



ΕΛΛΗΝΙΚΗ ΔΗΜΟΚΡΑΤΙΑ
ΔΗΜΟΣ ΙΛΙΟΥ
ΤΕΧΝΙΚΗ ΥΠΗΡΕΣΙΑ

ΕΡΓΟ : «ΜΕΤΑΣΚΕΥΗ ΥΦΙΣΤΑΜΕΝΟΥ ΚΤΙΡΙΟΥ ΣΕ
ΠΑΙΔΙΚΟ ΣΤΑΘΜΟ ΣΤΟ ΠΑΡΚΟ ΦΟΙΝΙΚΩΝ
ΤΟΥ ΔΗΜΟΥ ΙΛΙΟΥ»

Α.Μ : ΟΙΚ 04/2016

5.ΕΙΔΙΚΗ ΣΥΓΓΡΑΦΗ ΥΠΟΧΡΕΩΣΕΩΝ (Ε.Σ.Υ.)

ΠΕΡΙΕΧΟΜΕΝΑ

1. ΓΕΝΙΚΑ	6
1.1 Αντικείμενο	6
1.2 Ορισμοί – συντομογραφίες	6
1.2.1 Ορισμοί	6
1.2.2 Συντομογραφίες	6
1.2.2.1 Συντομογραφίες Τευχών Δημοπράτησης	6
1.2.2.2 Συντομογραφίες Κωδίκων, Προδιαγραφών, Κανονισμών, Οδηγιών	6
1.2.2.3 Συντομογραφίες Υπηρεσιών / Οργανισμών	7
1.2.2.4 Άλλες Συντομογραφίες	7
1.3 Ερμηνείες	7
1.4 Επικοινωνία – Κοινοποίηση εγγράφων	7
1.5 Θεσμικό πλαίσιο, προδιαγραφές, κανονισμοί και γλώσσα που διέπουν τη σύμβαση	8
1.5.1 Ισχύουσες διατάξεις	8
1.5.2 Προδιαγραφές και Κανονισμοί	9
1.5.3 Γλώσσα	11
1.6 Σειρά ισχύος συμβατικών τευχών	12
1.7 Σύμβαση	12
1.8 Εκχώρηση δικαιωμάτων - υποκατάσταση	12
1.9 Μελέτες του έργου	12
1.9.1 Υπάρχουσες μελέτες κατά τη δημοπράτηση του έργου	12
1.9.2 Έλεγχος τεχνικής μελέτης του έργου από τον Ανάδοχο	13
1.9.3 Εκπόνηση μελετών και λήψη στοιχείων από τον Ανάδοχο, η αμοιβή των οποίων πρέπει να εμπεριέχεται ανηγμένα στις τιμές της προσφοράς	13
1.9.4 Τρόπος υποβολής, ελέγχου και εγκρίσεις μελετών του Αναδόχου	14
1.9.5 Αλληλουχία μελετών και κατασκευών	14
1.9.6 Γλώσσα μελετών / ερευνών / σχεδίων	14
1.10 Παροχή και μέριμνα των τευχών	14
1.11 Κυριότητα και χρήση των εγγράφων του Αναδόχου από τον ΚτΕ	15
1.12 Κυριότητα και χρήση των εγγράφων του ΚτΕ από τον Ανάδοχο	15
1.13 Εμπιστευτικότητα	15
1.14 Συμμόρφωση με το θεσμικό πλαίσιο – τήρηση αστυνομικών διατάξεων	15
1.15 Ευθύνη μελών κοινοπραξίας	16
2. Ο ΕΡΓΟΔΟΤΗΣ (ΚΤΕ)	16
2.1 Απαλλοτριώσεις	16
2.2 Άδειες και Εγκρίσεις	16
2.3 Προσωπικό του ΚτΕ	17
2.4 Εκπλήρωση οικονομικών υποχρεώσεων του ΚτΕ	17
2.5 Αξιώσεις του ΚτΕ	17
3. Ο ΕΠΙΒΛΕΠΩΝ	17
3.1 Καθήκοντα και δικαιοδοσία του Επιβλέποντα	17
3.2 Οδηγίες του Επιβλέποντα	18
3.3 Αντικατάσταση Επιβλέποντα	18
4. Ο ΑΝΑΔΟΧΟΣ	18

4.1	Υποχρεώσεις του Αναδόχου	18
4.1.1	Επαλήθευση στοιχείων που χορηγούνται	18
4.1.2	Κατασκευή του έργου	18
4.1.3	Διευκολύνσεις προς την Υπηρεσία	18
4.2	Εγγύηση καλής εκτέλεσης	18
4.3	Νόμιμος Εκπρόσωπος Αναδόχου	19
4.4	Υπεργολάβοι	19
4.5	Εκχώρηση δικαιωμάτων Υπεργολαβίας	19
4.6	Συνεργασία με τον Κύριο του Έργου, το προσωπικό της Επίβλεψης και με τρίτους	19
4.7	Τοπογραφικά στοιχεία και έλεγχοι – χαράξεις – τοπογραφικά διαγράμματα	20
4.8	Μέτρα Ασφαλείας – Πρόληψη ατυχημάτων – Έλεγχος επιβλαβών αερίων	20
4.9	Διασφάλιση ποιότητας	21
4.9.1	Ποιότητα και προέλευση υλικών και ετοιμών ή ημικατεργασμένων προϊόντων	21
	4.9.1.1 Υποβολή τεχνικών στοιχείων και δειγμάτων υλικών.....	22
	4.9.1.2 Ειδικές υποχρεώσεις για παραγγελίες μηχανημάτων, υλικών, συσκευών, ετοιμών προϊόντων	22
	4.9.1.3 Φύλαξη υλικών.....	23
4.9.2	Αρχείο έργου	23
	4.9.2.1 Ημερολόγιο Έργου	23
4.9.3	Πρόγραμμα ποιότητας έργου (Π.Π.Ε.)	23
4.9.4	Υπεύθυνος ποιότητας έργου	24
4.9.5	Εργαστήρια εργοταξίου	24
4.10	Στοιχεία πεδίου του έργου	25
4.10.1	Μελέτη και γνώση των συνθηκών κατασκευής	25
4.10.2	Εγκαταστάσεις Επιχειρήσεων και Οργανισμών Κοινής Ωφελείας (ΟΚΩ)	25
4.11	Επάρκεια συμφωνημένου εργολαβικού ανταλλάγματος	26
4.12	Απρόβλεπτες φυσικές συνθήκες	26
4.13	Προσβάσεις και άλλες υποδομές	26
4.14	Αποφυγή όχλησης	26
4.15	Προσβασιμότητα οδών προσπέλασης - Εξασφάλιση της κυκλοφορίας κατά την κατασκευή	26
4.16	Μεταφορά εξοπλισμού και υλικών	28
4.17	Εξοπλισμός Αναδόχου	28
4.18	Προστασία περιβάλλοντος	28
4.18.1	Γενικά	28
4.18.2	Απαιτήσεις για το ολοκληρωμένο έργο	29
4.18.3	Απαιτήσεις κατά τη διάρκεια της κατασκευής	29
4.19	Αδρανή υλικά, λατομεία, δανειοθάλαμοι, χώροι απόθεσης	30
4.19.1	Γενικά	30
4.19.2	Λατομεία	31
	4.19.2.1 Κανονισμοί - ορισμοί - υποχρεώσεις Αναδόχου	31
	4.19.2.2 Λειτουργούσες λατομικές επιχειρήσεις.....	32
	4.19.2.3 Λειτουργία νέου λατομείου	32
	4.19.2.4 Μέθοδοι επιλογής λατομείων από τον Ανάδοχο.....	33
	4.19.2.5 Παρακολούθηση ποιοτικών χαρακτηριστικών των αδρανών	33
4.19.3	Δανειοθάλαμοι - Λατομεία	33
4.19.4	Χώροι Απόθεσης	35
4.20	Παροχή ηλεκτρισμού, τηλεφώνου, νερού και φυσικού αερίου	37
4.21	Εξοπλισμός ΚτΕ και προμήθεια δωρεάν υλικού	37
4.22	Εκθέσεις προόδου εργασιών	37

4.23	Σήμανση και ασφάλεια εργοταξίου κατά το στάδιο εκτέλεσης των εργασιών	38
4.24	Φύλαξη του εργοταξίου	38
4.25	Δραστηριότητες Αναδόχου στο εργοτάξιο	39
4.25.1	Προσωρινές εγκαταστάσεις	39
4.25.2	Καθαρισμός εργοταξίων, κατασκευών και εγκαταστάσεων	39
4.26	Μητρώο έργου – φωτογραφίες	40
4.27	Ευρήματα αρχαιολογικού ή άλλου ενδιαφέροντος	41
5.	ΕΓΚΕΚΡΙΜΕΝΟΙ ΥΠΕΡΓΟΛΑΒΟΙ	41
6.	ΕΡΓΑΤΙΚΟ ΔΥΝΑΜΙΚΟ ΚΑΙ ΛΟΙΠΟ ΠΡΟΣΩΠΙΚΟ	42
6.1	Πρόσληψη εργατικού δυναμικού και λοιπού προσωπικού	42
6.2	Αμοιβές και Κανονισμός Εργασίας	42
6.3	Προσωπικό του ΚτΕ	42
6.4	Εργατική νομοθεσία	42
6.5	Ωράριο εργασίας – υπερωριακή, νυχτερινή εργασία – αργίες και εορτές	42
6.6	Υποδομές εργατικού δυναμικού και λοιπού προσωπικού	42
6.7	Ασφάλεια και υγιεινή	43
6.8	Προσωπικό Αναδόχου	43
6.9	Καταστάσεις προσωπικού και εξοπλισμού Αναδόχου	44
6.10	Ανάρμοστη συμπεριφορά	44
7.	ΕΞΟΠΛΙΣΜΟΣ, ΥΛΙΚΑ ΚΑΙ ΕΡΓΑΣΙΑ	44
7.1	Τρόπος εκτέλεσης	44
7.2	Υποβολή δειγμάτων υλικών / εξοπλισμού	45
7.3	Επιθεώρηση	45
7.4	Δοκιμές	45
7.5	Απόρριψη	45
7.6	Επανορθωτικές εργασίες	45
8.	ΕΝΑΡΞΗ – ΚΑΘΥΣΤΕΡΗΣΕΙΣ – ΔΙΑΚΟΠΗ ΕΡΓΑΣΙΩΝ	45
8.1	Έναρξη εργασιών	45
8.2	Προθεσμία περάτωσης	46
8.2.1	Συνολική προθεσμία	46
8.2.2	Τμηματικές προθεσμίες	46
8.2.2.1	Έννοιες - ορισμοί	46
8.3	Χρονοδιάγραμμα κατασκευής του έργου	47
8.3.1	Γενικά	47
8.3.2	Σύνταξη χρονοδιαγράμματος	48
8.3.3	Έλεγχος χρονοδιαγράμματος - Μέτρα σε περίπτωση μη συμμόρφωσης του Αναδόχου	49
8.4	Παράταση προθεσμίας περάτωσης	49
8.5	Καθυστερήσεις με υπαιτιότητα των Αρχών	49
8.6	Ρυθμός προόδου εργασιών	50
8.7	Ποινικές ρήτρες	50
8.7.1	Ποινικές ρήτρες υπέρβασης της συνολικής προθεσμίας	50
8.7.2	Ποινικές ρήτρες υπέρβασης τμηματικών προθεσμιών	51
8.7.3	Επιβολή ποινικών ρητρών	51

9.	ΔΟΚΙΜΕΣ ΚΑΤΑ ΤΗΝ ΠΕΡΑΤΩΣΗ	51
9.1	Υποχρεώσεις Αναδόχου	51
9.2	Καθυστέρηση διεξαγωγής δοκιμών	51
9.3	Επανάληψη δοκιμών	51
9.4	Αστοχία δοκιμών παραλαβής κατά την περάτωση	51
10.	ΠΕΡΑΤΩΣΗ ΤΩΝ ΕΡΓΑΣΙΩΝ ΚΑΙ ΠΑΡΑΛΑΒΗ ΤΟΥ ΕΡΓΟΥ ΑΠΟ ΤΟΝ ΕΡΓΟΔΟΤΗ	51
11.	ΕΥΘΥΝΗ ΕΛΑΤΤΩΜΑΤΩΝ	52
12.	ΕΠΙΜΕΤΡΗΣΗ ΚΑΙ ΠΙΣΤΟΠΟΙΗΣΗ	52
12.1	Εργασίες προς επιμέτρηση	52
12.2	Μεθοδολογία επιμέτρησης εργασιών	53
12.3	Πιστοποίηση εργασιών	54
12.4	Παραλείψεις κατά την επιμέτρηση	54
13.	ΤΡΟΠΟΠΟΙΗΣΕΙΣ ΚΑΙ ΠΡΟΣΑΡΜΟΓΕΣ	54
13.1	Δικαίωμα τροποποιήσεων	54
13.2	Ανάλυση λειτουργικής αξίας	54
13.3	Διαδικασία τροποποιήσεων	54
13.4	Πληρωμή τροποποιήσεων	54
13.5	Ποσό απροβλέπτων	54
13.6	Απολογιστικές εργασίες – Επείγουσες και απρόβλεπτες πρόσθετες εργασίες	54
13.7	Προσαρμογές οφειλόμενες σε τροποποιήσεις του θεσμικού πλαισίου	55
13.8	Αναθεώρηση τιμών	55
14.	ΣΥΜΒΑΤΙΚΟ ΤΙΜΗΜΑ ΚΑΙ ΠΛΗΡΩΜΕΣ	55
14.1	Συμβατικό τίμημα	55
14.1.1	Περιεχόμενα των τιμών μονάδος του τιμολογίου και δαπάνες που βαρύνουν τον Ανάδοχο	55
14.1.2	Τιμές μονάδος νέων εργασιών	56
14.2	Προκαταβολή	56
14.3	Αίτηση για λογαριασμό / πιστοποίηση ενδιάμεσης πληρωμής	56
14.4	Εξοπλισμός και υλικά που ενσωματώνονται στο έργο	56
14.5	Έκδοση λογαριασμού / πιστοποίησης ενδιάμεσης πληρωμής	56
14.6	Πληρωμές	56
14.7	Καθυστέρηση πληρωμών	57
14.8	Πληρωμή κρατήσεων / επιστροφή εγγυήσεων	57
14.9	Δήλωση περάτωσης εργασιών	57
14.10	Αίτηση για λογαριασμό / πιστοποίηση τελικής πληρωμής	57
14.11	Εκκαθάριση αμοιβαίων απαιτήσεων	57
14.12	Έκδοση λογαριασμού / πιστοποίησης τελικής πληρωμής	57
14.13	Λήξη ευθύνης εργοδότη	57
14.14	Νόμισμα συναλλαγών	57
15.	ΕΚΠΤΩΣΗ ΑΝΑΔΟΧΟΥ - ΔΙΑΛΥΣΗ – ΔΙΑΚΟΠΗ ΤΗΣ ΣΥΜΒΑΣΗΣ ΑΠΟ ΤΟΝ ΕΡΓΟΔΟΤΗ	57
15.1	Ειδοποίηση για επανορθώσεις (ειδική διαταγή – ειδική πρόσκληση)	57
15.2	Έκπτωση Αναδόχου	57

15.3	Δικαίωμα του ΚτΕ για διάλυση - διακοπή της σύμβασης	57
16.	ΔΙΑΛΥΣΗ ΤΗΣ ΣΥΜΒΑΣΗΣ ΑΠΟ ΤΟΝ ΑΝΑΔΟΧΟ	58
16.1	Δικαίωμα διακοπής εργασιών από τον Ανάδοχο	58
16.2	Διάλυση της σύμβασης από τον Ανάδοχο	58
16.3	Πληρωμή κατά τη διάλυση της σύμβασης	58
17.	ΑΝΑΛΗΨΗ ΚΙΝΔΥΝΩΝ ΚΑΙ ΕΥΘΥΝΕΣ	58
17.1	Εγγυήσεις	58
17.2	Ευθύνη Αναδόχου	58
17.3	Απαιτούμενα μέτρα ασφαλείας και υγείας στο εργοτάξιο	59
17.4	Ευθύνη ΚτΕ	66
17.5	Συνέπειες ευθυνών του ΚτΕ	66
18.	ΑΣΦΑΛΙΣΗ ΚΑΤΑ ΠΑΝΤΟΣ ΚΙΝΔΥΝΟΥ, ΑΣΤΙΚΗΣ ΕΥΘΥΝΗΣ ΕΝΑΝΤΙ ΤΡΙΤΩΝ, ΖΗΜΙΩΝ ΑΠΟ ΑΝΩΤΕΡΑ ΒΙΑ	66
18.1	Γενικές απαιτήσεις ασφάλισης	66
18.2	Ειδικές ρήτρες για τις περιπτώσεις μη συμμόρφωσης του Αναδόχου με τις υποχρεώσεις του	67
18.3	Διαδικασία ελέγχου από τον ΚτΕ της επάρκειας των ασφαλιστικών συμβάσεων	68
18.4	Ασφάλιση εργασιών και εξοπλισμού του Αναδόχου	68
18.4.1	Ελάχιστη κάλυψη ασφάλισης του έργου «κατά παντός κινδύνου» περιλαμβανομένων και των περιπτώσεων ζημιών από «ανωτέρα βία»	68
18.4.2	Ασφάλιση κατά σωματικών βλαβών και ζημιών ιδιοκτησίας (Ασφάλιση αστικής ευθύνης έναντι τρίτων)	69
18.4.3	Ασφάλιση Κυρίου Μηχανικού Εξοπλισμού	69
18.5	Ασφάλιση προσωπικού του Αναδόχου	70
18.6	Ασφάλιση επαγγελματικής ευθύνης συμβούλων μηχανικών / μελετητών	70
18.7	Ειδικοί όροι που πρέπει να περιλαμβάνονται στο ασφαλιστήριο του έργου	70
19.	ΑΝΩΤΕΡΑ ΒΙΑ	71
19.1	Ορισμός της ανωτέρας βίας	71
19.2	Ειδοποίηση για ανωτέρα βία	71
19.3	Καθήκον για τη μείωση καθυστερήσεων	71
19.5	Ανωτέρα βία που επηρεάζει Υπεργολάβο	72
19.6	Προαιρετική λύση, πληρωμή και αποδέσμευση	72
20.	ΑΞΙΩΣΕΙΣ, ΔΙΑΦΟΡΕΣ ΚΑΙ ΔΙΑΙΤΗΣΙΑ	72
20.1	Αξιώσεις Αναδόχου	72
20.2	Δικαστική επίλυση διαφορών	72
20.3	Διαιτητική επίλυση διαφορών	72

ΕΙΔΙΚΗ ΣΥΓΓΡΑΦΗ ΥΠΟΧΡΕΩΣΕΩΝ ΚΑΤΑΣΚΕΥΗΣ ΔΗΜΟΣΙΩΝ ΕΡΓΩΝ

1. ΓΕΝΙΚΑ

1.1 Αντικείμενο

- (1) Το παρόν τεύχος της Ειδικής Συγγραφής Υποχρεώσεων (ΕΣΥ) αφορά τους ειδικούς συμβατικούς όρους, με βάση τους οποίους, σε συνδυασμό με τα άρθρα του Ν.4412/2016 και τους όρους των λοιπών τευχών δημοπράτησης και στοιχείων της μελέτης, θα εκτελεστούν από τον Ανάδοχο που θα αναδειχθεί, τα κάθε φύσης Δημόσια Έργα που εκτελούνται από την Περιφερειακή και Τοπική Αυτοδιοίκηση.
- (2) Το ακριβές αντικείμενο κάθε έργου / σύμβασης θα είναι όπως ορίζεται στην αντίστοιχη Διακήρυξη Δημοπρασίας και τα λοιπά τεύχη δημοπράτησης που τη συνοδεύουν.

1.2 Ορισμοί – συντομογραφίες

1.2.1 Ορισμοί

Ισχύουν τα οριζόμενα στο άρθρο 2 του Ν.4412/2016.

1.2.2 Συντομογραφίες

1.2.2.1 Συντομογραφίες Τευχών Δημοπράτησης

ΔΔ	: Διακήρυξη Δημοπρασίας
ΤΣΥ	: Τεχνική Συγγραφή Υποχρεώσεων
ΕΣΥ	: Ειδική Συγγραφή Υποχρεώσεων
ΠΜ	: Προϋπολογισμός Μελέτης
ΠΠ	: Προϋπολογισμός Προσφοράς
ΤΠ	: Τιμολόγιο Προσφοράς
ΤεΠε	: Τεχνική Περιγραφή
ΤΜ	: Τιμολόγιο Μελέτης

1.2.2.2 Συντομογραφίες Κωδίκων, Προδιαγραφών, Κανονισμών, Οδηγιών

EUROCODE	: Ευρωκώδικες (EC-0 έως EC-9)
ΕΤΕΠ	: Ελληνικές Τεχνικές Προδιαγραφές
ΠΕΤΕΠ	: Προσωρινές Εθνικές Τεχνικές Προδιαγραφές
CE	: Η σήμανση του προϊόντος που συμβολίζει τη συμμόρφωσή του προς όλες τις υποχρεώσεις που επιβάλλονται στους κατασκευαστές για το προϊόν, δυνάμει των κοινοτικών διατάξεων που προβλέπουν την τοποθέτησή της
AASHTO	: Αμερικάνικος Σύνδεσμος Κρατικών Υπαλλήλων Οδοποιίας και Μεταφορών
ASTM	: Αμερικανικές Πρότυπες Μέθοδοι Δοκιμών
BS	: Βρετανικά Πρότυπα
CEN	: Ευρωπαϊκή Επιτροπή Τυποποίησης
CENELEC	: Ευρωπαϊκή Επιτροπή Ηλεκτροτεχνικής Τυποποίησης
ETSI	: Ευρωπαϊκό Ινστιτούτο Τηλεπικοινωνιακών Προτύπων
CIE	: Διεθνής Επιτροπή Φωτισμού
DIN	: Γερμανικό Ινστιτούτο Τυποποίησης
ΕΛΟΤ	: Ελληνικός Οργανισμός Τυποποίησης
ΕΤΕ	: Ευρωπαϊκές Τεχνικές Εγκρίσεις
ISO	: Διεθνής Οργανισμός Τυποποίησης
ΚΜΛΕ	: Κανονισμός Μεταλλευτικών και Λατομικών Εργασιών
ΚΤΣ	: Κανονισμός Τεχνολογίας Σκυροδέματος
ΚΤΧ	: Κανονισμός Τεχνολογίας Χάλυβα
NF	: Γαλλικά Πρότυπα
ΟΜΟΕ	: Οδηγίες Μελετών Οδικών Έργων
ΠΤΠ	: Πρότυπες Τεχνικές Προδιαγραφές

1.2.2.3 Συνομογραφίες Υπηρεσιών / Οργανισμών

ΥΠΕΣΔΔΑ:	Υπουργείο Εσωτερικών, Δημόσιας Διοίκησης και Αποκέντρωσης
ΥΠΕΧΩΔΕ:	Υπουργείο Περιβάλλοντος, Χωροταξίας και Δημοσίων Έργων
ΥΠΟΜΕΔΙ :	Υπουργείο Υποδομών Μεταφορών και Δικτύων
ΓΓΔΕ	: Γενική Γραμματεία Δημοσίων Έργων
ΓΥΣ	: Γεωγραφική Υπηρεσία Στρατού
ΔΕΗ	: Δημόσια Επιχείρηση Ηλεκτρισμού
ΔΕΚΟ	: Δημόσιες Επιχειρήσεις και Οργανισμοί
ΕΕ	: Ευρωπαϊκή Ένωση
ΕΟΚ	: Ευρωπαϊκή Οικονομική Κοινότητα
ΕΟΧ	: Ευρωπαϊκός Οικονομικός Χώρος
ΙΚΑ	: Ίδρυμα Κοινωνικών Ασφαλίσεων
ΚΕΔΕ	: Κεντρικό Εργαστήριο Δημοσίων Έργων
ΝΠΔΔ	: Νομικά Πρόσωπα Δημοσίου Δικαίου
ΝΠΙΔ	: Νομικά Πρόσωπα Ιδιωτικού Δικαίου
ΝΣΚ	: Νομικό Συμβούλιο του Κράτους
ΟΚΩ	: Οργανισμοί Κοινής Ωφέλειας
ΠΕΔΕ	: Περιφερειακό Εργαστήριο Δημοσίων Έργων
ΠΕΠ	: Περιφερειακό Επιχειρησιακό Πρόγραμμα
ΤΕΕ	: Τεχνικό Επιμελητήριο Ελλάδος

1.2.2.4 Άλλες Συνομογραφίες

ΑΠΕ	: Ανακεφαλαιωτικός Πίνακας Εργασιών
ΗΠΑ	: Ηνωμένες Πολιτείες Αμερικής
ΚΥΑ	: Κοινή Υπουργική Απόφαση
Ν:	Νόμος
ΠΔ	: Προεδρικό Διάταγμα
ΠΚΤΜΝΕ	: Πρωτόκολλο Κανονισμού Τιμών Μονάδος Νέων Εργασιών
ΦΕΚ	: Φύλλο Εφημερίδας Κυβερνήσεως
ΦΠΑ	: Φόρος Προστιθέμενης Αξίας
ΥΑ	: Υπουργική Απόφαση

1.3 Ερμηνείες

Στα συμβατικά τεύχη, εκτός αν από τα συμφραζόμενα ρητά προκύπτει διαφορετικά:

- (1) Λέξεις που αναφέρονται σε κάποιο συγκεκριμένο γένος θα αφορούν και σε όλα τα γένη και αντίστροφα.
- (2) Λέξεις που αναγράφονται στον ενικό θα αφορούν την ίδια έννοια και στον πληθυντικό και αντίστροφα.
- (3) Λέξεις που αναγράφονται με κεφαλαία γράμματα θα έχουν την ίδια έννοια με τις ίδιες λέξεις που αναγράφονται με πεζά γράμματα και αντίστροφα.
- (4) Εκτός εάν ρητά ορίζεται διαφορετικά, «ημέρα», «βδομάδα», «μήνας», «έτος» κτλ. θα σημαίνει «ημερολογιακή ημέρα», «ημερολογιακή βδομάδα», «ημερολογιακός μήνας», «ημερολογιακό έτος» κτλ.
- (5) Διατάξεις, που αναφέρονται σε «συμφωνία», «συγκατάθεση» ή σε συνώνυμα / παράγωγά τους, προϋποθέτουν ότι η υπόψη συμφωνία, συγκατάθεση κτλ., θα διατυπώνεται εγγράφως.
- (6) «Εγγράφως» ή παράγωγα της λέξης αυτής, έχουν τη σημασία που αποδίδεται στις έννοιες αυτές από τον Κώδικα Πολιτικής Δικονομίας.
- (7) Οι τίτλοι που χρησιμοποιούνται γενικά δεν θα λαμβάνονται υπόψη κατά την ερμηνεία του κειμένου της παρούσας.
- (8) Όπου αναφέρονται οι όροι «με δαπάνη του Αναδόχου», «βαρύνουν τον Ανάδοχο», «σε βάρος του Αναδόχου», «χωρίς ιδιαίτερο αντάλλαγμα», «χωρίς ιδιαίτερη αποζημίωση», νοείται ότι όλες οι σχετικές δαπάνες έχουν περιληφθεί ανηγμένα στις τιμές μονάδας της προσφοράς και ο Ανάδοχος δεν δικαιούται κανένα πρόσθετο αντάλλαγμα ή/και καμία πρόσθετη αμοιβή ή αποζημίωση πέρα από τις τιμές της προσφοράς του.
- (9) Όπου στην παρούσα και στα λοιπά συμβατικά τεύχη γίνεται αναφορά σε συγκεκριμένα άρθρα, παραγράφους, εδάφια κτλ. νόμων, προεδρικών διαταγμάτων, υπουργικών αποφάσεων, συμβατικών τευχών κτλ., αυτή γίνεται για διευκόλυνση και ευθεία αναφορά στις πλέον συναφείς διατάξεις, χωρίς από την αναφορά αυτή να αποκλείεται η ισχύς άλλης ισχύουσας διάταξης που τυχόν δεν αναφέρεται ρητά.

1.4 Επικοινωνία – Κοινοποίηση εγγράφων

- (1) Ισχύουν τα οριζόμενα στα άρθρα 135, 140, 143 του Ν.4412/2016.

- (2) Ο Αντίκλητος του Αναδόχου θα είναι εξουσιοδοτημένος για την παραλαβή των εγγράφων της Υπηρεσίας που απευθύνονται ή κοινοποιούνται στον Ανάδοχο από τα γραφεία της Διευθύνουσας Υπηρεσίας ή της Προϊστάμενης Αρχής (παρ.3, άρθρο 135 του Ν.4412/2016).
- (3) Συναινέσεις, εγκρίσεις, προσδιορισμοί, ειδοποιήσεις, αιτήσεις, ενστάσεις, δηλώσεις, που απαιτούνται στα πλαίσια της εκτέλεσης του έργου πρέπει:
- να γίνονται εγγράφως με την έννοια του Κώδικα Πολιτικής Δικονομίας,
 - να επιβεβαιώνεται η πραγματοποίησή τους με κάθε νόμιμο τρόπο και
 - να γίνονται στις δηλωμένες με τα έγγραφα της προσφοράς ή της σύμβασης διευθύνσεις, εκτός εάν έχουν λάβει χώρα μεταβολές, οι οποίες όμως έχουν γνωστοποιηθεί εγγράφως, άλλως οι ανωτέρω πράξεις λογίζεται ότι γίνονται εγκύτως στις ήδη δηλωμένες διευθύνσεις.

1.5 Θεσμικό πλαίσιο, προδιαγραφές, κανονισμοί και γλώσσα που διέπουν τη σύμβαση

1.5.1 Ισχύουσες διατάξεις

- (1) Η εκτέλεση των έργων διέπεται, ερμηνεύεται και συμπληρώνεται από την Ελληνική Νομοθεσία και, για έργα που συγχρηματοδοτούνται από την Ευρωπαϊκή Ένωση, και την Κοινοτική Νομοθεσία. Ειδικότερα για τη δημοπράτηση του έργου, την εκτέλεση της σύμβασης και την κατασκευή του, εφαρμόζονται οι διατάξεις των παρακάτω νομοθετημάτων:
- του Ν. 4412/2016 «Δημόσιες Συμβάσεις Έργων, Προμηθειών και Υπηρεσιών (προσαρμογή στις Οδηγίες 2011/24/Ε και 2014/25/ΕΕ)» (Α' 147) όπως τροποποιήθηκε και ισχύει,
 - των παραγράφων 4 και 5 του άρθρου 20, των άρθρων 80-110, της παραγράφου 1α του άρθρου 176 Ν. 3669/2008 (Α' 116) «Κύρωση της Κωδικοποίησης της νομοθεσίας κατασκευής δημοσίων έργων» (ΚΔΕ),
 - του Ν. 4314/2014 (Α' 265) "Α) Για τη διαχείριση, τον έλεγχο και την εφαρμογή αναπτυξιακών παρεμβάσεων για την προγραμματική περίοδο 2014-2020, Β) Ενσωμάτωση της Οδηγίας 2012/17 του Ευρωπαϊκού Κοινοβουλίου και του Συμβουλίου της 13ης Ιουνίου 2012 (ΕΕ L 156/16.6.2012) στο ελληνικό δίκαιο, τροποποίηση του Ν. 3419/2005 (Α' 297) και άλλες διατάξεις" και του ν. 3614/2007 (Α' 267) «Διαχείριση, έλεγχος και εφαρμογή αναπτυξιακών παρεμβάσεων για την προγραμματική περίοδο 2007 -2013», και του Ν. 3614/2007 (Α' 267) «Διαχείριση, έλεγχος και εφαρμογή αναπτυξιακών παρεμβάσεων για την προγραμματική περίοδο 2007 -2013»,
 - του Ν. 4278/2014 (Α' 157) και ειδικότερα το άρθρο 59 «Άρση περιορισμών συμμετοχής εργοληπτικών επιχειρήσεων σε δημόσια έργα»,
 - του Ν. 4270/2014 (Α' 143) «Αρχές δημοσιονομικής διαχείρισης και εποπτείας (ενσωμάτωση της Οδηγίας 2011/85/ΕΕ) – δημόσιο λογιστικό και άλλες διατάξεις», όπως ισχύει
 - του Ν.4250/2014 «Διοικητικές Απλουστεύσεις - Καταργήσεις, Συγχωνεύσεις Νομικών Προσώπων και Υπηρεσιών του Δημοσίου Τομέα-Τροποποίηση Διατάξεων του π.δ. 318/1992 (Α'161) και λοιπές ρυθμίσεις» (Α' 74) και ειδικότερα το άρθρο 1 αυτού
 - του Ν. 4129/2013 (Α' 52) «Κύρωση του Κώδικα Νόμων για το Ελεγκτικό Συνέδριο», (εφόσον απαιτείται)
 - του άρθρου 26 του Ν.4024/2011 (Α' 226) «Συγκρότηση συλλογικών οργάνων της διοίκησης και ορισμός των μελών τους με κλήρωση»,
 - του Ν. 4013/2011 (Α' 204) «Σύσταση ενιαίας Ανεξάρτητης Αρχής Δημοσίων Συμβάσεων και Κεντρικού Ηλεκτρονικού Μητρώου Δημοσίων Συμβάσεων...» ,
 - του Ν. 3861/2010 (Α' 112) «Ενίσχυση της διαφάνειας με την υποχρεωτική ανάρτηση νόμων και πράξεων των κυβερνητικών, διοικητικών και αυτοδιοικητικών οργάνων στο διαδίκτυο "Πρόγραμμα Διαύγεια" και άλλες διατάξεις»,
 - Ο Ν. 3852/10 – «Νέα αρχιτεκτονική της Αυτοδιοίκησης και της Αποκεντρωμένης Διοίκησης – Πρόγραμμα Καλλικράτης»
 - Ο Ν. 4071/12 – «Ρυθμίσεις για την τοπική ανάπτυξη, την αυτοδιοίκηση και την αποκεντρωμένη διοίκηση – Ενσωμάτωση Οδηγίας 2009/50/ΕΚ»,
 - του Ν. 3548/2007 (Α' 68) «Καταχώριση δημοσιεύσεων των φορέων του Δημοσίου στο νομαρχιακό και τοπικό Τύπο και άλλες διατάξεις»,
 - του Ν. 3469/2006 (Α' 131) "Εθνικό Τυπογραφείο, Εφημερίς της Κυβερνήσεως και λοιπές διατάξεις",
 - του Ν. 2690/1999 (Α' 45) "Κύρωση του Κώδικα Διοικητικής Διαδικασίας και άλλες διατάξεις" όπως ισχύει ,
 - του Π.Δ. 28/2015 (Α' 34) "Κωδικοποίηση διατάξεων για την πρόσβαση σε δημόσια έγγραφα και στοιχεία",

- της με αρ. Π1 2380/2012 Κοινής Υπουργικής Απόφασης (Β' 3400) «Ρύθμιση των ειδικότερων θεμάτων λειτουργίας και διαχείρισης του Κεντρικού Ηλεκτρονικού Μητρώου Δημοσίων Συμβάσεων του Υπουργείου Ανάπτυξης, Ανταγωνιστικότητας, Υποδομών, Μεταφορών και Δικτύων»,
 - του Π.Δ. 80/2016 «Ανάληψη υποχρεώσεων από τους διατάκτες» (Α' 145) της Απόφασης ΔΙΠΑΔ/οικ/12/13-1-2009 υφυπουργού Π.Ε.ΧΩ.Δ.Ε. «Οδηγίες για την παρακολούθηση και την εφαρμογή των Προγραμμάτων Ποιότητας Έργων (Π.Π.Ε)»
 - της ΚΥΑ Υπουργών Οικονομικών & Περιβάλλοντος, Ενέργειας και Κλιματικής Αλλαγής Δ6/Β/οικ. 5825 (ΦΕΚ Β' 407/9-4-2010) «Έγκριση Κανονισμού Ενεργειακής Απόδοσης Κτιρίων».
 - της ΚΥΑ36259/1757/Ε103(ΦΕΚ Β' 1312/24-8-2010) «Μέτρα, όροι και πρόγραμμα για την εναλλακτική διαχείριση των αποβλήτων από εκσκαφές, κατασκευές και κατεδαφίσεις (ΑΕΚΚ)», της εγκυκλίου 4834/25-1-13 του ΥΠΕΚΑ, τον Ν. 2939/2001 όπως τροποποιήθηκε από τους νόμους Ν.3854/2010 & Ν.4496/2017 και ισχύει, του Ν.4042/2012, του Π.Δ.117/04 όπως τροποποιήθηκε και ισχύει και γενικότερα τις ισχύουσες σχετικής νομοθεσίας
 - της λοιπής νομοθεσίας εκτέλεσης έργων.
- (2) Ο Ν. 3310/2005 “Μέτρα για τη διασφάλιση της διαφάνειας και την αποτροπή καταστρατηγήσεων κατά τη διαδικασία σύναψης δημοσίων συμβάσεων” (Α' 30), όπως τροποποιήθηκε με το ν. 3414/2005 (Α' 279), για τη διασταύρωση των στοιχείων του αναδόχου με τα στοιχεία του Ε.Σ.Ρ., το Π.Δ. 82/1996 (Α 66) «Ονομαστικοποίηση των μετοχών Ελληνικών Ανωνύμων Εταιρειών που μετέχουν στις διαδικασίες ανάληψης έργων ή προμηθειών του Δημοσίου ή των νομικών προσώπων του ευρύτερου δημόσιου τομέα», η κοινή απόφαση των Υπουργών Ανάπτυξης και Επικρατείας υπ' αριθμ. 20977/2007 (Β' 1673) σχετικά με τα “Δικαιολογητικά για την τήρηση των μητρώων του Ν.3310/2005, όπως τροποποιήθηκε με το Ν.3414/2005”, καθώς και η απόφαση του Υφυπουργού Οικονομίας και Οικονομικών υπ' αριθμ.1108437/2565/ΔΟΣ/2005 (Β' 1590) “Καθορισμός χωρών στις οποίες λειτουργούν εξωχώριες εταιρίες”.
- (3) Οι διατάξεις του Ν. 2859/2000 (Α' 248) «Κύρωση Κώδικα Φόρου Προστιθέμενης Αξίας».
- Οι σε εκτέλεση των ανωτέρω διατάξεων εκδοθείσες κανονιστικές πράξεις, καθώς και λοιπές διατάξεις που αναφέρονται ρητά ή απορρέουν από τα οριζόμενα στα συμβατικά τεύχη της παρούσας καθώς και το σύνολο των διατάξεων του ασφαλιστικού, εργατικού, περιβαλλοντικού και φορολογικού δικαίου και γενικότερα κάθε διάταξη (Νόμος, Π.Δ., Υ.Α.) και ερμηνευτική εγκύκλιος που διέπει την ανάθεση και εκτέλεση του έργου της παρούσας σύμβασης, έστω και αν δεν αναφέρονται ρητά. Προσθήκες και εν γένει προσαρμογές άρθρων της διακήρυξης (πέραν των όσων ήδη προβλέπονται ρητώς στο κείμενο της πρότυπης διακήρυξης) μπορούν να προστίθενται και να περιλαμβάνονται, μόνο εφόσον είναι απόλυτα συμβατές με την ισχύουσα κάθε φορά νομοθεσία.
- Οι σε εκτέλεση των ανωτέρω διατάξεων εκδοθείσες κανονιστικές πράξεις (εφόσον δεν περιλαμβάνονται στην κωδικοποίηση), καθώς και λοιπές διατάξεις που αναφέρονται ρητά ή απορρέουν από τα οριζόμενα στα συμβατικά τεύχη της παρούσας εργολαβίας και γενικότερα κάθε διάταξη (Νόμος, Π.Δ., Υ.Α.) και ερμηνευτική εγκύκλιος που διέπει την ανάθεση και εκτέλεση του έργου της παρούσας σύμβασης, έστω και αν δεν αναφέρονται ρητά παραπάνω.

1.5.2 Προδιαγραφές και Κανονισμοί

Για την εκτέλεση του έργου ισχύουν τα οριζόμενα στα άρθρα 54 και 178 του Ν.4412/2016, στα άρθρα 5 και 7 της Διακήρυξης.

Αναλυτικότερα, ισχύουν οι κανονισμοί και προδιαγραφές που ορίζονται κατωτέρω, όπως διορθώθηκαν – συμπληρώθηκαν -τροποποιήθηκαν και ισχύουν σήμερα:

- (1) Γενικώς για την κατασκευή του έργου και των επί μέρους εργασιών έχουν εφαρμογή:
- Α) Οι Ελληνικές Τεχνικές Προδιαγραφές, όπως τροποποιήθηκαν και ισχύουν:
- Η υπ' αρ. ΔΙΠΑΔ/ΟΙΚ/273/17-7-2012 Απόφαση του Αναπληρωτή Υπουργού ΑΝ.ΥΠ.ΜΕ.ΔΙ. (ΦΕΚ 2221 Β), «Έγκριση τετρακοσίων σαράντα (440) Ελληνικών Τεχνικών Προδιαγραφών (ΕΤΕΠ) με υποχρεωτική εφαρμογή σε όλα τα Δημόσια Έργα
 - Η Εγκύκλιος 26/2012 (ΔΙΠΑΔ/ΟΙΚ/356/4-10-2012) της ΓΓΔΕ του ΥΠ.Υ.ΜΕ.ΔΙ.,
 - Η υπ' αρ. ΔΚΠ/οικ/12111-8-2016 (ΦΕΚ 2524 Β /16-8-2016) Απόφαση Υπουργού Υποδομών, Μεταφορών & Δικτύων «Αναστολή της υποχρεωτικής εφαρμογής πενήντα εννέα (59) Ελληνικών Τεχνικών Προδιαγραφών (ΕΛΟΤ – ΕΤΕΠ)»
 - Η Εγκύκλιος 17 – Αριθμ. πρωτ. ΔΚΠ/οικ/1322/7-9-2016 (ΑΔΑ: 75ΕΖ4653ΟΞ-Θ2Π) Απόφαση Υπουργού Υποδομών, Μεταφορών & Δικτύων «Αναστολή της υποχρεωτικής εφαρμογής πενήντα εννέα (59) Ελληνικών Τεχνικών Προδιαγραφών (ΕΛΟΤ – ΕΤΕΠ)». Όπου στα συμβατικά τεύχη του έργου (αναλυτικό τιμολόγιο, τεχνική περιγραφή, τεχνική συγγραφή υποχρεώσεων κ.λ.π.) γίνεται αναφορά σε ΕΤΕΠ, που βάσει

της ως άνω εγκυκλίου γίνεται αναστολή της υποχρεωτικής εφαρμογής τους, να εφαρμόζονται οι αντίστοιχες Προσωρινά ισχύουσες Εθνικές Τεχνικές Προδιαγραφές (ΠΕΤΕΠ).

Σε περίπτωση που οι ανωτέρω προδιαγραφές ή/και πρότυπα διαφέρουν από τα αντίστοιχα Ευρωπαϊκά τότε ισχύουν αυτά που έχουν εγκριθεί από την Ευρωπαϊκή Επιτροπή Τυποποίησης (CEN).

Β) Τα εναρμονισμένα «Ευρωπαϊκά Πρότυπα» (ΕΤ) που έχουν εγκριθεί από την Ευρωπαϊκή Επιτροπή Τυποποίησης (CEN) ή από την Ευρωπαϊκή Επιτροπή Ηλεκτρονικής Τυποποίησης (CENELEC) ως «Ευρωπαϊκά Πρότυπα CEN» ή ως «Κείμενα εναρμόνισης (HD) σύμφωνα με τους κοινούς κανόνες των οργανισμών αυτών.

Γ) Επιπλέον κατά σειράν ισχύος θα εφαρμόζονται:

- α. Οι Κοινές Τεχνικές Προδιαγραφές ήτοι εκείνες που έχουν εκπονηθεί με διαδικασία αναγνωρισμένη από τα κράτη - μέλη της Ευρωπαϊκής Ένωσης με σκοπό την εξασφάλιση της ενιαίας εφαρμογής σε όλα τα κράτη - μέλη και έχουν δημοσιευθεί στην Επίσημη Εφημερίδα των Ευρωπαϊκών Κοινοτήτων.
- β. Οι «Ευρωπαϊκές Τεχνικές Εγκρίσεις» (ΕΤΕ) που είναι οι ευνοϊκές τεχνικές εκτιμήσεις της καταλληλότητας ενός προϊόντος για χρήση, με γνώμονα την ικανοποίηση των βασικών απαιτήσεων για τις κατασκευές με βάση τα εγγενή χαρακτηριστικά του προϊόντος και τους τιθέμενους όρους εφαρμογής και χρήσης του. Τέτοιες (ΕΤΕ) χορηγούνται από τον οργανισμό που είναι αναγνωρισμένος για τον σκοπό αυτό από το εκάστοτε κράτος - μέλος.
- γ. Οι Πρότυπες Τεχνικές Προδιαγραφές (ΠΤΠ) του Ελληνικού Υπουργείου Περιβάλλοντος Χωροταξίας και Δημοσίων Έργων (Υ.ΠΕ.ΧΩ.Δ.Ε) ή του προγενέστερου Υπουργείου Δημοσίων Έργων (Υ.Δ.Ε) που αναφέρονται σε εργασίες οι οποίες θεματικά δεν περιλαμβάνονται στις εγκεκριμένες ΕΤΕΠ υπό την προϋπόθεση ότι δεν έρχονται σε αντίθεση με τα Εναρμονισμένα Ευρωπαϊκά Πρότυπα (hEN) που έχουν θεσπισθεί με την σχετική ΚΥΑ.
- δ. Συμπληρωματικά προς τα παραπάνω, θα εφαρμόζονται οι προδιαγραφές ΕΛΟΤ (Ελληνικού Οργανισμού Τυποποίησης) και σε συμπλήρωση αυτών οι Προδιαγραφές ISO (International Standards Organization) και σε συμπλήρωση αυτών οι ASTM των ΗΠΑ

Δ) Οι Κανονισμοί, τα Πρότυπα, οι Τεχνικές Προδιαγραφές, και οι άλλες διατάξεις (νόμοι, διατάγματα, υπουργικές αποφάσεις, εγκύκλιοι κτλ.) όπως διορθώθηκαν – συμπληρώθηκαν -τροποποιήθηκαν και ισχύουν σήμερα. Ενδεικτικά και όχι περιοριστικά αναφέρονται:

- Ο Ελληνικός Κανονισμός για τη Μελέτη και Κατασκευή Έργων από Οπλισμένο Σκυρόδεμα (ΕΚΩΣ 2000) που εγκρίθηκε με την αριθμ. Δ17α/116/ΦΝ, 429/18-10-2000 απόφαση Υ.ΠΕ.ΧΩ.ΔΕ. και ο Ελληνικός Αντισεισμικός Κανονισμός-ΕΑΚ 2000, όπως διορθώθηκαν το 2003 – (ΦΕΚ 1306 Β/12-9-03 και 781 Β/18-6-03 αντίστοιχα).
- Η ΚΥΑ 16462/29/2001 – Μέρος Α' Σύνθεση, Προδιαγραφές και κριτήρια συμμόρφωσης για τα κοινά τσιμέντα (ΦΕΚ 917/Β/2001)
- Ο Κανονισμός Τεχνολογίας Χαλύβων Οπλισμού Σκυροδέματος, καθώς και οι αποφάσεις και εγκρίσεις, που αναφέρονται σε ειδικές κατασκευές, σε εγκρίσεις σιδηρού οπλισμού κ.λπ. υλικών, σε εγκρίσεις συστημάτων προέντασης κ.λπ.
- Οι ισχύοντες Πολεοδομικοί Κανονισμοί (π.χ. Νέος Οικοδομικός Κανονισμός, Κτιριοδομικός Κανονισμός, κ.λπ.)
- Ο Κανονισμός Τεχνολογίας Σκυροδέματος όπως ισχύει σήμερα.
- Ο Κανονισμός Ηλεκτρικών Εγκαταστάσεων
- Οι διατάξεις της Δ.Ε.Η.
- Οι Κανονισμοί Διάθεσης Λυμάτων, Ακαθάρτων και Όμβριων
- Οι Κανονισμοί Υδραυλικών Εγκαταστάσεων
- Οι Κανονισμοί Μηχανολογικών Εγκαταστάσεων
- Οι διατάξεις του Κανονισμού Πυροπροστασίας των Κτιρίων «Π.Δ. 71/88», όπως ισχύουν μετά από την 33940/7590/17-12-98, απόφαση Υ.ΠΕ.ΧΩ.ΔΕ. (ΦΕΚ 1316/Β/31-12-98) και οι λοιπές πυροσβεστικές διατάξεις.
- Οι Ευρωκώδικες (EC-0 έως EC-9), ή αντίστοιχοι κανονισμοί άλλων χωρών σε θέματα που δεν καλύπτονται από τους παραπάνω κανονισμούς και αποφάσεις.
- Τα εγκεκριμένα ενιαία Τιμολόγια Έργων Οδοποιίας, Υδραυλικών, Λιμενικών, Οικοδομικών, Πρασίνου και Ηλεκτρομηχανολογικών Εργασιών Οδοποιίας, Υδραυλικών και Λιμενικών του Υπουργείου Ανάπτυξης, Ανταγωνιστικότητας, Υποδομών, Μεταφορών & Δικτύων, όπως έχουν τροποποιηθεί και ισχύουν καθώς και τα ισχύοντα (ΑΤΗΕ, ΗΛΜ κλπ.)
- Π.Δ. 334/94 (ΦΕΚ 176 Α/25-10-94) «Προϊόντα Δομικών Κατασκευών», καθώς και διατάγματα, αποφάσεις, εγκύκλιοι, κ.λ.π. κατ' εφαρμογή του Π.Δ 334/94.

- Οι τοπικές δεσμεύσεις λόγω Αρχαιολογικής Υπηρεσίας, Δασικής Υπηρεσίας, γειτνίασης με αγωγούς υψηλής τάσης της Δ.Ε.Η., αγωγοί και ιστοί των Ο.Κ.Ω. γενικά, κ.λπ.
- Ο Κώδικας Οδικής Κυκλοφορίας και οι σχετικές διατάξεις.
- Τα Δελτία Διαπίστωσης Τιμών της Επιτροπής Διαπίστωσης Τιμών Δημοσίων Έργων σε ό,τι αφορά τα ημερομίσθια του εργατοτεχνικού προσωπικού, προκειμένου να υπολογισθούν τιμές συμπληρωματικών εργασιών και δεν περιλαμβάνονται στο Παράρτημα Τιμολογίου ή να πληρωθούν εργασίες που γίνονται απολογιστικά.
- Το Π.Δ. 778/80 «Περί μέτρων ασφαλείας κατά την εκτέλεση οικοδομικών εργασιών»
- Το Ν. 1568/85 «Υγιεινή και ασφάλεια των εργαζομένων»
- Το Π.Δ. 1073/81 «Περί μέτρων ασφαλείας κατά την εκτέλεση εργασιών σε εργοτάξια οικοδομών και πάσης φύσεως έργων αρμοδιότητας Πολιτικού Μηχανικού»
- Το Π.Δ. 305/96 «Ελάχιστες προδιαγραφές ασφάλειας και υγείας που πρέπει να εφαρμόζονται στα προσωρινά ή κινητά εργοτάξια σε συμμόρφωση προς την οδηγία 92/57/ΕΟΚ»
- Ο Ν. 3850/2010 «Κύρωση του Κώδικα νόμων για την υγεία και την ασφάλεια των εργαζομένων»
- Ο Ν.1396/83 «Υποχρεώσεις λήψης και τήρησης των μέτρων ασφαλείας στις οικοδομές και λοιπά ιδιωτικά τεχνικά έργα» (ΦΕΚ 1264/83).
- Οι Πρότυπες Τεχνικές Προδιαγραφές (ΠΤΠ) του Ελληνικού Υπουργείου Περιβάλλοντος Χωροταξίας και Δημοσίων Έργων (Υ.ΠΕ.ΧΩ.Δ.Ε) ή του προγενέστερου Υπουργείου Δημοσίων Έργων (Υ.Δ.Ε), στο μέρος που αυτές δεν αντιβαίνουν την Κοινοτική Νομοθεσία.

Σε περίπτωση ασυμφωνίας στο περιεχόμενο ενός εκ των συμβατικών τευχών και των ισχυόντων κανονισμών και προδιαγραφών, θα εφαρμόζονται οι ισχύοντες κανονισμοί και προδιαγραφές καθώς και κάθε άλλη διάταξη που θα ισχύει κατά την ημερομηνία δημοσίευσης της Περίληψης Διακήρυξης της Δημοπρασίας και ο ανάδοχος είναι υποχρεωμένος να συμμορφωθεί χωρίς αντιρρήσεις και χωρίς να δικαιούται να προβάλει οποιαδήποτε απαίτηση για αποζημίωση από αυτήν την αιτία.

Η δαπάνη κάθε εργασίας και αντιστοίχου υλικού που συνεπάγεται η ακριβής εφαρμογή των ανωτέρω, περιλαμβάνεται ανοιγμένη στις τιμές του Τιμολογίου Μελέτης (και Προσφοράς) του έργου.

Σχετικά με τον συντονισμό προδιαγραφών, σχεδίων και ειδικών διατάξεων.

α) Οι ισχύουσες προδιαγραφές και οι ειδικές διατάξεις και όλα τα συμπληρωματικά σχέδια και έγγραφα, αποτελούν ουσιώδη μέρη της σύμβασης και κάθε απαίτηση που τίθεται σε ένα από αυτά είναι δεσμευτική και θεωρείται ότι περιέχεται σε όλα.

β) Ο ανάδοχος δεν μπορεί να επωφεληθεί από πιθανό σφάλμα ή παράλειψη των σχεδίων.

Σε περίπτωση που ο ανάδοχος αντιληφθεί ότι υπάρχει ασυμφωνία μεταξύ δύο ή περισσότερων στοιχείων της μελέτης ή ότι ενδεχόμενα είναι απαραίτητες συμπληρώσεις ή τροποποιήσεις, υποχρεούται το ταχύτερο να ζητήσει γραπτές οδηγίες κλπ. σύμφωνα με το άρθρο 138 του Ν.4412/2016 από την Διευθύνουσα Υπηρεσία. Ακόμα υποχρεούται όπως οποτεδήποτε και με οποιοδήποτε τρόπο εφαρμόσει την επί του θέματος απόφαση της Υπηρεσίας.

- (2) Κάθε επιμέρους πρότυπο θα χρησιμοποιείται καθ' ολοκληρία και ο Ανάδοχος θα είναι υπεύθυνος ώστε να εξασφαλίζει ότι τα επί μέρους στοιχεία ή τμήματα των κατασκευών και του εξοπλισμού είναι συμβατά μεταξύ τους, ώστε το σύνολο του έργου να ανταποκρίνεται στις απαιτήσεις ποιότητας.
- (3) Διευκρινίζεται ότι τα έργα της παρούσας σύμβασης υπόκεινται στις διατάξεις των ισχυόντων κανονισμών και των σχετικών με αυτές Εγκυκλίων και Αποφάσεων του ΥΠΕΧΩΔΕ (όπως π.χ. ο κανονισμός οπλισμένου σκυροδέματος, ο κανονισμός φόρτισης δομικών έργων κ.τ.λ.).
- (4) Εκτός αν προδιαγράφεται διαφορετικά, όλα τα πρότυπα και κανονισμοί που θα εφαρμοστούν, θα πρέπει να είναι στις πιο πρόσφατες εκδόσεις τους ως προς το χρόνο δημοσίευσής του υπόψη έργου, συμπεριλαμβανομένων και των σχετικών τροποποιήσεών τους.
- (5) Με απόφαση του Υπουργού Υποδομών, Μεταφορών και Δικτύων μπορούν να εγκρίνονται προδιαγραφές και κανονισμοί που αναφέρονται στον τρόπο κατασκευής των έργων και στην ποιότητα, στον τρόπο σύνθεσης και επεξεργασίας, στη χρήση και στον έλεγχο των υλικών κατασκευής των έργων, σύμφωνα με την παρ. 8 του άρθρου 54 του Ν.4412/2016.

1.5.3 Γλώσσα

Επίσημη γλώσσα της σύμβασης είναι η Ελληνική και σε αυτή θα συντάσσονται όλα τα έγγραφα, η αλληλογραφία κτλ. Αναδόχου και Υπηρεσίας. Σε περίπτωση που υπάρχουν κείμενα συνταγμένα σε δύο γλώσσες, για κάθε περίπτωση ερμηνείας επίσημη και υπερισχύουσα είναι η Ελληνική Γλώσσα.

1.6 Σειρά ισχύος συμβατικών τευχών

Τα τεύχη της δημοπρασίας αλληλοσυμπληρώνονται, σε περίπτωση δε ασυμφωνίας μεταξύ των όρων που περιέχονται σ' αυτά, η σειρά με την οποία ισχύουν τα παραπάνω τεύχη, καθορίζεται πάγια, όπως παρακάτω: έγγραφα της σύμβασης με βάση τα οποία θα εκτελεσθεί το έργο είναι τα αναφερόμενα παρακάτω.

1. Το συμφωνητικό.
2. Η παρούσα Διακήρυξη.
3. Η Οικονομική Προσφορά.
4. Το Τιμολόγιο Δημοπράτησης
5. Η Ειδική Συγγραφή Υποχρεώσεων (Ε.Σ.Υ.).
6. Η Τεχνική Συγγραφή Υποχρεώσεων (Τ.Σ.Υ) με τις Τεχνικές Προδιαγραφές και τα Παραρτήματα τους,
7. Η Τεχνική Περιγραφή (Τ.Π.).
8. Ο Προϋπολογισμός Δημοπράτησης.
9. Οι εγκεκριμένες μελέτες του έργου.
10. Το εγκεκριμένο Χρονοδιάγραμμα κατασκευής του έργου.

1.7 Σύμβαση

- (1) Η σύμβαση για την εκτέλεση του έργου θα υπογραφεί σύμφωνα με όσα ορίζονται στα άρθρα 105 και 135 του Ν.4412/2016 και στη Διακήρυξη του διαγωνισμού του έργου.
- (2) Με τον όρο «Σύμβαση» νοείται η σύμβαση που περιγράφεται στη Διακήρυξη Δημοπρασίας, σε συνδυασμό με τα λοιπά τεύχη δημοπράτησης, με βάση τα οποία ο Ανάδοχος:
 - Θα εκτελέσει τις εργασίες που αναφέρονται στην παρούσα και αναλύονται στην Τεχνική Περιγραφή και τα λοιπά τεύχη δημοπράτησης,
 - Θα συντηρήσει το έργο, με μέριμνα και δαπάνες του κατά το χρονικό διάστημα δεκαπέντε (15) μηνών, όπως ορίζεται στο άρθρο 171 του Ν. 4412/2016.
 - Θα εκτελέσει τις τυχόν αναγκαίες συμπληρωματικές έρευνες για το έργο, όπως αναφέρεται στην παρούσα, που θα προτείνει και θα εγκριθούν από την Υπηρεσία,
 - Θα εκπονήσει τις τυχόν αναγκαίες μελέτες εφαρμογής για το έργο, όπου αυτό επιτρέπεται σύμφωνα με το Π.Δ.696/74 και την Εγκ. 37/95, όπως ορίζεται στην παρούσα,

1.8 Εκχώρηση δικαιωμάτων - υποκατάσταση

Η εκχώρηση του έργου ή / και των δικαιωμάτων που απορρέουν από τη σύμβαση διέπεται από τις διατάξεις του άρθρου 164 του Ν.4412/2016 και του άρθρου 7 του Ν. 3263/04.

Η υποκατάσταση του αναδόχου από τρίτο στην κατασκευή μέρους ή όλου του έργου (εκχώρηση του έργου) είναι δυνατή αποκλειστικά υπό τις προϋποθέσεις της υποπερίπτωσης ββ της περίπτωσης δ' της παραγράφου 1 του άρθρου 132 του Ν. 4412/2016. Η υποκατάσταση απαγορεύεται, χωρίς έγκριση της Προϊσταμένης Αρχής, η οποία αποφασίζει ύστερα από αίτηση του αναδόχου και πρόταση της Διευθύνουσας Υπηρεσίας.

Εφόσον η αναθέτουσα αρχή διαπιστώσει ότι έχει χωρήσει υποκατάσταση του αναδόχου χωρίς έγκριση κηρύσσει έκπρωτο τον ανάδοχο, μετά γνώμη του αρμόδιου Τεχνικού Συμβουλίου. Δεν θεωρείται υποκατάσταση η, εκ μέρους του αναδόχου, υπεργολαβική ανάθεση συγκεκριμένων εργασιών του έργου.

Για την αναγνώριση υπεργολάβου ως εγκεκριμένου, με τις συνέπειες της παρ. 2 του άρθρου 165 του Ν.4412/2016, υποβάλλεται στη διευθύνουσα υπηρεσία κοινή αίτηση του αναδόχου και του υπεργολάβου. Κατά τα λοιπά ισχύουν τα όσα ορίζονται στα άρθρα 165 και 166 του Ν.4412/2016.

1.9 Μελέτες του έργου

1.9.1 Υπάρχουσες μελέτες κατά τη δημοπράτηση του έργου

- (1) Κατά την ημερομηνία έγκρισης της Διακήρυξης Δημοπρασίας, αντίγραφα των μελετών βρίσκονται στη διάθεση των διαγωνιζομένων. Κατά την υπογραφή της σύμβασης κατασκευής του έργου θα παραδοθούν στον Ανάδοχο εγκεκριμένες όλες οι μελέτες, τουλάχιστον σε επίπεδο οριστικής μελέτης.
- (2) Οι Διαγωνιζόμενοι υποχρεούνται να λάβουν γνώση όλων των στοιχείων που υπάρχουν από έρευνες ή και μελέτες που έχουν γίνει ή ακόμη και με αναζητήσεις / συνεντεύξεις στους φορείς, οργανισμούς, γραφεία γεωτεχνικών ερευνών κτλ., που έχουν εκπονήσει σχετικές μελέτες / έρευνες για την Υπηρεσία και το έργο. Οι Διαγωνιζόμενοι θα πρέπει επίσης να προβούν και σε δικές τους έρευνες εδάφους / υπεδάφους, τουλάχιστον στις χαρακτηριστικές θέσεις υψηλών επιχωμάτων, μεγάλων τεχνικών, λατομικών χώρων, περιοχών εκσκαφών, τοίχων αντιστήριξης κτλ. Η έκταση των ερευνών / αναζητήσεων που αναφέρονται ανωτέρω εναπόκειται στην κρίση των Διαγωνιζομένων.

1.9.2 Έλεγχος τεχνικής μελέτης του έργου από τον Ανάδοχο

- (1) Μέσα στις προθεσμίες που προσδιορίζονται στην παρούσα (παρ. 8.2), ο Ανάδοχος θα πραγματοποιήσει πλήρη έλεγχο των τεχνικών μελετών του έργου, με τυχόν διενέργεια εργαστηριακών ελέγχων, περιορισμένων δειγματοληπτικών ερευνών κτλ.
- (2) Στα ανωτέρω πλαίσια, ο Ανάδοχος υποχρεούται να ελέγξει την πληρότητα και επάρκεια των υφισταμένων γεωτεχνικών μελετών και ερευνών και να διερευνήσει την αναγκαιότητα εκτέλεσης συμπληρωματικών ερευνών, επιστημονικά έγκαιρα το ενδεχόμενο αυτό στην Υπηρεσία εντός της προβλεπόμενης για το σκοπό αυτό προθεσμίας (παρ. 8.2 της παρούσας). Σε περίπτωση που κρίνει ότι απαιτούνται συμπληρωματικές έρευνες υποχρεούται:
 - να συντάξει σύμφωνα με τις κατευθυντήριες οδηγίες της Υπηρεσίας πρόγραμμα αναγκαίων συμπληρωματικών γεωτεχνικών ερευνών
 - να υποβάλει το πρόγραμμα αυτό στην Υπηρεσία προς έγκριση.
- (3) Ο έλεγχος των τεχνικών μελετών και η διερεύνηση της αναγκαιότητας εκτέλεσης συμπληρωματικών ερευνών, κατά τις δύο προηγούμενες παραγράφους, υπάγεται στις διατάξεις της παρ.4.1.1.(2) της παρούσας, που αφορά σε επαλήθευση των διατιθέμενων στοιχείων, για την οποία δεν προβλέπεται καταβολή αμοιβής στον Ανάδοχο, επειδή η δαπάνη της περιλαμβάνεται ανηγμένα στις τιμές της προσφοράς.
- (4) Ο έλεγχος θα αναφέρεται στις εγκεκριμένες συμβατικές τεχνικές μελέτες ή / και έρευνες και θα έχει σκοπό τον εντοπισμό και, στη συνέχεια, συμπλήρωση τυχόν ελλείψεων και επί μέρους θεμάτων, με σκοπό να προκύψει με βάση τις εγκεκριμένες συμβατικές τεχνικές μελέτες, όπως αυτές που τυχόν θα συμπληρωθούν ως ανωτέρω, συνολικό έργο τεχνικά άρτιο και λειτουργικό που να ανταποκρίνεται στον προορισμό του και να επιτυγχάνει την προδιαγραφόμενη διάρκεια ζωής του.
- (5) Στην ίδια προθεσμία με αυτήν που αναφέρεται στις ανωτέρω παραγράφους 1.9.2 (1) και (2), ο Ανάδοχος θα υποβάλει στη Διευθύνουσα Υπηρεσία τεχνική έκθεση που θα περιλαμβάνει τις παρατηρήσεις του μετά τον έλεγχο των προηγούμενων παραγράφων και επίσης τον αναλυτικό προϋπολογισμό της τελικής δαπάνης (σχέδιο Ανακεφαλαιωτικού Πίνακα Εργασιών) του έργου σύμφωνα με τα ανωτέρω.
- (6) Το σχέδιο Ανακεφαλαιωτικού Πίνακα Εργασιών θα συνοδεύεται από έκθεση, στην οποία θα αναφέρονται αναλυτικά οι προτεινόμενες από τον Ανάδοχο συμπληρώσεις των τεχνικών μελετών, με πλήρη τεκμηρίωσή τους και ανάλυση των προτεινόμενων με το σχέδιο Ανακεφαλαιωτικού Πίνακα Εργασιών, διαφοροποιήσεων των ποσοτήτων των συμβατικών εργασιών ή / και των τυχόν απαιτούμενων τιμών μονάδος νέων εργασιών.
- (7) Η υποβολή του υπόψη σχεδίου Ανακεφαλαιωτικού Πίνακα Εργασιών δεν αναστέλλει την υποχρέωση του Αναδόχου να εκτελεί το έργο, σύμφωνα με τις υπάρχουσες εγκεκριμένες τεχνικές μελέτες και να συμμορφώνεται με τα προβλεπόμενα στα συμβατικά τεύχη της εργολαβίας, μέχρις ότου αποφασισθούν αν και ποιες θα γίνουν δεκτές από τις αρμόδιες Υπηρεσίες.
- (8) Εφόσον προταθούν τροποποιητικές συμπληρώσεις των εγκεκριμένων μελετών, θα καλείται ο μελετητής που τις συνέταξε, προκειμένου να διατυπώσει τις απόψεις του, και κατά τα λοιπά θα εφαρμόζονται τα οριζόμενα στο άρθρο 144 του Ν. 4412/2016.
- (9) Οι εγκρίσεις, σύμφωνα με τα ανωτέρω, των αναγκαίων συμπληρώσεων εγκεκριμένων μελετών θα γίνονται με Απόφαση της Προϊστάμενης Αρχής, που εκδίδεται ύστερα από γνώμη του αρμοδίου Τεχνικού Συμβουλίου.
- (10) Σχετικά με τις μειώσεις εργασιών ή τις νέες εργασίες που θα προκύψουν είτε από την εκπόνηση των μελετών των προηγούμενων παραγράφων, είτε από άλλες αιτίες, επιστημαίνεται ότι έχουν ισχύ οι διατάξεις του άρθρου 156 του Ν. 4412/2016.
- (11) Το χρονοδιάγραμμα κατασκευής του έργου θα αναπροσαρμοσθεί σύμφωνα με τις ενδεχόμενες τροποποιήσεις που θα αποδεχθεί η Υπηρεσία, βάσει των ανωτέρω προτάσεων του Αναδόχου, ύστερα από σύνταξη και έγκριση του κατά το νόμο προβλεπόμενου ΑΠΕ. Η αναπροσαρμογή του χρονοδιαγράμματος είναι δυνατόν να συνεπάγεται και παράταση των προθεσμιών (τμηματικών ή και συνολικής) εφόσον υπάρξει αρμόδια έγκριση.

1.9.3 Εκπόνηση μελετών και λήψη στοιχείων από τον Ανάδοχο, η αμοιβή των οποίων πρέπει να εμπεριέχεται ανηγμένα στις τιμές της προσφοράς

- (1) Ανεξάρτητα από τον έλεγχο της τεχνικής μελέτης και των τυχόν παρεπόμενων δραστηριοτήτων των παραγράφων 1.9.1 και 1.9.2 ανωτέρω, ο Ανάδοχος υποχρεούται να λάβει όλα τα στοιχεία που είναι αναγκαία για την εκτέλεση των έργων, τη σύνταξη των επιμετρήσεων και, γενικότερα, τη χρονική, ποσοτική, ποιοτική και οικονομική τεκμηρίωσή τους, όπως ορίζεται στην παρούσα και τα λοιπά συμβατικά τεύχη. Στην κατηγορία αυτή εμπίπτουν, ενδεικτικά και όχι περιοριστικά, η αποτύπωση της μορφής του φυσικού εδάφους και η παράδοση των στοιχείων στη μορφή που ορίζεται, η τυχόν προσαρμογή των εγκεκριμένων οριστικών μελετών σε επίπεδο μελετών εφαρμογής, η σύνταξη και ενημέρωση του χρονοδιαγράμματος αδειοδοτήσεων, μελετών, υποβολών, εργασιών κατασκευής, δοκιμών, ελέγχων κτλ., η σύνταξη και ενημέρωση προγράμματος διασφάλισης ποιότητας και το ΣΑΥ και ΦΑΥ, η εκπόνηση Μελετών Περιβαλλοντικών Επιπτώσεων για λατομεία, δανειοθαλάμους, χώρους απόθεσης κτλ. που τυχόν θα απαιτηθούν, η εκπόνηση μελετών και η σύνταξη σχεδίων σήμανσης και ασφάλισης των προσωρινών ρυθμίσεων της κυκλοφορίας κατά τη διάρκεια της κατασκευής, κτλ.

- (2) Οι ως άνω μελέτες ή/και έρευνες θα εκπονηθούν σύμφωνα με τις κείμενες διατάξεις, ενώ θα πρέπει να δοθεί ιδιαίτερη προσοχή και να τεθεί υπόψη της Υπηρεσίας η αλληλουχία υποβολής όλων των μελετών ή/και ερευνών του έργου. Η υποβολή των μελετών αυτών θα γίνεται έγκαιρα στη Διευθύνουσα Υπηρεσία, για την αρμόδια έγκριση.
- (3) Υπενθυμίζεται ότι τόσο για την εφαρμογή των μελετών, όσο και για την ποιότητα και αντοχή των έργων, μόνος υπεύθυνος είναι ο Ανάδοχος της κατασκευής και ο έλεγχος που θα ασκηθεί από την Υπηρεσία, δεν απαλλάσσει τον Ανάδοχο από την ευθύνη αυτή, ή την οποιαδήποτε άλλη που προκύπτει γι' αυτόν από τις συμβατικές του υποχρεώσεις και τις κείμενες διατάξεις.

1.9.4 Τρόπος υποβολής, ελέγχου και εγκρίσεις μελετών του Αναδόχου

- (1) Για την εκπόνηση και υποβολή των μελετών που αναφέρονται στο παρόν άρθρο 1.9, ο Ανάδοχος πέρα από το γενικό χρονοδιάγραμμα κατασκευής του έργου θα εκπονήσει και ειδικό αναλυτικό χρονοδιάγραμμα μελετών ή/και ερευνών, συνδυασμένο με το χρονοδιάγραμμα κατασκευής, το οποίο θα υποβάλει για έγκριση μέσα στην προβλεπόμενη προθεσμία. Οι υποβολές των μελετών που θα εκπονήσει ο Ανάδοχος θα γίνουν σύμφωνα με το εγκεκριμένο χρονοδιάγραμμα μελετών του έργου.
- (2) Οι εγκρίσεις των υποβαλλομένων μελετών ή/και αποτελεσμάτων ερευνών θα γίνονται, υπό την προϋπόθεση επαρκούς πληρότητας και ορθότητάς των, μετά από έλεγχο, εντός της προθεσμίας που ορίζεται στην παρούσα, λαμβάνοντας υπόψη και τον διατιθέμενο, από το χρονικό προγραμματισμό του έργου, χρόνο. Σε περίπτωση ελλιπούς ή λανθασμένης μελέτης ή/και έρευνας, η υποβολή θα επιστρέφεται και ο χρόνος ελέγχου και έγκρισης θα εκκινεί από τη συμπλήρωση / διόρθωση και επανυποβολή της. Ο χρόνος συμπλήρωσης / διόρθωσης και επανέλεγχου δεν αναγνωρίζεται ως αιτία καθυστέρησης των εργασιών του έργου και των μελετών ή/και ερευνών.
- (3) Η Υπηρεσία διατηρεί το δικαίωμα να προβεί σε λεπτομερή έλεγχο μερικών ή και του συνόλου των μελετών ή/και ερευνών του Αναδόχου, με ή χωρίς τη σύμπραξη Συμβούλων. Αν κατά τη διαδικασία ελέγχου προκύψουν αμφισβητήσεις ως προς την επάρκεια των σχετικών υπολογισμών ή των εφαρμοζομένων υπολογιστικών μεθόδων, η Υπηρεσία δύναται να ζητήσει πρόσθετους υπολογισμούς ή/και ελέγχους με την εφαρμογή άλλων συναφών υπολογιστικών μεθόδων.
- (4) Όλες οι υποβολές θα γίνονται στην Υπηρεσία σε τέσσερα (4) αντίτυπα εκ των οποίων η μια σειρά θα είναι τα πρωτότυπα σχέδια σε διαφάνειες.
- (5) Μετά την έγκριση η Υπηρεσία θα παραδίδει στον Ανάδοχο μια (1) θεωρημένη σειρά.

1.9.5 Αλληλουχία μελετών και κατασκευών

- (1) Ουδεμία κατασκευή θα εκτελείται αν προηγουμένως δεν έχει εγκριθεί η τυχόν απαιτούμενη μελέτη. Τούτο αφορά και τα ενδιάμεσα στάδια κατασκευής των προσωρινών ή των μόνιμων έργων.
- (2) Ο Ανάδοχος οφείλει να προγραμματίσει κατάλληλα τις κατασκευαστικές του δραστηριότητες, ώστε να υπάρχει επαρκής χρόνος για την εκπόνηση των μελετών ή/και ερευνών και για τις αντίστοιχες εγκρίσεις.
- (3) Η έγκριση των μελετών ή/και ερευνών (υπολογισμών, σχεδίων, κτλ.) από την Υπηρεσία δεν απαλλάσσει τον Ανάδοχο από τις ευθύνες του που απορρέουν από τη σύμβαση.
- (4) Σε εξαιρετικές περιπτώσεις, που υφίσταται ανάγκη άμεσης κατασκευαστικής επέμβασης προς αποτροπή κινδύνου ατυχήματος, ο όρος της παρ. 1.9.4 (1) μπορεί, κατά την απόλυτη κρίση της Υπηρεσίας, να μην εφαρμόζεται. Όμως και τότε οι σχετικές εγκρίσεις θα ακολουθούν.

1.9.6 Γλώσσα μελετών / ερευνών / σχεδίων

Τόσο οι αναγραφές στα σχέδια όσο και οι παραδοχές μελέτης και οι υπολογισμοί θα είναι στην Ελληνική γλώσσα. Ξενόγλωσσες εκτυπώσεις θα είναι αποδεκτές μόνο για υπολογισμούς από ηλεκτρονικό υπολογιστή, εφόσον αυτοί συνοδεύονται από μετάφραση - υπόμνημα στην Ελληνική γλώσσα, που θα τύχει της αποδοχής της Υπηρεσίας.

1.10 Παροχή και μέριμνα των τευχών

- (1) Οι διαγωνιζόμενοι θα παραλάβουν τα τεύχη δημοπράτησης που αναφέρονται στη Διακήρυξη και υποχρεούνται να λάβουν γνώση των υπολοίπων τευχών, σχεδίων κτλ., στα γραφεία της Υπηρεσίας, σύμφωνα με τα οριζόμενα στη Διακήρυξη.
- (2) Οι διαγωνιζόμενοι υποχρεούνται να μελετήσουν και ενδεχόμενα να πάρουν αντίγραφα με μέριμνα και δαπάνη τους, οποιωνδήποτε από τα στοιχεία και τις μελέτες που υπάρχουν. Στοιχεία των μελετών, που υπάρχουν, μπορούν να προμηθευθούν οι διαγωνιζόμενοι από την Υπηρεσία.
- (3) Όμοια με τα ανωτέρω για τις μελέτες, οι διαγωνιζόμενοι μπορούν να μελετήσουν, και ενδεχόμενα να πάρουν αντίγραφα, με μέριμνα και δαπάνες τους, για όλες τις γεωτεχνικές ή/και άλλες έρευνες που έχουν εκτελεσθεί, μέσω της Υπηρεσίας.
- (4) Σχετικά με τις μελέτες που έχουν εκπονηθεί ή θα εκπονηθούν για το έργο, γίνεται αναφορά στο άρθρο 1.9 της παρούσας.
- (5) Στον Ανάδοχο, κατά την υπογραφή της σύμβασης, θα χορηγηθεί μία σειρά των συμβατικών τευχών του έργου και θεωρημένων αντιγράφων σχεδίων των υπαρχουσών τεχνικών μελετών, καθώς και των τυπικών σχεδίων της Υ-

πηρεσίας, εφόσον αυτά τα τελευταία διατίθενται. Ο Ανάδοχος μπορεί να παράγει για τις ανάγκες του πρόσθετα αντίγραφα των ανωτέρω τευχών, με μέριμνα και δαπάνες του.

- (6) Όλα τα τεχνικά έγγραφα, τεύχη, λογισμικό κτλ., που θα συνταχθούν από τον Ανάδοχο κατά την εκτέλεση του έργου, όπως, σχέδια, μελέτες, καταμετρητικά / επιμετρητικά στοιχεία, εφαρμογές προγραμμάτων Η/Υ κτλ. θα είναι στην κατοχή του Αναδόχου και θα φυλάσσονται με μέριμνά του, μέχρις ότου παραδοθούν οριστικά στην Υπηρεσία. Ο Ανάδοχος υποχρεούται να παρέχει στην Υπηρεσία αντίγραφα των ανωτέρω τευχών, με μέριμνα και δαπάνες του, όποτε ζητηθεί από την Υπηρεσία ή τους εκπροσώπους της.
- (7) Ο Ανάδοχος υποχρεούται να φυλάσσει επί τόπου του έργου ένα τουλάχιστον αντίγραφο των συμβατικών τευχών και των τυχόν τροποποιήσεών τους, των προδιαγραφών και προτύπων που αναφέρονται στα συμβατικά τεύχη, των τεχνικών τευχών που ο ίδιος συνέταξε κατά την προηγούμενη παράγραφο, καθώς και της αλληλογραφίας του έργου. Η Υπηρεσία θα δικαιούται να έχει πρόσβαση στα ανωτέρω κατά τις εργάσιμες ημέρες και ώρες ή κατά τις ώρες λειτουργίας του εργοταξίου, εφόσον αυτές υπερβαίνουν τις κατά τα ανωτέρω εργάσιμες.
- (8) Εφόσον υποπίπτει στην αντίληψη ενός εκ των συμβαλλομένων μερών σφάλμα ή ελάττωμα τεχνικής φύσης σε οποιοδήποτε έγγραφο, σχέδιο, μελέτη κτλ., που προορίζεται για χρήση κατά την εκτέλεση του έργου, το υπόψη μέρος θα ενημερώσει άμεσα το άλλο μέρος σχετικά.

1.11 Κυριότητα και χρήση των εγγράφων του Αναδόχου από τον ΚΤΕ

- (1) Ο Ανάδοχος διατηρεί τα δικαιώματα δημιουργού (copyright) και τα πνευματικά δικαιώματα των εγγράφων, σχεδίων, μελετών, λογισμικού, εφαρμογών λογισμικού κτλ., που αναφέρονται στην παρ. 1.10 (6) ανωτέρω που συντάχθηκαν από αυτόν ή για λογαριασμό του με δική του δαπάνη. Με την υπογραφή της σύμβασης, ο Ανάδοχος θεωρείται ότι παραχωρεί στον ΚΤΕ και τους νομίμους εκπροσώπους του το δωρεάν ανέκκλητο δικαίωμα της χρήσης των υπόψη εγγράφων, σχεδίων, μελετών, λογισμικού, εφαρμογών λογισμικού κτλ., συμπεριλαμβανομένου και του δικαιώματος τροποποιήσεων, βελτιώσεων κτλ. αυτών, καθώς και του δικαιώματος χρήσης των υπόψη τροποποιημένων ή/και βελτιωμένων εκδόσεων για τις ανάγκες του έργου καθ' όλη τη διάρκεια της ωφέλιμης ή της πραγματικής ζωής του έργου.
- (2) Η κυριότητα των προγραμμάτων Η/Υ και λογισμικού εμπορίου που τυχόν θα χρησιμοποιηθούν από τον Ανάδοχο παραμένει σε αυτόν, όμως ο ΚΤΕ έχει το δικαίωμα να τα χρησιμοποιεί χωρίς καμία επιβάρυνση και χωρίς κανένα περιορισμό κατά τη διάρκεια και για τις ανάγκες της σύμβασης.
- (3) Εάν τα κατά τα ανωτέρω έγγραφα, σχέδια, μελέτες, εφαρμογές προγραμμάτων Η/Υ κτλ. ευρίσκονται στην κατοχή του Αναδόχου, θα παραδοθούν στον ΚΤΕ κατά την με οποιοδήποτε τρόπο λήξη ή λύση της σύμβασης. Σε περίπτωση αρχείων με στοιχεία σε ηλεκτρονική μορφή, ο Ανάδοχος υποχρεούται να συνοδεύσει την παράδοσή τους με έγγραφη τεκμηρίωσή τους και με οδηγίες για την ανάκτηση / διαχείρισή τους.

1.12 Κυριότητα και χρήση των εγγράφων του ΚΤΕ από τον Ανάδοχο

Ο ΚΤΕ διατηρεί τα δικαιώματα δημιουργού (copyright) και τα πνευματικά δικαιώματα των ΤΣΥ, των τεχνικών ή άλλων μελετών, των εγχειριδίων ποιότητας, των τυπικών σχεδίων κτλ. που συντάχθηκαν από αυτόν ή για λογαριασμό του. Ο Ανάδοχος θα έχει το δικαίωμα, με μέριμνα και δαπάνη του, να χρησιμοποιήσει και να παράγει αντίγραφα των υπόψη εγγράφων για τις ανάγκες της σύμβασης. Τα υπόψη έγγραφα δεν θα αντιγραφούν, κοινοποιηθούν ή χρησιμοποιηθούν, κατά οποιοδήποτε τρόπο, από τρίτα πρόσωπα πέραν του Αναδόχου και των υπεργολάβων του, παρά μόνο για τις ανάγκες του έργου και με την έγγραφη συγκατάθεση της Υπηρεσίας.

1.13 Εμπιστευτικότητα

- (1) Ο Ανάδοχος υποχρεούται να θέσει υπόψη της Υπηρεσίας όλα τα στοιχεία που θα του ζητηθούν εκάστοτε, ακόμα και τα θεωρούμενα ως εμπιστευτικά (κοστολογικά κ.ά.), που εύλογα θα επιτρέψουν στην Υπηρεσία να διαπιστώσει τη συμμόρφωση του Αναδόχου με τις συμβατικές του υποχρεώσεις.
- (2) Εκτός εάν ορίζεται διαφορετικά στην παρούσα, ο Ανάδοχος αναλαμβάνει να τηρήσει εμπιστευτικά και να μην γνωστοποιήσει προς τρίτους (συμπεριλαμβανομένων των εκπροσώπων του ελληνικού και διεθνούς τύπου, γραπτού ή/και ηλεκτρονικού) οποιαδήποτε έγγραφα ή/και πληροφορίες, που θα περιέλθουν σε γνώση του κατά την εκτέλεση του έργου και την εκπλήρωση των υποχρεώσεών του, χωρίς προηγούμενη έγγραφη άδεια του ΚΤΕ.

1.14 Συμμόρφωση με το θεσμικό πλαίσιο – τήρηση αστυνομικών διατάξεων

- (1) Ο Ανάδοχος αναλαμβάνει τη συμβατική υποχρέωση να τηρεί το σύνολο των κανόνων του εσωτερικού δικαίου, την κοινοτική νομοθεσία, καθώς και τη διεθνή νομοθεσία, που έχει καταστεί εσωτερικό δικαίο. Η κατά τα προηγούμενα συμβατική υποχρέωση του Αναδόχου αναφέρεται στους κανόνες δικαίου που διέπουν τις πράξεις ή παραλείψεις εκπλήρωσης των συμβατικών του υποχρεώσεων ή πράξεις ή παραλείψεις που έγιναν κατά την εκπλήρωση των υποχρεώσεών του αυτών και βρίσκονται σε συνάφεια με αυτές. Επιπροσθέτως, ο Ανάδοχος αναλαμβάνει τη συμβατική υποχρέωση να τηρεί τους κανόνες δικαίου της εσωτερικής νομοθεσίας άλλων κρατών, εφόσον οι τελευταίοι

διέπουν πράξεις ή παραλείψεις εκπλήρωσης των συμβατικών του υποχρεώσεων ή πράξεις ή παραλείψεις που έγιναν κατά την εκπλήρωση των υποχρεώσεων του αυτών και βρίσκονται σε συνάφεια με αυτές.

- (2) Οι ανωτέρω υποχρεώσεις του Αναδόχου επεκτείνονται και στην τήρηση του δικαίου της διεθνούς ευθύνης για τις περιπτώσεις που τυχόν έχουν εφαρμογή και της οποίας ο μηχανισμός κινείται αυτόματα και απειλούνται κυρώσεις τόσο κατά του υπαίτιου Αναδόχου όσο και κατά του κράτους της υπηκοότητάς του ή της έδρας του.
- (3) Επίσης ο Ανάδοχος αναλαμβάνει την υποχρέωση να ανακοινώνει αμέσως στην Υπηρεσία το περιεχόμενο όλων των δικογράφων ή άλλων δημοσίων ή ιδιωτικών εγγράφων, που του κοινοποιούνται και αναφέρονται στην εκπλήρωση των συμβατικών του υποχρεώσεων. Η υποχρέωσή του αυτή καλύπτει και έγγραφα που εκδόθηκαν από αρχές της αλλοδαπής.
- (4) Ο Ανάδοχος, ως υπεύθυνος για την τήρηση των Νόμων, των Αστυνομικών και λοιπών διατάξεων, υποχρεούται ειδικότερα να ανακοινώνει χωρίς αμέλεια στη Διευθύνουσα Υπηρεσία τις σχετικές διαταγές και εντολές των διαφόρων Αρχών σχετικά με υποδεικνυόμενα μέτρα ελέγχου και ασφαλείας κτλ., που απευθύνονται ή κοινοποιούνται σε αυτόν κατά τη διάρκεια της ισχύος της σύμβασης.

1.15 Ευθύνη μελών κοινοπραξίας

Η ευθύνη μελών Κοινοπραξίας διέπεται από τα οριζόμενα στο άρθρο 140 του Ν.4412/2016.

2. Ο ΕΡΓΟΔΟΤΗΣ (ΚτΕ)

2.1 Απαλλοτριώσεις

- (1) Ο ΚτΕ αναλαμβάνει την υποχρέωση να ενεργήσει όλες τις απαιτούμενες διατυπώσεις για την απαλλοτρίωση δημοτικών, κοινοτικών, Ν.Π.Δ.Δ. ή ιδιωτικών γηπέδων, κατοικιών κτλ., απαραίτητων για την εκτέλεση των μονίμων έργων, υπέχοντας και όλες τις υλικές και δικαστικές ευθύνες για τη διαδικασία των υπόψη απαλλοτριώσεων.
- (2) Ο ΚτΕ υποχρεούται, μέσα σε εύλογο χρονικό διάστημα από την εγκατάσταση του Αναδόχου, να παραδώσει στον Ανάδοχο τα απαραίτητα για την εκτέλεση των έργων γήπεδα, ελεύθερα από κάθε δέσμευση.
- (3) Η Υπηρεσία έχει λάβει υπόψη της την πρόοδο των απαλλοτριώσεων κατά τη σύνταξη των όρων δημοπράτησης και για τον καθορισμό της συνολικής προθεσμίας. Αντίστοιχα ο Ανάδοχος θεωρείται, ότι έχει λάβει υπόψη του το γεγονός αυτό κατά τη διαμόρφωση της προσφοράς του και για τη διαμόρφωση του χρονοδιαγράμματος, εξασφαλίζοντας τη μέγιστη δυνατή ανάπτυξη εργασιών. Ουδεμία ευθύνη ή υποχρέωση αποζημίωσης αναλαμβάνει ο ΚτΕ έναντι του αναδόχου, πλην της παρατάσεως προθεσμίας περαιώσεως στην περίπτωση καθυστερήσεως του έργου, ένεκα αναγκαστικής απαλλοτριώσεως, μη οφειλομένης σε υπαιτιότητα του Αναδόχου.
- (4) Εκτός αν ρητά ορίζεται το αντίθετο στην παρούσα, ο ΚτΕ ουδεμία υποχρέωση αναλαμβάνει για να απαλλοτριώσει ή και παραχωρήσει χώρους για ίδρυση λατομείων, για δανειοληψία, για απόθεση, για εγκαταστάσεις εργοταξίων κτλ. Οι χώροι αυτοί θα πρέπει να εξευρεθούν και ενοικιαστούν ή/και αγοραστούν από τον Ανάδοχο με αποκλειστική του μέριμνα και δαπάνη.
- (5) Η ολοκλήρωση των αρχαιολογικών ερευνών και η συντέλεση των απαιτούμενων απαλλοτριώσεων αποτελούν προϋπόθεση για την εκκίνηση της διαδικασίας σύναψης δημόσιας σύμβασης έργου σύμφωνα με το άρθρο 49 παρ. 2β του Ν.4412/2016.

2.2 Άδειες και Εγκρίσεις

- (1) Ο Ανάδοχος υποχρεούται στην έκδοση ή εξασφάλιση, με μέριμνα, ευθύνη και δαπάνες του, των κάθε είδους αδειών ή υποχρεωτικών παραστατικών στοιχείων που προβλέπονται από τη νομοθεσία ή αλλαγού και που είναι απαραίτητες προϋποθέσεις για την εκτέλεση των κάθε είδους εργασιών. Προς τούτο ο Ανάδοχος θα πρέπει να υποβάλλει το σχετικό αίτημά του στην, κατά περίπτωση, αρμόδια Υπηρεσία του ΚτΕ ή αλλού. Παράλληλα οφείλει να κοινοποιεί το αίτημά του (με αντίγραφα όλων των συναφών δικαιολογητικών) στην Επίβλεψη. Η υποχρέωση αυτή ισχύει και για τις περιπτώσεις αδειών ή υποχρεώσεων χρηματοοικονομικής φύσης.
- (2) Ο ΚτΕ ουδεμία υποχρέωση αναλαμβάνει για να παράσχει στον Ανάδοχο τις απαιτούμενες διοικητικές άδειες για τη διενέργεια των πράξεων εκπλήρωσης των συμβατικών του υποχρεώσεων. Όσον αφορά άδειες που μπορούν να εκδοθούν κατά διακριτική ευχέρεια της αρμόδιας διοικητικής αρχής, ο Ανάδοχος εξακολουθεί να φέρει αποκλειστικά τον κίνδυνο μη έκδοσής τους. Κατ' εξαίρεση, ο ΚτΕ αναλαμβάνει την υποχρέωση να τον συνδράμει, εφόσον συντρέχουν οι ακόλουθες προϋποθέσεις:
 - Ο νόμος καταλείπει στον ΚτΕ τη διακριτική ευχέρεια να παράσχει τη συνδρομή αυτή ή όχι.
 - Η παροχή της συνδρομής αυτής δεν θα συνιστούσε κακή χρήση της διακριτικής του ευχέρειας ή κατάχρηση εξουσίας.
- (3) Ο ΚτΕ αναλαμβάνει να παράσχει τη συνδρομή του κατόπιν σχετικού αιτήματος του Αναδόχου και μόνο με τους τύπους και τα μέσα, που του επιτρέπει ή του επιβάλλει η κατά περίπτωση εφαρμοστέα για την έκδοσή της άδειας διοικητική ή αποδεικτική διαδικασία.

- (4) Σε κάθε περίπτωση ο Ανάδοχος οφείλει να τηρεί τις υποχρεώσεις του, που επιτάσσουν οι ειδικοί όροι που αναφέρονται στην “Τεχνική Συγγραφή Υποχρεώσεων (ΤΣΥ) – Τεχνικές Προδιαγραφές”, σχετικά με εγκρίσεις που έχουν ληφθεί και συνοδεύουν την μελέτη του εν λόγω έργου (χωρίς ιδιαίτερη αποζημίωση).
- (5) Για τη θέση των ηλεκτρομηχανολογικών εγκαταστάσεων σε λειτουργική ετοιμότητα απαιτείται η έκδοση των αδειών λειτουργίας από το Υπουργείο Βιομηχανίας ή/και από τη ΔΕΗ. Ο Ανάδοχος υποχρεούται στη σύνταξη των σχεδίων και λοιπών στοιχείων που απαιτούνται και την έγκαιρη ενέργεια, ώστε να μην προκύπτει καμία καθυστέρηση για την έναρξη λειτουργίας των εγκαταστάσεων.
- (6) Σχετικά με την προστασία του περιβάλλοντος, για τις σχετικές άδειες και διαδικασίες γίνεται αναφορά στο Άρθρο 4.18 της παρούσας.
- (7) Σχετικά με την αδειοδότηση για αδρανή υλικά, λατομεία, δανειοθαλάμους και χώρους απόθεσης, ισχύουν τα προβλεπόμενα στο Άρθρο 4.19 της παρούσας.
- (8) Δεν χορηγείται στον Ανάδοχο ατέλεια ή απαλλαγή από τους δασμούς και τους υπόλοιπους φόρους, εισφορές και δικαιώματα στα υλικά και είδη εξοπλισμού του έργου. Κάθε τυχούσα απαλλαγή, που θα δοθεί κατά την εκτέλεση του έργου, από οποιαδήποτε από τις ανωτέρω επιβαρύνσεις, θα εκπίπτει προς όφελος του έργου.
- (9) Ο Ανάδοχος δεν απαλλάσσεται από τα τέλη διοδίων των κάθε είδους μεταφορικών του μέσων. Επίσης ο Ανάδοχος δεν απαλλάσσεται από τους δασμούς και από κάθε άλλο φόρο, τέλος ή δικαίωμα υπέρ του Δημοσίου, για καύσιμα και λιπαντικά, σύμφωνα με την ισχύουσα νομοθεσία.

2.3 Προσωπικό του ΚτΕ

Ο ΚτΕ θα είναι υπεύθυνος να διασφαλίσει ότι το προσωπικό του, οι συνεργάτες του, οι τυχόν σύμβουλοί του και οι τυχόν λοιποί εργολήπτες που εργάζονται για λογαριασμό του στο εργοτάξιο:

- (1) Συνεργάζονται με τον Ανάδοχο στα πλαίσια της εκπλήρωσης των υποχρεώσεων του σύμφωνα με το Άρθρο 4.6 της παρούσας.
- (2) Συμπεριφέρονται κατά τρόπο που προσήκει με τα όσα απαιτούνται από τον Ανάδοχο στα πλαίσια των Άρθρων 4.8 και 4.18 της παρούσας.

2.4 Εκπλήρωση οικονομικών υποχρεώσεων του ΚτΕ

Ισχύουν τα οριζόμενα στα άρθρα 137, 152 του Ν.4412/2016.

2.5 Αξιώσεις του ΚτΕ

- (1) Εάν ο ΚτΕ θεωρεί ότι δικαιούται οποιαδήποτε αποζημίωση σύμφωνα με τα οριζόμενα στα συμβατικά τεύχη και στα πλαίσια της σύμβασης, η Υπηρεσία θα ειδοποιήσει τον Ανάδοχο σχετικά, εγγράφως και τεκμηριωμένα. Το παρόν άρθρο δεν αφορά κατ' αρχήν περιπτώσεις εκπλήρωσης υποχρεώσεων του Αναδόχου, όπως, π.χ., εκείνων των άρθρων 4.20, 4.21 κτλ. της παρούσας ή/και άλλων που απορρέουν από τη σύμβαση, οι οποίες αυτονόητα θα τακτοποιούνται αυτόματα από τον Ανάδοχο χωρίς ανάγκη όχλησης εκ μέρους της Υπηρεσίας, όπως επίσης δεν αφορά σε περιπτώσεις επιβολής προστίμων ή/και ποινικών ρητρών στον Ανάδοχο.
- (2) Η ειδοποίηση θα κατατίθεται το συντομότερο δυνατό από το χρόνο κατά τον οποίο υπέπεσε στην αντίληψη του ΚτΕ το γεγονός ή οι περιστάσεις που στοιχειοθετούν την αξίωσή του και μέσα στις εκάστοτε προθεσμίες που τυχόν ορίζονται στην παρούσα και στις ισχύουσες διατάξεις του άρθρου 1.5 της παρούσας. Στην ειδοποίηση θα καθορίζεται και η προθεσμία μέσα στην οποία πρέπει να καταβληθούν τα οφειλόμενα.
- (3) Σε περίπτωση μη εμπρόθεσμης καταβολής των οφειλομένων από τον Ανάδοχο, οι σχετικές δαπάνες θα επιβαρύνονται με το νόμιμο τόκο υπερημερίας. Σε περίπτωση που παρέλθει τρίμηνο χωρίς η καταβολή να έχει συντελεσθεί, ο ΚτΕ έχει το δικαίωμα: να συμφηφίσει το σχετικό ποσό (με τους τόκους υπερημερίας) με επόμενη καταβολή προς τον Ανάδοχο, αν υπάρχει, είτε να εκπέσει το σχετικό ποσό (με τους τόκους υπερημερίας) από τις οποιασδήποτε φύσης εγγυήσεις του Αναδόχου που έχει στα χέρια του, είτε να αναζητήσει το οφειλόμενο ποσό (με τους τόκους υπερημερίας) με τις νόμιμες διαδικασίες είσπραξης οφειλής προς το Δημόσιο.
Οι τόκοι υπερημερίας θα υπολογίζονται από την ημερομηνία κοινοποίησης προς τον Ανάδοχο των οφειλομένων ποσών.

3. Ο ΕΠΙΒΛΕΠΩΝ

3.1 Καθήκοντα και δικαιοδοσία του Επιβλέποντα

- (1) Η Υπηρεσία διοικεί, παρακολουθεί και επιβλέπει το έργο και εκπροσωπείται από το προσωπικό επίβλεψης του έργου, το οποίο διευθύνει ο Προϊστάμενος της Διευθύνουσας Υπηρεσίας. Ο Ανάδοχος υπόκειται στον έλεγχο της Υπηρεσίας και οφείλει να επιτρέπει ελεύθερα την είσοδο στους επιβλέποντες και σε όλους τους εντεταλμένους για την επίβλεψη του έργου υπαλλήλους της Υπηρεσίας, όπως επίσης και στους συμβούλους, που τυχόν θα χρησιμοποιήσει η Υπηρεσία για να τη συνδράμει και για όποιον άλλο η Υπηρεσία αποφασίσει να δώσει σχετική έγκριση. Ο διευθύνων από μέρους της αναδόχου επιχείρησης τα έργα υποχρεούται, μετά από ειδοποίηση της υπηρεσίας,

να συνοδεύει τους υπαλλήλους που επιβλέπουν, διευθύνουν ή επιθεωρούν τα έργα, κατά τις μεταβάσεις για επίβλεψη, έλεγχο ή επιθεώρηση στον τόπο των έργων ή στους άλλους τόπους παραγωγής, καθώς και των συμβούλων και εμπειρογνομόνων (άρθρο 138 παρ.14 του Ν.4412/2016).

- (2) Το γεγονός ότι η Υπηρεσία επιβλέπει το έργο δεν απαλλάσσει τον Ανάδοχο από οποιαδήποτε ευθύνη που προκύπτει από τις συμβατικές του υποχρεώσεις και τους ισχύοντες νόμους (βλ. και Άρθρο 17.2 της παρούσας).
- (3) Αν κατά τη διάρκεια κατασκευής των έργων μέχρι την οριστική παραλαβή οποιαδήποτε εργασία παρουσιάσει ελαττώματα που δεν αποκαθίστανται από τον ανάδοχο, κοινοποιείται σε αυτόν ειδική διαταγή της Διευθύνουσας Υπηρεσίας. Με την ειδική διαταγή προσδιορίζονται τα ελαττώματα, καθορίζεται αν είναι ουσιώδη, εποσιώδη ή και επικίνδυνα και τάσσεται εύλογη προθεσμία για την αποκατάστασή τους. Στην αποκατάσταση μπορεί να περιλαμβάνεται η καθαίρεση των ελαττωματικών εργασιών και η ανακατασκευή τους, αν αυτό επιβάλλεται. Αν το ελάττωμα δεν είναι ουσιώδες και η αποκατάσταση του απαιτεί δυσανάλογες δαπάνες με την ειδική διαταγή καθορίζεται ποσοστό μείωσης της αμοιβής του αναδόχου για τις αντίστοιχες εργασίες. Στην τελευταία αυτή περίπτωση η διαταγή μπορεί να περιλαμβάνει και την εκτέλεση ορισμένων εργασιών για τον περιορισμό του ελαττώματος σύμφωνα με το άρθρο 159 του Ν.4412/2016.
- (4) Κατά τα λοιπά ισχύουν τα οριζόμενα στα άρθρα 136,137,141 και 151 του Ν. 4412/2016.

3.2 Οδηγίες του Επιβλέποντα

Ο Ανάδοχος έχει την υποχρέωση να συμμορφώνεται προς τις προφορικές ή έγγραφες εντολές της Υπηρεσίας που δίνονται για την κανονική και έντεχνη εκτέλεση του έργου. Κατά τα λοιπά ισχύουν τα οριζόμενα στο άρθρο 138 του Ν.4412/2016.

3.3 Αντικατάσταση Επιβλέποντα

Ο ΚτΕ διατηρεί το δικαίωμα της αντικατάστασης του προσωπικού της Διευθύνουσας Υπηρεσίας ή της Προϊσταμένης Αρχής οποτεδήποτε και για οποιοδήποτε αιτία, χωρίς εκ του λόγου τούτου να θεωρείται ότι προσβάλλεται έννομο συμφέρον του Αναδόχου ή να στοιχειοθετείται δικαίωμα στον Ανάδοχο να αξιώσει αποζημίωση ή παράταση προθεσμιών.

4. Ο ΑΝΑΔΟΧΟΣ

4.1 Υποχρεώσεις του Αναδόχου

4.1.1 Επαλήθευση στοιχείων που χορηγούνται

- (1) Ο Ανάδοχος υποχρεούται, μετά την υπογραφή της σύμβασης, αλλά και όλοι οι διαγωνιζόμενοι κατά τη φάση του διαγωνισμού εφόσον το κρίνουν αναγκαίο, να επαληθεύσει όλα τα στη διάθεσή τους στοιχεία από την Υπηρεσία και να εκτελέσει και τυχόν συμπληρωματικές έρευνες και μελέτες εφαρμογής, προκειμένου να οριστικοποιηθούν τα κατασκευαστικά σχέδια των έργων.
- (2) Η επαλήθευση των διατιθεμένων στοιχείων με επί τούτου μετρήσεις υπάγεται στην κατηγορία των ειδικών υποχρεώσεων του Αναδόχου, για τις οποίες δεν προβλέπεται καταβολή αμοιβής στον Ανάδοχο. Σχετικά με την αποτύπωση της μορφής του φυσικού εδάφους ισχύουν τα αναφερόμενα στο Άρθρο 4.7 της παρούσας.

4.1.2 Κατασκευή του έργου

- (1) Ο Ανάδοχος υποχρεούται να κατασκευάσει το έργο σύμφωνα με τα οριζόμενα στο Ν.4412/2016.
- (2) Ο Ανάδοχος πρέπει να εκτελέσει τα διάφορα έργα σύμφωνα με τους κανόνες της τέχνης και σύμφωνα με τις διατάξεις της παρούσας και τα σχέδια της εγκεκριμένης μελέτης ή/και της μελέτης εφαρμογής, που θα υποβάλει στην Υπηρεσία. Ο Ανάδοχος διατηρεί την πλήρη ευθύνη για την καλή εκτέλεση των εργασιών (βλ. και άρθρο 17.2 της παρούσας).

4.1.3 Διευκολύνσεις προς την Υπηρεσία

Ο Ανάδοχος υποχρεούται, εντός της προθεσμίας που προβλέπεται και με δικές του δαπάνες, να παραχωρήσει στην Επίβλεψη κατάλληλο χώρο γραφείου μετά χώρων στάθμευσης τροχοφόρων, αποδεκτό από την Υπηρεσία, για το προσωπικό της Επίβλεψης, τους εκπροσώπους της, και τους τυχόν συμβούλους της. Το γραφείο αυτό θα κατασκευασθεί εντός του εργοταξίου και παραπλεύρως προς το Γραφείο του Αναδόχου.

4.2 Εγγύηση καλής εκτέλεσης

- (1) Ο Ανάδοχος υποχρεούται για παροχή εγγύησης καλής εκτέλεσης των κατασκευών του έργου σύμφωνα με τις διατάξεις του άρθρου 72 παρ.1.β), παρ. 3, 4, 5, 6.β) του Ν.4412/2016.
- (2) Στην περίπτωση Κοινοπραξίας οι εγγυήσεις καλής εκτέλεσης του έργου πρέπει να είναι κοινές υπέρ όλων των μελών της (άρθρο 140 του Ν.4412/2016).

4.3 Νόμιμος Εκπρόσωπος Αναδόχου

Σύμφωνα με όσα ορίζονται στο άρθρο 138 παρ.8, 139 και στο άρθρο 145 παρ.4 του Ν.4412/2016, σχετικά με το προσωπικό του Αναδόχου, ισχύουν και τα ακόλουθα:

- (1) Το βραδύτερο σε τριάντα (30) ημερολογιακές μέρες από την υπογραφή της σύμβασης κατασκευής του έργου, θα αναλάβει τα καθήκοντά του ο προϊστάμενος του εργοταξιακού γραφείου και γενικός διευθυντής του έργου για λογαριασμό του Αναδόχου. Ο προϊστάμενος του εργοταξιακού γραφείου θα διαθέτει τα απαραίτητα προσόντα και την ανάλογη εμπειρία.
- (2) Για την έγκριση του ανωτέρω προτεινόμενου προϊστάμενου του εργοταξιακού γραφείου, ο Ανάδοχος θα υποβάλει στην Υπηρεσία όλες τις πληροφορίες, πιστοποιητικά και λοιπά λεπτομερή στοιχεία, που θα αφορούν στα προσόντα και στην εμπειρία του. Η Υπηρεσία μπορεί, κατά την απόλυτη κρίση της, να μην δώσει την έγκρισή της για τον προτεινόμενο, σε περίπτωση κατά την οποία θεωρήσει ότι αυτός δεν έχει τα απαραίτητα προσόντα και πείρα ή δεν είναι κατάλληλος για την ανωτέρω θέση. Ο προϊστάμενος του εργοταξιακού γραφείου οφείλει να ομιλεί, διαβάζει και γράφει άριστα την Ελληνική γλώσσα. Σε αντίθετη περίπτωση θα υπάρχει μόνιμα ειδικός τεχνικός διερμηνέας.
- (3) Ο προϊστάμενος του εργοταξιακού γραφείου θα είναι αποκλειστικής απασχόλησης για το υπόψη έργο και η απουσία του από το εργοτάξιο θα είναι αιτιολογημένη και θα οφείλεται μόνο σε λόγους που έχουν να κάνουν με εκτός εργοταξίου απασχόληση που αφορά στο υπόψη έργο. Όταν ο προϊστάμενος του εργοταξιακού γραφείου απουσιάζει, ως ανωτέρω, θα υπάρχει στο εργοτάξιο ο αναπληρωτής του που θα έχει εγκριθεί από την Υπηρεσία.
- (4) Ο προϊστάμενος του εργοταξιακού γραφείου θα είναι πλήρως εξουσιοδοτημένος με συμβολαιογραφικό πληρεξούσιο να εκπροσωπεί τον Ανάδοχο σε όλα τα θέματα του εργοταξίου, περιλαμβανομένης της παραλαβής των εντολών, ειδοποιήσεων, οδηγιών ή παρατηρήσεων της Υπηρεσίας επί τόπου του έργου και της υπογραφής κάθε εγγράφου και στοιχείου που η υπογραφή του προβλέπεται επί τόπου του έργου (παραλαβές, επιμετρήσεις, ημερολόγια κτλ).
- (5) Ο προϊστάμενος του εργοταξιακού γραφείου είναι αρμόδιος για την έγκαιρη, έντεχνη, άρτια και ασφαλή εκτέλεση των εργασιών και για τη λήψη και εφαρμογή των απαιτούμενων μέτρων προστασίας και ασφάλειας των εργαζομένων στο έργο, καθώς και κάθε τρίτου. Γι αυτό ο προϊστάμενος του εργοταξιακού γραφείου πρέπει να υποβάλει στην Υπηρεσία υπεύθυνη δήλωση, με την οποία να αποδέχεται το διορισμό του και τις ευθύνες του.
- (6) Η Υπηρεσία δύναται κατά την απόλυτη κρίση της να ανακαλέσει την έγγραφη έγκρισή της για τον ορισμό του προϊστάμενου του εργοταξιακού γραφείου ή του αναπληρωτή του, οπότε ο Ανάδοχος υποχρεούται να τους απομακρύνει και να τους αντικαταστήσει με άλλους, των οποίων ο διορισμός θα υπόκειται επίσης στην έγγραφη έγκριση της Υπηρεσίας.
- (7) Ρητά καθορίζεται ότι ο διορισμός των υπόψη προσώπων του Αναδόχου σε καμία περίπτωση δεν απαλλάσσει τον τελευταίο από τις ευθύνες και τις υποχρεώσεις του, ο δε Ανάδοχος παραμένει πάντοτε αποκλειστικά και εξ ολοκλήρου υπεύθυνος απέναντι στην Υπηρεσία.

4.4 Υπεργολάβοι

- (1) Ισχύουν τα οριζόμενα στο Ν. 4412/2016 (άρθρα 58, 131, 165, 166).
- (2) Σε περίπτωση χρησιμοποίησης υπεργολάβων για την εκτέλεση μέρους του έργου, ο Ανάδοχος παραμένει μόνος και αποκλειστικός υπεύθυνος για τις υπόψη εργασίες, τις συνυφασμένες συνέπειες και ευθύνες σύμφωνα με το άρθρο 138 του Ν. 4412/2016.
- (3) Η Υπηρεσία διατηρεί το δικαίωμα να ζητήσει κάθε στοιχείο (συμβατικό, οικονομικό, προόδου, ολοκλήρωσης κτλ.) που σχετίζεται με την εκπλήρωση των υποχρεώσεων των υπεργολάβων, ως εάν αυτά αφορούσαν την εκπλήρωση συμβατικών υποχρεώσεων του Αναδόχου κατά τη σύμβαση.

4.5 Εκχώρηση δικαιωμάτων Υπεργολαβίας

Για την αναγνώριση υπεργολάβου ως εγκεκριμένου, με τις συνέπειες της παρ. 2 του άρθρου 165 του Ν 4412/2016, υποβάλλεται στη διευθύνουσα υπηρεσία κοινή αίτηση του αναδόχου και του υπεργολάβου. Κατά τα λοιπά ισχύουν τα όσα ορίζονται στα άρθρα 165 και 166 του Ν 4412/2016. Δεν θεωρείται υποκατάσταση η, εκ μέρους του αναδόχου, υπεργολαβική ανάθεση συγκεκριμένων εργασιών του έργου.

4.6 Συνεργασία με τον Κύριο του Έργου, το προσωπικό της Επίβλεψης και με τρίτους

- (1) Γενικά ισχύουν τα οριζόμενα στο Ν. 4412/2016 (άρθρο 138).
- (2) Ο Ανάδοχος υποχρεούται να διευκολύνει την εκτέλεση εργασιών από την Υπηρεσία ή από άλλους εργολήπτες που χρησιμοποιούνται από τον Κύριο του Έργου σε εργασίες παράπλευρων χώρων, που δεν περιλαμβάνονται στη σύμβαση του, ενώ πρέπει να συνεργαστεί, κατά το δυνατόν, με τους τυχόν προηγούμενους ή επόμενους αναδόχους των έργων για την τάχιστα αποτύπωση και παραλαβή της παρούσας κατάστασης των έργων ως έχουν.
- (3) Ενδεικτικά, αναφέρονται ως μέτρα διευκόλυνσης, η εξασφάλιση διελεύσεων (οχημάτων / μηχανημάτων / προσωπικού / υλικών) άλλων εργοληπτών, η ρύθμιση της σειράς των εργασιών του ώστε να συντονίζονται με τις εργασίες από την παρουσία άλλων εργοληπτών στους χώρους εκτέλεσης των εργασιών ή/και από την εγκατάσταση εξοπ-

λισμού του ΚΤΕ ή άλλων. Κατά τον ίδιο τρόπο θα πρέπει να συμπεριφέρεται και με τα συνεργεία ή τους εργολήπτες των Εταιρειών και Οργανισμών Κοινής Ωφέλειας, που τυχόν θα εργάζονται στα εργοτάξια ή τις παρυφές του έργου.

4.7 Τοπογραφικά στοιχεία και έλεγχοι – χαράξεις – τοπογραφικά διαγράμματα

- (1) Ο Ανάδοχος υποχρεούται να παρέχει για αποκλειστική χρήση της Υπηρεσίας, σε όλη τη διάρκεια εκτέλεσης των έργων, όλα τα όργανα ελέγχου, τα βοηθητικά εξαρτήματα και το κατάλληλο προσωπικό, που είναι αναγκαία για όλους τους τοπογραφικούς ελέγχους που θα απαιτηθούν σε όλες τις φάσεις κατασκευής του έργου.
- (2) Ο Ανάδοχος, πριν αρχίσει κάθε μόνιμη εργασία, πρέπει να εγκαταστήσει ένα ολοκληρωμένο σύστημα μόνιμων υψομετρικών αφετηριών (REPERES) στα διάφορα τμήματα του έργου, όπως απαιτείται ή σύμφωνα με τις οδηγίες που θα του δοθούν.
- (3) Οι ανωτέρω αφετηρίες θα τοποθετηθούν με κλειστή όδευση, θα οριοθετηθούν και θα προστατευθούν από κάθε πιθανή φθορά και θα είναι εκτός εύρους κατάληψης των κατασκευών, ώστε να μη θίγονται και να είναι προσβάσιμες ανεξάρτητα των εκτελούμενων εργασιών. Η τοποθέτηση, οριοθέτηση, προστασία και εξασφάλιση των εν λόγω υψομετρικών αφετηριών, θα γίνει με δαπάνες του Αναδόχου, που θεωρούνται ανηγμένες στις τιμές προσφοράς του έργου.
- (4) Μέσα στις υποχρεώσεις του μηχανικού εξοπλισμού του Αναδόχου περιλαμβάνεται και ο κατάλληλος τοπογραφικός εξοπλισμός, που θα βρίσκεται συνέχεια επί τόπου του έργου, με τον οποίο θα γίνονται οι χαράξεις των έργων και οι τοπογραφικοί και λοιποί γεωμετρικοί έλεγχοι της κατασκευής.
- (5) Ο Ανάδοχος υποχρεούται να υποβάλλει στην Υπηρεσία για έγκριση μεθοδολογία τοπογραφικών εργασιών, χαράξεων και ελέγχων της κατασκευής (εκχερνώσεις, εκσκαφές, επιχώματα, εξυγίανση εδαφών, χαράξεις τεχνικών έργων και κτιρίων κάθε φύσης, οριζοντιογραφικά και υψομετρικά σε όλα τα στάδια, σκυροδετήσεις, οδοστρώσεις, ασφαλικές στρώσεις σταθερού ή μεταβλητού πάχους, ασφαλικές διορθωτικές στρώσεις κτλ.). Η μεθοδολογία αυτή θα πρέπει να υποβληθεί μέσα στην προθεσμία της παρ. 8.2 της παρούσας και να περιγραφεί με επαρκή ακρίβεια, σε συσχετισμό με τον πίνακα προσωπικού και την οργάνωση της σχετικής εργασίας, για τη διασφάλιση του ποιοτικού ελέγχου του έργου.
- (6) Ο Ανάδοχος υποχρεούται να συντάξει τοπογραφικά διαγράμματα, σε όσες θέσεις είναι αναγκαία και δεν υπάρχουν, στην κατάλληλη και αποδεκτή από την Υπηρεσία ακρίβεια και κλίμακα, για όλες τις περιπτώσεις που τέτοια διαγράμματα θα απαιτηθούν, όπως π.χ., για δανειοθαλάμους, λατομεία, χώρους απόθεσης, προσωρινά έργα, χώρους εργοταξίων, τεχνικά έργα κτλ. Εφόσον δοθεί σχετική εντολή από την Υπηρεσία, τα διαγράμματα αυτά θα συνδέονται με το Τριγωνομετρικό Δίκτυο της Γεωγραφικής Υπηρεσίας Στρατού.
- (7) Για τη σύνταξη των τοπογραφικών διαγραμμάτων σε θέσεις λατομείων, δανειοθαλάμων, χώρων απόθεσης, εργοταξιακών περιοχών, προσωρινών έργων κτλ., που δεν θα χρησιμοποιηθούν από τα μόνιμα έργα, δεν θα καταβληθεί στον Ανάδοχο ουδεμία αμοιβή. Οι ανωτέρω τοπογραφήσεις είναι απαιτητές από τον ΚΤΕ για λόγους σχετιζόμενους με την επίβλεψη του έργου, αλλά από τον Ανάδοχο θα θεωρηθούν ότι οι σχετικές τους δαπάνες περιλαμβάνονται, κατά τρόπο ανηγμένο, στις τιμές του τιμολογίου προσφοράς.

4.8 Μέτρα Ασφαλείας – Πρόληψη ατυχημάτων – Έλεγχος επιβλαβών αερίων

- (1) Ο Ανάδοχος οφείλει να λαμβάνει τα επιβαλλόμενα από την νομοθεσία, για κάθε περίπτωση μέτρα ασφαλείας, για την πρόληψη οποιουδήποτε ατυχήματος και οποιασδήποτε ζημιάς κατά τη διάρκεια εκτέλεσης του έργου, συμπεριλαμβανομένου και του χρόνου υποχρεωτικής συντήρησής του ή τυχόν διακοπών αυτού, εντός ή εκτός των εργοταξιακών χώρων. Είναι ο Ανάδοχος ο μόνος πλήρως και αποκλειστικά υπεύθυνος γι' τα μέτρα ασφαλείας και έχει αποκλειστικά και μόνο αυτός όλες τις αστικές και ποινικές ευθύνες για κάθε τι που θα τύχει, είτε από δική του υπαιτιότητα (από πράξεις ή/και παραλείψεις του), είτε από τα εργαλεία και μηχανήματα που απασχολούνται στο έργο του. Οι σχετικές ευθύνες του Αναδόχου ορίζονται περαιτέρω στο άρθρο 17 της παρούσας.
- (2) Σε περιπτώσεις που απαιτείται αντιστήριξη ή προστασία γειτονικής κατασκευής, κατόπιν εντολής της Υπηρεσίας, ο Ανάδοχος υποχρεούται να προβεί στις απαραίτητες κατασκευές καθώς και στη λήψη κάθε άλλου μέτρου, για την αποφυγή πρόκλησης ζημιών σε τρίτους ή και στο έργο, και αποζημιώνεται για αυτά με βάση τις τιμές του συμβατικού Τιμολογίου ή με βάση τις τιμές μονάδος νέων εργασιών για τις μη προβλεπόμενες από το συμβατικό Τιμολόγιο εργασίες.
- (3) Για την προστασία και αντιμετώπιση πυρκαγιών στις εγκαταστάσεις των εργοταξιακών χώρων και στους χώρους εκτέλεσης των εργασιών, καθώς και σε κάθε μηχανήμα του εξοπλισμού του, ο Ανάδοχος υποχρεούται να φροντίζει:
 - Για την εγκατάσταση κατάλληλου εξοπλισμού πυρόσβεσης.
 - Για τον περιοδικό καθαρισμό των χώρων από επικίνδυνα για ανάφλεξη υλικά και την κατάλληλη διάθεσή τους.
 - Να μην πραγματοποιεί εργασίες συγκολλήσεων ή εργασίες ανοικτής φλόγας κοντά σε χώρους αποθήκευσης καυσίμων ή άλλων εύφλεκτων υλών, του εργοταξίου και των γειτονικών ιδιοκτησιών που ανήκουν σε τρίτους.
 - Για την ασφαλή αποθήκευση των εκρηκτικών υλών, που θα γίνεται κατόπιν και σύμφωνα με σχετική άδεια της αρμόδιας Αρχής και βάσει των κείμενων διατάξεων διαχείρισής τους.

- (4) Επίσης ο Ανάδοχος πρέπει να παίρνει όλα τα ενδεδειγμένα μέτρα για την αποφυγή ζημιών και ατυχημάτων από τη χρήση εκρηκτικών υλών, όπως π.χ. ελεγχόμενες εκρήξεις, συστήματα συναγερμού για την απομάκρυνση ατόμων από τους χώρους των εκρήξεων, λήψη προστατευτικών μέτρων για υπερκείμενες, υποκείμενες ή παρακείμενες κατασκευές και ιδιοκτησίες κτλ., εφόσον βεβαίως του επιτραπεί από την Υπηρεσία να χρησιμοποιήσει εκρηκτικές ύλες στις εκσκαφές. Τέλος, ο Ανάδοχος υποχρεούται να ακολουθεί όλες τις υποδείξεις των εντεταλμένων οργάνων του Κράτους (Επιθεώρηση Εργασίας, Επιθεώρηση Μεταλλείων κτλ.).
- (5) Ρητά καθορίζεται ότι, ανεξάρτητα από τα ανωτέρω, ο Ανάδοχος παραμένει μόνος και αποκλειστικά υπεύθυνος για την ασφάλεια των εργαζομένων ή των με άλλο τρόπο εμπλεκόμενων στα έργα και είναι δική του ευθύνη η λήψη των ενδεδειγμένων και ορθών μέτρων ασφαλείας και η τήρηση των σχετικών κανονισμών. Για θέματα πρόληψης ατυχημάτων ισχύουν όσα ορίζονται από την Ελληνική νομοθεσία, όπως εκάστοτε ισχύει, κατά το χρόνο εφαρμογής των σχετικών διατάξεων.
- (6) Όλες οι δαπάνες, που συνεπάγονται τα ανωτέρω, βαρύνουν τον Ανάδοχο και θεωρούνται ανηγμένες στις τιμές της προσφοράς του.

4.9 Διασφάλιση ποιότητας

4.9.1 Ποιότητα και προέλευση υλικών και ετοιμών ή ημικατεργασμένων προϊόντων

- (1) Ο Ανάδοχος πρέπει να χρησιμοποιήσει υποχρεωτικά τα υλικά και τα έτοιμα ή ημικατεργασμένα προϊόντα από την εγχώρια βιομηχανία ή από τις χώρες της Ε.Ε., που προδιαγράφονται για την κατασκευή του έργου, συνοδευόμενα, από κατάλληλα πιστοποιητικά ποιοτικής συμμόρφωσης, πιστοποιητικά συστήματος διαχείρισης ποιότητας, πιστοποιητικά συστήματος περιβαλλοντικής διαχείρισης, κ.λ.π.
- (2) Απαγορεύεται η χρησιμοποίηση υλικών απροσδιόριστης ποιότητας ή άγνωστης προέλευσης ή η ενσωμάτωση στο έργο υλικών που δεν φέρουν την σήμανση CE και δεν έχουν προηγουμένως τύχει της έγκρισης της Υπηρεσίας. Σε κάθε περίπτωση τα υλικά θα πρέπει να συμμορφώνονται με την ΚΥΑ με Αριθμ. 6690/12 (ΦΕΚ 1914 Β/15-6-2012) «Προϊόντα Δομικών Κατασκευών: χαρακτηριστικά, τεχνικές προδιαγραφές, διαδικασίες αξιολόγησης συμμόρφωσης και σήμανση συμμόρφωσης «CE».
- (3) Επίσης όλα τα υλικά για την εκτέλεση των έργων θα είναι απολύτως σύμφωνα με τους ισχύοντες κανονισμούς και προδιαγραφές των Υπουργείων ΥΠΟΜΕΔΙ, (Τ)ΠΕ.ΧΩ.ΔΕ., Εμπορίου και Βιομηχανίας-Ενέργειας και Τεχνολογίας (ΥΒΕΤ), του ΕΛΟΤ, καθώς επίσης και με τα συμβατικά δεδομένα της εργολαβίας, αρίστης ποιότητας και της απολύτου εγκρίσεως του αρμοδίου οργάνου της Επίβλεψης σχετικά με την προέλευση, τις διαστάσεις, την αντοχή, την ποιότητα, την εμφάνιση, την ανταπόκριση στις προδιαγραφές κλπ.
- (4) Σε περίπτωση που ο Εργοδότης παραδώσει στον Ανάδοχο υλικά απαιτούμενα για την εκτέλεση των έργων, ο Ανάδοχος δεν δικαιούται κανένα ποσοστό για γενικά έξοδα και όφελος αυτού επί της αξίας τους, ούτε αποζημίωση για δαπάνες αποθήκευσης και φύλαξης των υλικών αυτών. Ο Ανάδοχος δεν φέρει καμία ευθύνη για την κακή ποιότητα ή ακαταλληλότητα των υλικών που παραδίδονται σε αυτόν από τον Εργοδότη εφόσον, έγκαιρα, το αναφέρει εγγράφως. Τα παραπάνω υλικά παραδίδονται από τον Εργοδότη στον Ανάδοχο με πρωτόκολλο, μετά δε την παραλαβή τους από τον Ανάδοχο, αυτός φέρει αμέριστα την ευθύνη για κάθε βλάβη, ζημία ή απώλεια που τυχόν θα συμβεί στα υλικά αυτά.
- (5) Για ειδικά υλικά, συσκευές και μηχανήματα, για τα οποία δεν προβλέπεται, από τα συμβατικά τεύχη, έλεγχος στο στάδιο του διαγωνισμού, ο εργολάβος έχει υποχρέωση να υποβάλλει PROSPECTUS, και στην ελληνική γλώσσα, του εργοστασίου κατασκευής με τεχνικές πληροφορίες, από τις οποίες να αποδεικνύεται το σύμφωνο με τις προδιαγραφές και απαιτήσεις της Υπηρεσίας. Η παραγγελία των υλικών θα γίνει μετά από σχετική έγκριση των παραπάνω στοιχείων που θα έχουν υποβληθεί. Αυτή η κατ' αρχήν έγκριση, δεν απαλλάσσει τον ανάδοχο από την ευθύνη του για την εξασφάλιση, σύμφωνα με τη σύμβαση, της επίδοσης και απόδοσης του υλικού.
- (6) Ειδικότερα ως προς τον έλεγχο όλων των προσκομιζόμενων ειδών και υλικών αλλά και ως προς την παραλαβή υλικών με ζύγιση ισχύουν τα παρακάτω:
 - Όλα τα είδη και υλικά για την κατασκευή του έργου ή την ενσωμάτωσή τους σε αυτό θα πρέπει να είναι σύμφωνα με τα συμβατικά δεδομένα και τις διατάξεις του άρθρου 178 του Ν.4412/2016. Επίσης, θα πρέπει να είναι της απολύτου έγκρισης της επιβλέπουσας υπηρεσίας (προέλευση, διαστάσεις, αντοχή, ποιότητα, εμφάνιση κ.τ.λ.).
 - Για τη λήψη των σχετικών εγκρίσεων υλικών από την Υπηρεσία ουσιαστικά δικαιολογητικά θεωρούνται τα σήματα ποιότητας CE του προϊόντος, οι τεχνικές εγκρίσεις και πιστοποιήσεις και που έχουν εκδοθεί στις χώρες παραγωγής των, αλλά και σε άλλες χώρες της ΕΕ και του ΕΟΧ, της Ελβετίας, των ΗΠΑ και του Καναδά .
 - Σχετικά με την παραλαβή και τον έλεγχο της ποιότητας των υλικών που χρησιμοποιούνται στην κατασκευή του έργου ή προορίζονται για ενσωμάτωση σε αυτό, καθώς και για τον χαρακτηρισμό των εδαφών, ισχύουν τα προβλεπόμενα στον Ν. 4412/2016 (Άρθρα 56, 151, 158, 159).
 - Εργαστηριακές δοκιμές για την έρευνα της αντοχής του εδάφους, για δοκιμασίες των υλικών και για έλεγχο των κατασκευών, είτε σε εργαστήριο που θα ιδρυθεί με δαπάνες του αναδόχου, είτε σε άλλα αναγνωρισμένα εργαστήρια που εγκρίνονται από την Υπηρεσία, είτε και στον τόπο των έργων.

- Σχετικά με την αποδοχή των υλικών και ειδών που πρόκειται να χρησιμοποιηθούν στην κατασκευή του έργου, θα εφαρμόζονται οι σχετικές διατάξεις του ΠΔ 334/94 «Προϊόντα Δοκιμών Κατασκευών» καθώς και διατάγματα, αποφάσεις, εγκύκλιοι, κ.λ.π. κατ' εφαρμογή του Π.Δ 334/94.
- Η παραλαβή υλικών που γίνεται με ζύγιση, για όσες εργασίες του έργου κατατάσσονται σε αυτήν την κατηγορία, θα γίνεται σύμφωνα με τα συμβατικά τεύχη.

4.9.1.1 Υποβολή τεχνικών στοιχείων και δειγμάτων υλικών

- (1) Όχι αργότερα από τις προθεσμίες που ορίζονται, ο Ανάδοχος θα πρέπει να έχει προσκομίσει στην Υπηρεσία, για προέγκριση της παραγγελίας τους, τα αναγκαία τεχνικά στοιχεία (προέλευση, διαφημιστικά και κυρίως τεχνικά φυλλάδια, τεχνικά χαρακτηριστικά, πιστοποιητικά ποιότητας, ανάλυση λειτουργίας και λοιπά χρήσιμα στοιχεία, σύμφωνα με τις απαιτήσεις της Υπηρεσίας) και δείγματα όλων των βασικών υλικών και του εξοπλισμού, που ενσωματώνονται στο έργο, καθώς και όλων των συσκευών, οργάνων και λογισμικού, τα οποία πρόκειται να χρησιμοποιηθούν από τον Ανάδοχο ή/και υπεργολάβους του κατά την κατασκευή του έργου.
- (2) Επισημαίνεται ότι η Υπηρεσία διατηρεί το δικαίωμα να μην εγκρίνει τη χρησιμοποίηση οποιουδήποτε υλικού, εξοπλισμού, οργάνου ή συσκευής ή/και επί μέρους στοιχείου του έργου, για το οποίο δεν τεκμηριώνεται, κατά την κρίση της Υπηρεσίας, ότι τα χαρακτηριστικά και οι επιδόσεις είναι σε πλήρη συμμόρφωση με τα συμβατικά τεύχη. Επίσης θα ληφθεί υπόψη η αξιοπιστία του προμηθευτικού οίκου ή βιομηχανίας, η ύπαρξη οργανωμένης αντιπροσωπείας στην Ελλάδα για εισαγόμενα είδη, η παρεχόμενη υποστήριξη μετά την πώληση κτλ. Από ενδεχόμενη απόρριψη του προτεινόμενου υλικού ή είδους από την Υπηρεσία λόγω ελλιπούς τεκμηρίωσης, δεν προκύπτει για τον Ανάδοχο κανένα δικαίωμα οικονομικής ή άλλης φύσης ή/και παράτασης προθεσμίας.
- (3) Ο Ανάδοχος υποχρεούται να προσκομίσει στοιχεία τεκμηρίωσης της συμμόρφωσής τους με τις απαιτήσεις της σύμβασης και δείγματα (κατά περίπτωση), για τα υλικά, είδη, όργανα και συσκευές που ορίζονται στα συμβατικά τεύχη.

4.9.1.2 Ειδικές υποχρεώσεις για παραγγελίες μηχανημάτων, υλικών, συσκευών, έτοιμων προϊόντων

- (1) Για τα διάφορα μηχανήματα, υλικά, συσκευές κτλ., οποιασδήποτε προέλευσης, που παραγγέλλονται έτοιμα από το εμπόριο (δηλ. δεν κατασκευάζονται ειδικά με συγκεκριμένες προδιαγραφές για το έργο), των οποίων οι ιδιότητες και τα χαρακτηριστικά τυχόν δεν καθορίζονται επακριβώς στα συμβατικά τεύχη και για την πρόληψη πιθανών παρερμηνειών, ο Ανάδοχος υποχρεούται, πριν από την παραγγελία, με μέριμνα και δαπάνη του, να υποβάλλει για έγκριση στην Υπηρεσία δείγματα υλικών, συσκευών ή μηχανημάτων, τα οποία πρόκειται να συμπεριλάβει στο έργο, μαζί με τα ονόματα προμηθευτών και τυχόν υπάρχοντα δικαιώματα ευρεσιτεχνίας, που θα συνοδεύονται από τα αντίστοιχα τεχνικά χαρακτηριστικά του κατασκευαστή τους, ώστε να αποδεικνύεται, κατ' ένδειξη, ότι τα είδη που θα παραγγελθούν συμφωνούν με τους γενικούς όρους των συμβατικών τευχών.
- (2) Τα κατατιθέμενα δείγματα θα πρέπει να είναι αντιπροσωπευτικά για όλη την αποστολή και τα υλικά δεν θα χρησιμοποιηθούν πριν ελεγχθούν και εγκριθούν αρμόδια τα δείγματα.
- (3) Σε όσες περιπτώσεις δεν υπάρχουν δείγματα, ο Ανάδοχος θα υποβάλλει πιστοποιητικά δοκιμών, συνοδευόμενα από τεχνικά φυλλάδια και τεχνικά χαρακτηριστικά του κατασκευαστή τους εις τριπλούν, μεταφρασμένα στην ελληνική γλώσσα.
- (4) Για τις περιπτώσεις που αυτό έχει σημασία για τα έργα, ο Ανάδοχος θα συνοδεύει τα υποβαλλόμενα στοιχεία με γενικά σχέδια, εις τριπλούν, που θα εμφανίζουν σε κατάλληλη κλίμακα τη διάταξη των μηχανημάτων και συσκευών που θα παραγγελθούν, μέσα στους χώρους εγκατάστασής τους και που θα αναγράφουν τις γενικές εξωτερικές διαστάσεις τους.
- (5) Οι ανωτέρω υποβολές στοιχείων στην Υπηρεσία για έγκριση, πρέπει να γίνονται έγκαιρα πριν από την παραγγελία, κατά τρόπον ώστε η Υπηρεσία, αφού εκτελέσει τις οποιεσδήποτε κατ' αυτήν αναγκαίες εργαστηριακές δοκιμές (το κόστος των οποίων βαρύνει τον Ανάδοχο) και διερευνήσει κατάλληλα το θέμα, να έχει στη διάθεσή της επαρκή χρόνο για να διατυπώσει διαφωνία, αποδοχή, ή οποιαδήποτε παρατήρηση και να απομένει επίσης επαρκής χρόνος στον Ανάδοχο για να αναπροσαρμόσει, σύμφωνα με τις απόψεις της Υπηρεσίας την παραγγελία του.
- (6) Σύμφωνα με τα ανωτέρω, στο χρονοδιάγραμμα του έργου θα εξασφαλίζονται τα κατάλληλα χρονικά περιθώρια πριν από τις παραγγελίες των εν λόγω μηχανημάτων, υλικών, συσκευών και έτοιμων προϊόντων και θα γίνεται έγκαιρη πρόβλεψη παραγγελιών, ώστε να μη δημιουργούνται καθυστερήσεις στην εκτέλεση των έργων.
- (7) Η μία σειρά (από τις τρεις) των στοιχείων κτλ. που υπέβαλε ο Ανάδοχος, επιστρέφεται σε αυτόν μαζί με την κατά τα ανωτέρω έκφραση των απόψεων της Υπηρεσίας.
- (8) Η έγκριση των ειδών αυτών από την Υπηρεσία, που γίνεται για την πραγματοποίηση της παραγγελίας από τον Ανάδοχο, δεν απαλλάσσει τον Ανάδοχο από τις ευθύνες του και την υποχρέωση του να είναι τα είδη που θα εγκαταστήσει σύμφωνα με τα συμβατικά τεύχη και να αποδειχθεί τούτο κατά τις δοκιμές και παραλαβές των εγκαταστάσεων.
- (9) Εξάλλου παραμένει στο ακέραιο το δικαίωμα της Υπηρεσίας να προβεί σε τυχαία δειγματοληψία επί των υλικών, συσκευών, μηχανημάτων, έτοιμων προϊόντων κτλ. που προσκομίσθηκαν στο εργοτάξιο και να εκτελέσει δοκιμές

παραλαβής, σύμφωνα με τα συμβατικά τεύχη, να διατάξει δε την άμεση απομάκρυνση από το εργοτάξιο κάθε είδους υλικού, μηχανήματος, συσκευής, ετοιμού προϊόντος κτλ., που δεν πληροί τους συμβατικούς όρους που αναφέρονται στην ποιότητα και τα χαρακτηριστικά του.

- (10) Οποιαδήποτε καθυστέρηση προκύψει από τυχόν εσφαλμένη επιλογή από τον Ανάδοχο, και απόρριψη της από την Υπηρεσία, καθώς και η επανυποβολή νέων στοιχείων από τον Ανάδοχο, δεν θα αποτελεί λόγο για παράταση των συμβατικών προθεσμιών αποπεράτωσης του έργου.
- (11) Επισημαίνεται ότι η Υπηρεσία διατηρεί το δικαίωμα να μην εγκρίνει την ενσωμάτωση στο έργο προϊόντων για τα οποία θα εκφράζονται αμφιβολίες διαθεσιμότητας ανταλλακτικών, αξιοπιστίας της παραγωγής (βιοτεχνικής ή βιομηχανικής) ή ύπαρξης οργανωμένης αντιπροσωπείας στην Ελλάδα (για εισαγόμενα προϊόντα από το εξωτερικό). Επιπρόσθετα, η Υπηρεσία διατηρεί το δικαίωμα να αξιολογήσει μόνη εκείνη ότι τα οποιαδήποτε σχετικά προϊόντα θα λειτουργούν αξιόπιστα κάτω από τις συνθήκες για τις οποίες προορίζονται, επί τη χρονική περίοδο για την οποία προορίζονται, και με προϋπόθεση εύλογης δαπάνης συντήρησης. Από τα κατά τα ανωτέρω δικαιώματα της Υπηρεσίας για προϊόντα, κατά τα άλλα σύμφωνα με τα συμβατικά τεύχη, δεν προκύπτει για τον Ανάδοχο κανένα δικαίωμα οικονομικής ή άλλης φύσης ή/και παράτασης προθεσμίας.

4.9.1.3 Φύλαξη υλικών

- (1) Ο Ανάδοχος υποχρεούται να διαχωρίζει και φυλάσσει, με μέριμνα και δαπάνη του, σε ιδιαίτερους φυλασσόμενους χώρους όσα υλικά έχουν υποστεί ποιοτικό έλεγχο. Ομοίως, σε ιδιαίτερους χώρους θα φυλάσσονται τα κατά τα ανωτέρω δείγματα υλικών, συσκευών, μηχανημάτων, κτλ.
- (2) Οι χώροι αποθήκευσης υλικών που έχουν υποστεί ποιοτικό έλεγχο και δειγμάτων θα υπάρχουν στο εργοτάξιο ή σε κατάλληλο εργοταξιακό χώρο του Αναδόχου, όπως θα συμφωνηθεί μεταξύ του Αναδόχου και της Υπηρεσίας, για την καλύτερη δυνατή αποδοτικότητα και την αξιοπιστία της ποιότητας του έργου.

4.9.2 Αρχείο έργου

Ο Ανάδοχος θα οργανώσει ένα λειτουργικό και αποτελεσματικό αρχείο στοιχείων και βιβλιοθήκη στην οποία θα καταχωρούνται η αλληλογραφία, τα πρωτόκολλα, τα συμφωνητικά, τα σχέδια κτλ., και θα ελέγχεται η διανομή τους. Οι λεπτομέρειες οργάνωσης και τήρησης του αρχείου αυτού θα καθορίζονται στο Πρόγραμμα Ποιότητας του Έργου, η εφαρμογή του οποίου θα επιτηρείται από τον Υπεύθυνο Ποιότητας του έργου.

4.9.2.1 Ημερολόγιο Έργου

Ο Ανάδοχος υποχρεούται στην, σύμφωνα με το Ν.4412/16 (αρθ.146), καθημερινή τήρηση του Ημερολογίου του Έργου και καθημερινή ενημέρωση του Ημερολογίου καθώς και την παράδοση στην Υπηρεσία του αντίγραφου της ημέρας εντός επτά ημερών, στο οποίο επισυνάπτονται αντίγραφα Δελτίων Αποστολής Υλικών, Τιμολογίων Υλικών, Δελτίων Κίνησης Μηχανημάτων και Εργαλείων, Εργαστηριακών Δοκιμών, Φωτογραφίες και οποιοδήποτε άλλο στοιχείο του Έργου ζητηθεί από την Υπηρεσία.

4.9.3 Πρόγραμμα ποιότητας έργου (Π.Π.Ε.)

Εφόσον απαιτείται από τις ισχύουσες διατάξεις, ο Ανάδοχος υποχρεούται να εκπονήσει, συντάξει και υποβάλει για έγκριση από την Υπηρεσία Πρόγραμμα Ποιότητας Έργου (ΠΠΕ), σύμφωνα με τα οριζόμενα στο άρθρο 158 του Ν.4412/2016 και συγκεκριμένα:

- (1) Το Π.Π.Ε. ενσωματώνει και κωδικοποιεί όλες τις απαιτήσεις των συμβατικών τευχών, περιγράφει τις φάσεις ανάπτυξης του έργου και τις αντίστοιχες δραστηριότητες, είναι σε πλήρη εναρμόνιση και περιλαμβάνει το χρονοδιάγραμμα του έργου, καθορίζει τον τρόπο οργάνωσης και διοίκησης του έργου και τον τρόπο και τις λεπτομέρειες συγκέντρωσης και αρχειοθέτησης των στοιχείων κατά την κατασκευή, ώστε να ικανοποιούνται οι απαιτήσεις ιχνηλασιμότητας.

Το Π.Π.Ε. αποτελεί το εσωτερικό κανονιστικό έγγραφο του έργου και παρέχει όλα τα εργαλεία παρακολούθησης του έργου, συγκέντρωσης των στοιχείων, τεκμηρίωσης των εργασιών που έχουν εκτελεστεί και αρχειοθέτησής τους.

- (2) Απαιτείται η εκπόνηση και εφαρμογή Προγράμματος Ποιότητας Έργου σε κάθε δημόσιο έργο (Κατασκευή ή και Μελέτη), του οποίου ο προϋπολογισμός δημοπράτησης, **υπερβαίνει το ποσό 1.500.000 ευρώ χωρίς ΦΠΑ**, σύμφωνα με τις διατάξεις των αποφάσεων ΔΕΕΠ/οικ.502/13.10.2000 (Β' 1265), ΔΙΠΑΔ/οικ.611/ 24.7.2001 (Β' 1013), ΔΙΠΑΔ/οικ.501/1.7.2003 (Β' 928) του Υφυπουργού Περιβάλλοντος, Χωροταξίας και Δημόσιων Έργων. Την ποιότητα των δημόσιων έργων αφορούν και οι παρακάτω αποφάσεις: α) ΔΕΕΠΠ/οικ.4/ 19.1.2001 (Β' 94), β) ΔΕ-ΕΠΠ/οικ.110/12.5.2003 (Β' 624) του Υφυπουργού Περιβάλλοντος, Χωροταξίας και Δημόσιων Έργων, γ) η Δ14/43309/5.3.2001 (Β' 332) του Υπουργού Περιβάλλοντος, Χωροταξίας και Δημόσιων Έργων και δ) ΔΙΠΑΔ/οικ.12/13.01.2009 (Β' 125Β/27.01.2009).

Η επίβλεψη της εφαρμογής των Προγραμμάτων Ποιότητας Έργων, η υλοποίηση των Σχεδίων ελέγχων και δοκιμών, καθώς και η αξιολόγηση των εργαστηριακών ελέγχων και δοκιμών, μπορεί να ανατίθενται σε διαπιστευμένους φορείς Επιθεώρησης – Πιστοποίησης, σύμφωνα με τα πρότυπα ΕΛΟΤ EN ISO/IEC 17021 για συστήματα

διαχείρισης ποιότητας ΕΛΟΤ EN ISO 9001 κατ' ελάχιστο στο πεδίο εφαρμογής EA 28 στην Ελλάδα ή σε χώρα μέλος της Ευρωπαϊκής Ένωσης, για συστήματα διαχείρισης περιβάλλοντος κατά ΕΛΟΤ EN ISO 14001, για συστήματα υγείας και ασφάλειας στην εργασία κατά ΕΛΟΤ 1801 και OHSAS 18001.

Με κοινή απόφαση των Υπουργών Οικονομικών και Υποδομών, Μεταφορών και Δικτύων καθορίζονται τα όρια των αμοιβών για τις πιο πάνω προσφερόμενες υπηρεσίες, μέσα στα όρια που προβλέπονται στην παράγραφο (4).

- (3) Στα δημόσια έργα, που εκτελούνται από όλους τους φορείς του ευρύτερου δημόσιου τομέα και συγχρηματοδοτούνται από πόρους της Ευρωπαϊκής Ένωσης, επιτρέπεται, εκτός από τους ελέγχους που προβλέπονται από τις σχετικές διατάξεις για τα δημόσια έργα, να διενεργούνται έλεγχοι ποιότητας των κατασκευαζόμενων έργων και από ειδικό Σύμβουλο που προσλαμβάνεται με απόφαση του Υπουργού Οικονομίας και Οικονομικών ύστερα από σχετικό διαγωνισμό. Με τις κοινές αποφάσεις αριθμ. 64517/Ε.Υ.Σ. 6195/2.10.2003 (Β' 1539) των Υπουργών Οικονομικών, και Υποδομών, Μεταφορών και Δικτύων και Κ.Υ.Α. 8017 Α Πλ. 1259 (Β' 260/27.02.2007) κανονίζονται όλα τα σχετικά θέματα με τον τρόπο διενέργειας των ελέγχων, την υποχρέωση των υπηρεσιών για παροχή στοιχείων και πληροφοριών στο Σύμβουλο, ώστε να διευκολύνεται στο έργο του, την ελεύθερη πρόσβαση σε όλους τους χώρους κατασκευής του έργου και στις πηγές λήψης των υλικών, την ακώλυτη πραγματοποίηση δειγματοληψιών, τη συνεργασία των υπηρεσιών και των εργαστηρίων της Γ.Γ.Υ. του Υπουργείου Υποδομών, Μεταφορών και Δικτύων τον τρόπο αποκατάστασης των διαπιστούμενων ελαττωμάτων και επίλυση διαφωνιών, σύμφωνα με τις διατάξεις του άρθρου 159 ή τα καθοριζόμενα στη σύμβαση, και ρυθμίζεται κάθε άλλο αναγκαίο θέμα για την αποτελεσματικότητα του ποιοτικού ελέγχου.

Με όμοια απόφαση μπορεί να τροποποιούνται οι διατάξεις της παρούσας παραγράφου.

- (4) Καθορίζεται ποσοστό έως 2% επί του προϋπολογισμού του έργου, το οποίο διατίθεται για τη διενέργεια ποιοτικών ελέγχων, που διενεργούνται από τη Διεύθυνση Κεντρικού Εργαστηρίου Δημοσίων Έργων, από τις άλλες κατά περίπτωση αρμόδιες υπηρεσίες της Γενικής Γραμματείας Υποδομών του Υπουργείου Υποδομών, Μεταφορών και Δικτύων, από τις αρμόδιες υπηρεσίες της οικείας Αποκεντρωμένης Διοίκησης, από φορείς Επιθεώρησης-Πιστοποίησης, διαπιστευμένους κατά την παραγράφου (2) και από «αναγνωρισμένους οργανισμούς» στο πλαίσιο των ποιοτικών ελέγχων που προβλέπονται από το Πρόγραμμα Ποιότητας Έργου (Π.Π.Ε.) και τα συμβατικά τεύχη συμπεριλαμβανομένων των ελέγχων της παραγράφου (3). Ως «αναγνωρισμένοι οργανισμοί», κατά την έννοια του παρόντος άρθρου, νοούνται τα εργαστήρια δοκιμών, τα εργαστήρια βαθμονόμησης, οι οργανισμοί ελέγχου και οι οργανισμοί πιστοποίησης που ανταποκρίνονται στα ισχύοντα ευρωπαϊκά πρότυπα. Οι αναθέτουσες αρχές/αναθέτοντες φορείς αποδέχονται τα πιστοποιητικά των αναγνωρισμένων οργανισμών που έχουν συσταθεί σε άλλα κράτη - μέλη. Με κοινή απόφαση των Υπουργών Οικονομίας, Ανάπτυξης και Τουρισμού, και Υποδομών, Μεταφορών και Δικτύων καθορίζεται κλιμακωτά το ποσοστό της προηγούμενης παραγράφου ανάλογα με το ύψος του προϋπολογισμού δημοπράτησης του έργου, και ρυθμίζονται όλα τα θέματα αναφορικά με τους παραπάνω ελέγχους, όπως ο προγραμματισμός, η ανάθεση της διενέργειας των ελέγχων, οι δαπάνες που καλύπτονται, ο τρόπος πληρωμής και κάθε άλλο θέμα σχετικό με την υλοποίηση των ελέγχων και την αποτελεσματικότητά τους.
- (5) Η ανάπτυξη του προγράμματος ποιότητας του έργου γίνεται σε επίπεδο μελέτης εφαρμογής υπό την έννοια του Άρθρου 1.9 της παρούσας και όλες οι σχετικές εργασίες και τα παραδοτέα στοιχεία υπάγονται στην κατηγορία των μελετών της παρ. 1.9.3 της παρούσας (μελέτες η αμοιβή των οποίων πρέπει να εμπεριέχεται ανηγμένα στις τιμές της προσφοράς).

4.9.4 Υπεύθυνος ποιότητας έργου

- (1) Εφόσον προβλέπεται, ο Ανάδοχος υποχρεούται, καθ' όλη τη διάρκεια του έργου, να καλύπτει με ένα εξειδικευμένο στέλεχος τη θέση του Υπεύθυνου Ποιότητας έργου. Εάν δεν υπάρχει σχετική πρόβλεψη, καθήκοντα Υπευθύνου Ποιότητας θα ασκεί ο προϊστάμενος του εργοταξιακού γραφείου ή ο αναπληρωτής του. Ο Ανάδοχος υποχρεούται να καθορίσει, στο οργανόγραμμα, τα άτομα εκείνα που έχουν αρμοδιότητες σε θέματα διασφάλισης ποιότητας και να προσδιορίσει γραπτά αυτές τις αρμοδιότητες στο ΠΠΕ που θα υποβάλει. Ο Υπεύθυνος Ποιότητας θα έχει πλήρη εξουσία, ώστε να διασφαλίζεται ότι η πολιτική ποιότητας είναι γνωστή σε όλο το προσωπικό και εφαρμόζεται, ότι το ΠΠΕ, που εγκρίθηκε, εφαρμόζεται, καθώς επίσης και να αναφέρει στον προϊστάμενο του εργοταξιακού γραφείου, σχετικά με την αποτελεσματικότητα του προγράμματος, ώστε να λαμβάνονται μέτρα βελτίωσης του.
- (2) Επίσης ο Υπεύθυνος Ποιότητας οφείλει να προμηθευτεί αρμόδια τις σχετικές με το αντικείμενό του διαδικασίες του συστήματος διασφάλισης ποιότητας της Υπηρεσίας, εφόσον διατίθεται τέτοιο, για να τις λάβει υπόψη του κατά την εκτέλεση των εργασιών κατασκευής, αλλά και κατά τη σύνταξη του προγράμματος ποιότητας του έργου και των υποστηρικτικών εγγράφων.

4.9.5 Εργαστήρια εργοταξίου

- (1) Για τη διασφάλιση της ποιότητας και τον ποιοτικό έλεγχο των έργων, ανεξάρτητα από τον εργαστηριακό εξοπλισμό και το τυχόν εργαστηριακό προσωπικό του ΚτΕ και ανεξάρτητα εάν μέρος του Ποιοτικού Ελέγχου έχει ανατεθεί από τον ΚτΕ σε εξωτερικό συνεργάτη, είναι πιθανή η ανάγκη εγκατάστασης εργοταξιακών εργαστηρίων εκ

μέρους του Αναδόχου, στα οποία πρέπει να εκτελούνται δοκιμές για την παρακολούθηση και τον έλεγχο της ποιότητας κατασκευής των έργων, σύμφωνα με τις τεχνικές προδιαγραφές και τα λοιπά συμβατικά τεύχη.

4.10 Στοιχεία πεδίου του έργου

4.10.1 Μελέτη και γνώση των συνθηκών κατασκευής

- (1) Η συμμετοχή στη δημοπρασία με την υποβολή προσφοράς αποτελεί αμάχητο τεκμήριο ότι οι διαγωνιζόμενοι έχουν επισκεφθεί και πλήρως ελέγξει τη φύση και την τοποθεσία του έργου, και έχουν πλήρη γνώση των γενικών και τοπικών συνθηκών κατασκευής τούτου, κυρίως σε ότι αφορά τις κάθε φύσης πηγές λήψης υλικών, θέσεις προσωρινής ή οριστικής απόθεσης υλικών, δυνατότητα εξασφάλισης εργατοτεχνικού γενικά προσωπικού, νερού, ηλεκτρικού ρεύματος, φυσικού αερίου και οδών προσπέλασης, τις μετεωρολογικές συνθήκες που συνήθως επικρατούν, τα υδρολογικά στοιχεία, τις διάφορες διακυμάνσεις της στάθμης του νερού των ποταμών, χειμάρρων, παλίνροιας ή παρόμοιες φυσικές συνθήκες στον τόπο των έργων, τη διαμόρφωση και κατάσταση του εδάφους, το είδος, την ποιότητα και ποσότητα των ευρισκομένων στην περιοχή κατάλληλων εκμεταλλεύσιμων υλικών, το είδος και τα μέσα (μηχανήματα, υλικά και υπηρεσίες στην Ελλάδα και στο εξωτερικό) που θα απαιτηθούν πριν από την έναρξη και κατά την εκτέλεση των εργασιών, τις δυσχέρειες που είναι δυνατό να προκύψουν από τυχόν εργασίες που θα εκτελούνται ταυτόχρονα στην περιοχή του έργου από τον ΚtE ή από άλλους εργολήπτες, τις εκτελεσθείσες απαλλοτριώσεις και εκείνες που παραμένουν ακόμη ανεκτέλεστες και οποιαδήποτε άλλα θέματα που μπορούν με οποιοδήποτε τρόπο να επηρεάσουν τις εργασίες, την πρόοδο ή το κόστος αυτών σε συνδυασμό με τους όρους της σύμβασης.
- (2) Επίσης ο διαγωνιζόμενος αποδέχεται ότι έχει μελετήσει, με σκοπό τη συμμόρφωσή του, το ισχύον θεσμικό πλαίσιο, τα εγκεκριμένα διαγράμματα και σχέδια της μελέτης, τους περιβαλλοντικούς όρους για την υπόψη περιοχή και τις συνθήκες του έργου, τα τυχόν διατιθέμενα στοιχεία και πληροφορίες από τις Τοπικές Αρχές, Δημόσιες Επιχειρήσεις και Οργανισμούς, καθώς και τα λοιπά συμβατικά στοιχεία της εργολαβίας που συμπεριλαμβάνονται στο φάκελο της δημοπρασίας και αποτελούν μαζί με τη διακήρυξη τη βάση της προσφοράς του, καθώς και ότι αποδέχεται και ανεπιφύλακτα αναλαμβάνει να εκτελέσει όλες τις υποχρεώσεις του, που απορρέουν από τις ανωτέρω συνθήκες και όρους.
- (3) Τονίζεται ότι τα στοιχεία σχετικά με τις υφιστάμενες συνθήκες, όπως π.χ. ποιότητα υπεδάφους, αποτελέσματα κάθε φύσης ερευνών, στοιχεία κάθε φύσης παρατηρήσεων κτλ., που έγιναν ή γίνονται από την Υπηρεσία ή από άλλους, τίθενται στη διάθεση των διαγωνιζόμενων για ενημέρωσή τους και μόνο. Τα στοιχεία αυτά είναι ενδεικτικά και δεν δεσμεύουν συμβατικά την Υπηρεσία, αλλά μπορούν να χρησιμεύσουν ως βοήθημα για τη σύνταξη των προσφορών. Αφήνεται πάντως στην κρίση των διαγωνιζομένων να αξιολογήσουν τα στοιχεία αυτά ή και να προβούν με δική τους ευθύνη, φροντίδα και δαπάνη σε οποιοσδήποτε συμπληρωματικές έρευνες ή παρατηρήσεις για επαλήθευση, επέκταση ή/και ακριβέστερο καθορισμό των στοιχείων που τους διατέθηκαν. Ο Ανάδοχος με την προσφορά του θεωρείται ότι έχει πλήρως ενημερωθεί στις επιτόπιες συνθήκες σύμφωνα με το παρόν άρθρο 4.10.
- (4) Παράλειψη του Αναδόχου προς ενημέρωσή του με κάθε δυνατή πληροφορία που αφορά στους όρους της σύμβασης, δεν τον απαλλάσσει από την ευθύνη για την πλήρη συμμόρφωσή του προς τις συμβατικές του υποχρεώσεις και δεν προκύπτει για τον Ανάδοχο κανένα δικαίωμα οικονομικής ή άλλης φύσης ή/και παράτασης προθεσμίας εξ αιτίας αυτού του λόγου.

4.10.2 Εγκαταστάσεις Επιχειρήσεων και Οργανισμών Κοινής Ωφελείας (ΟΚΩ)

- (1) Ο Ανάδοχος πρέπει να έχει υπόψη του, ότι ενδέχεται στην περιοχή του έργου να υφίστανται εναέριες ή υπόγειες εγκαταστάσεις ΟΚΩ, ΔΕΚΟ ή ΝΠΔΔ, οι οποίες πρέπει να μετατοπιστούν από τους κυρίους των. Πριν από την έναρξη των εργασιών, ο ανάδοχος υποχρεούται να μεριμνήσει για την έκδοση όλων των απαιτούμενων από το Νόμο σχετικών αδειών και όπως ορίζεται στο άρθρο 138 του Ν.4412/2016, έχει υποχρέωση να ανακοινώσει χωρίς καθυστέρηση στη Διευθύνουσα Υπηρεσία τις σχετικές διαταγές και εντολές που του απευθύνουν ή κοινοποιούν κατά τη διάρκεια εκτέλεσης του έργου, διάφορες αρχές, σχετικά με μέτρα που υποδεικνύονται για έλεγχο υγείας, ασφαλείας, κοινής ησυχίας, ρυπάνσεως περιβάλλοντος, κλπ
- (2) Με τις εργασίες αυτές ουδεμία οικονομική ή τεχνική ανάμιξη θα έχει ο Ανάδοχος (εκτός εάν ορίζεται διαφορετικά), υποχρεούται όμως αυτός να διευκολύνει χωρίς προφάσεις την εκτέλεση των ως άνω εργασιών, χωρίς να δικαιούται εξ αιτίας αυτού του λόγου ιδιαίτερη αποζημίωση λόγω καθυστέρησης ή δυσχερειών που τυχόν παρουσιάζονται στις εργασίες που εκτελούνται από αυτόν.
- (3) Σε περίπτωση εκτέλεσης εργασιών σε περιοχές όπου αναμένεται εμπλοκή με υφιστάμενους αγωγούς ΟΚΩ:
 - Ο Ανάδοχος υποχρεούται, ύστερα από έρευνα που θα διεξάγει στα γραφεία των αρμοδίων Ο.Κ.Ω., να αναζητήσει στοιχεία για τους υφιστάμενους, στην περιοχή των έργων, αγωγούς ύδρευσης και αποχέτευσης κτλ., οι οποίοι εμπλέκονται με το έργο. Η επαλήθευση και συμπλήρωση των στοιχείων αυτών αποτελεί ευθύνη του Αναδόχου.
 - Ο Ανάδοχος αμέσως μετά την υπογραφή της σύμβασης υποχρεούται στη λήψη οδηγιών και πληροφοριών από τους αρμόδιους φορείς (ΟΤΕ, ΔΕΗ, Ύδρευση, Αποχέτευση, Φυσικό Αέριο κτλ.) για τυχόν αγωγούς ή καλώδια στις θέσεις των έργων, καθώς και στην αποκάλυψη και ακριβή προσδιορισμό τούτων πριν από την έ-

ναρξη οποιασδήποτε εργασίας, όπως και στη μετέπειτα προστασία των προς αποφυγή ζημιών, η αποκατάσταση ή η αποζημίωση των οποίων θα βαρύνει αποκλειστικά τον Ανάδοχο.

(4) **Επιπρόσθετα, ειδικά για δίκτυα ύδρευσης ισχύουν τα κάτωθι:**

1. Ειδικά για το δίκτυο ύδρευσης και λόγω της εξαιρετικής σημασίας που έχει το δίκτυο αυτό για τη ζωή και την υγεία των κατοίκων, ο Ανάδοχος υποχρεούται να εντείνει τα μέτρα για την αποφυγή ζημιών στο δίκτυο. Σε περίπτωση που παρ' όλα τα εν λόγω μέτρα, συμβούν ζημιές στο δίκτυο ύδρευσης, τότε ο Ανάδοχος υποχρεούται στην άμεση και το αργότερο εντός 4ώρου οριστική αποκατάσταση της ζημίας. Αν παρέλθει το 4ωρο χωρίς η ζημία να έχει αποκατασταθεί, τότε για κάθε επόμενο 4ωρο επιβάλλεται ειδική ποινική ρήτρα σε βάρος του Αναδόχου. Η ειδική αυτή ποινική ρήτρα είναι ανεξάρτητη και επιπλέον των τυχόν επιβαλλομένων ποινικών ρητρών για λόγους μη τήρησης των προθεσμιών. Ο Ανάδοχος με τη συμμετοχή του στο διαγωνισμό, αποδεικνύει ότι έχει λάβει γνώση του όρου αυτού και τον αποδέχεται ανεπιφύλακτα.
2. Για ζημιές ειδικά στο δίκτυο ύδρευσης η δαπάνη επισκευής αλλά και η ζημία λόγω της αξίας του απολεσθέντος ύδατος βαρύνει τον Ανάδοχο και μπορεί να παρακρατείται από τα οφειλόμενα σε αυτόν από την υπόψη εργολαβία ή άλλη ή εφόσον αυτά δεν επαρκούν εισπράττεται σύμφωνα με τις διατάξεις για είσπραξη Δημοσίων Εσόδων.

(5) Ο ανάδοχος υποχρεούται με την εγκατάσταση στο έργο να φροντίσει με δικές του ενέργειες για την διατήρηση συνδέσεων με τις Ο.Κ.Ω (ΔΕΗ, ΕΥΔΑΠ, ΟΤΕ) για τις ανάγκες κατασκευής του έργου.

(6) Η δαπάνη των τιμολογίων καταπόνησης των πάρα πάνω παροχών και συνδέσεων για τον χρόνο από την εγκατάσταση μέχρι την παράδοση προς χρήση βαρύνει τον ανάδοχο που τις καταβάλει στους αντίστοιχους Ο.Κ.Ω. .

4.11 Επάρκεια συμφωνημένου εργολαβικού ανταλλάγματος

(1) Ο Ανάδοχος αποδέχεται, με την υπογραφή της σύμβασης, ότι το συμφωνημένο εργολαβικό ανταλλαγμα επαρκεί για την κάλυψη των κάθε φύσης υποχρεώσεων του που απορρέουν από τη σύμβαση.

(2) Οι διαγωνιζόμενοι θα πρέπει, κατά την υποβολή της Προσφοράς τους, να έχουν συνεκτιμήσει με επάρκεια τους επιχειρηματικούς κινδύνους και όλες τις συνθήκες που θα επηρεάσουν τη διαμόρφωση της Προσφοράς τους, καθώς και τους χρόνους που απαιτούνται:

- για τις διατυπώσεις εκτελωνισμού υλικών, εφοδίων και μηχανημάτων, που τυχόν θα εισάγουν από το εξωτερικό.
- για τις εγκρίσεις μελετών κτλ. καθώς και τις διατυπώσεις και διαδικασίες έκδοσης των κάθε φύσης αδειών.

4.12 Απρόβλεπτες φυσικές συνθήκες

Ισχύουν τα οριζόμενα στα Άρθρα 4.10 και 4.11 της παρούσας.

4.13 Προσβάσεις και άλλες υποδομές

Ο Ανάδοχος υποχρεούται, με δική του ευθύνη, μέριμνα και δαπάνη, να εξασφαλίσει τα δικαιώματα για προσωρινές ή/και ειδικές προσβάσεις στα εργοτάξια, για εκτάσεις, εγκαταστάσεις, και κάθε φύσης υποδομές είτε στα εργοτάξια είτε εκτός αυτών, είτε να μισθώσει ή/και να κατασκευάσει τις υπόψη υποδομές, εφόσον απαιτείται, για την εκπλήρωση των συμβατικών του υποχρεώσεων. Οποιοσδήποτε δαπάνες σε αδειοδοτήσεις, αγορές, ενοικιάσεις, υλικά, μηχανήματα, εξοπλισμό και εργατικό δυναμικό απαιτηθούν για τον ανωτέρω σκοπό θα βαρύνουν αποκλειστικά τον Ανάδοχο και θα είναι ανηγμένες στις τιμές της προσφοράς του.

4.14 Αποφυγή όχλησης

(1) Ο Ανάδοχος έχει την υποχρέωση, με μέριμνα και δαπάνη του, να παίρνει όλες τις προφυλάξεις και αναγκαία μέτρα και, σε ειδικές περιπτώσεις, να προφυλάσσει κατάλληλα τις γειτονικές ιδιοκτησίες, προκειμένου να αποφευχθούν οποιοσδήποτε σημαντικές οχλήσεις σ' αυτές. Θα ασφαλίσει επίσης (βλέπε Άρθρο 18 της παρούσας) τον ΚτΕ έναντι οποιασδήποτε οικονομικής απαίτησης των ιδιοκτητών των παρακειμένων ιδιοκτησιών ή των ενοίκων τους εξ αιτίας του λόγου τούτου.

(2) Η ανωτέρω υποχρέωση του Αναδόχου εκτείνεται σε όλες τις περιοχές όπου εκτελούνται εργασίες, όπως π.χ. τα εργοτάξια καθαυτά, τα άκρα του έργου, τα λατομεία, οι δανειοθάλαμοι, οι χώροι απόθεσης, οι δρόμοι που χρησιμοποιούνται από τρίτους κτλ.

4.15 Προσβασιμότητα οδών προσπέλασης - Εξασφάλιση της κυκλοφορίας κατά την κατασκευή

(1) Ο Ανάδοχος πρέπει να παίρνει όλα τα κατάλληλα μέτρα για να προλάβει κάθε βλάβη σε γέφυρες, λοιπά τεχνικά έργα και δρόμους κάθε φύσης, που εξυπηρετούν την περιοχή, από τη χρήση τους ως οδών μεταφοράς για τις ανάγκες του. Ειδικότερα θα πρέπει να λαμβάνει υπόψη περιορισμούς στα κυκλοφορούντα φορτία, όταν επιλέγει τις οδούς μεταφοράς και τα μεταφορικά μέσα, με σκοπό να αποφύγει κάθε ζημιά ή ασυνήθη φθορά των υπόψη υποδομών, ακόμα και χωματόδρομων.

- (2) Ο Ανάδοχος είναι υπεύθυνος για να λάβει, με μέριμνα και δαπάνη του, κάθε αναγκαίο μέτρο προφύλαξης ή ενίσχυσης οδικών τμημάτων, γεφυρών, λοιπών τεχνικών έργων ή χωματόδρομων, ανεξάρτητα αν αυτό το μέτρο προδιαγράφεται ειδικά ή όχι στα επιμέρους συμβατικά τεύχη.
- (3) Σε περίπτωση που προκληθούν ασυνήθεις φθορές ή βλάβες στο οδικό δίκτυο, ο Ανάδοχος υποχρεούται σε αποκατάστασή τους. Αν αμελήσει, η Υπηρεσία θα έχει το δικαίωμα να εκτελέσει τις απαιτούμενες αποκαταστάσεις σε βάρος και για λογαριασμό του Αναδόχου και, επιπλέον, θα προβαίνει στην επιβολή ποινικής ρήτρας ανά ημέρα καθυστέρησης αποκατάστασης των φθορών.
- (4) Ο Ανάδοχος υποχρεούται να εξασφαλίσει μόνιμη, συνεχή και ελεύθερη προσπέλαση προς και από τις θέσεις κατασκευής του έργου κατά τη διάρκεια των κατασκευαστικών περιόδων (εκχιονισμός, αποκατάσταση καταπτώσεων, διαβρώσεων κτλ). Οποιοσδήποτε δαπάνες σε μηχανήματα, εξοπλισμό και εργατικό δυναμικό απαιτηθούν για τον ανωτέρω σκοπό θα βαρύνουν αποκλειστικά τον Ανάδοχο και θα είναι ανηγμένες στις τιμές της προσφοράς του.
- (5) Οι τυχόν απαιτούμενες εργασίες κατασκευής εκτροπών ή παρακάμψεων της κυκλοφορίας καθώς και οι εργασίες σήμανσης και εξοπλισμού αυτών για την κατασκευή του έργου, σε κάθε φάση εκτέλεσης αυτού, θα γίνονται με βάση μελέτη, σύμφωνα με το χρονοδιάγραμμα και τις ισχύουσες προδιαγραφές κατά τη στιγμή της εκπόνησης της μελέτης. Η σχετική μελέτη θα συντάσσεται από τον Ανάδοχο χωρίς ιδιαίτερη αμοιβή και θα εγκρίνεται από την Υπηρεσία. Οι κάθε είδους απαιτούμενες, σύμφωνα με την έγκριση της μελέτης, εργασίες εξασφάλισης της κυκλοφορίας θα πληρώνονται στον Ανάδοχο με τις τιμές της προσφοράς ή με τιμές μονάδας νέων εργασιών κατά τα οριζόμενα στα συμβατικά τεύχη.
- (6) Μετά την περάτωση του έργου, τα μη ενσωματωθέντα στοιχεία που θα έχουν πληρωθεί, όπως ανωτέρω, θα παραδοθούν στην Υπηρεσία και θα φορτοεκφορτωθούν και μεταφερθούν με έξοδα του Αναδόχου σε αποθήκες, που θα υποδείξει αυτή.
- (7) Για τις κυκλοφοριακές ρυθμίσεις απαγορεύεται η χρήση υποβαθμισμένων υλικών, όπως, π.χ. σιδηρά βαρέλια, κορδέλες, πρόχειρες πινακίδες, πρόχειροι μεταλλικοί οριοδείκτες, σκαλωσιές, κτλ, επιτρεπόμενων τούτων μόνο για εντελώς προσωρινής και ελαχίστης χρονικής διάρκειας επείγουσες τοπικές ρυθμίσεις.
- (8) Η εκπόνηση της μελέτης σήμανσης προσωρινών ρυθμίσεων της κυκλοφορίας θα γίνεται σύμφωνα με τα οριζόμενα στις ΟΜΟΕ – ΣΕΕΟ (Οδηγίες Μελετών Οδικών Έργων – Σήμανσης Εκτελουμένων Έργων σε Οδούς) της ΓΓΔΕ/ΥΠΕΧΩΔΕ.
- (9) Ο εξοπλισμός που θα χρησιμοποιηθεί θα είναι ο προβλεπόμενος από τις ΟΜΟΕ – ΣΕΕΟ. Ενδεικτικά και όχι περιοριστικά, αυτός περιλαμβάνει πληροφοριακές και ρυθμιστικές πινακίδες, αναλάμποντα σήματα, μάτια γάτας, αυτοκόλλητες ταινίες, πλαστικά βαρέλια και στηθαία ασφαλείας, κώνους σήμανσης κτλ.
- (10) Ο Ανάδοχος θα πρέπει να προγραμματίσει τις εργασίες του έτσι ώστε, σε κάθε χρονική στιγμή, να έχει όσο το δυνατόν λιγότερα ανοικτά ορύγματα, αναβαθμούς, γειτονικές λωρίδες κυκλοφορίας διαφορετικών υψομέτρων, καθώς και εργοτάξια και λοιπά έργα που παρεμποδίζουν την κυκλοφορία. Ακόμη, ο Ανάδοχος θα πρέπει να δώσει ιδιαίτερη βαρύτητα στην έγκαιρη και αποτελεσματική αντιμετώπιση των προσωρινών ή μόνιμων ρυθμίσεων της κυκλοφορίας που θα χρειασθούν και οφείλει να λάβει τα κατάλληλα μέτρα κατά την εκτέλεση των εργασιών, ώστε να μην παρεμποδίζεται η κυκλοφορία οχημάτων, πεζών, μέσων μαζικής μεταφοράς σταθερής τροχιάς (από τη διακίνηση των μηχανικών του μέσων, την εκτέλεση των έργων, την αποθήκευση υλικών, τη δημιουργία βοηθητικών εγκαταστάσεων και κατασκευών, τη μεταφορά υλικών κτλ.), συμμορφούμενος πάντοτε με τις ισχύουσες διατάξεις και με τις υποδείξεις της Υπηρεσίας.
- (11) Ο Ανάδοχος υποχρεούται να συντηρεί τα σήματα, σηματοδότες και τα λοιπά προστατευτικά μέτρα / έργα της κυκλοφορίας και να αποκαθιστά αμέσως τυχόν φθορές ή απώλειές τους. Ιδιαίτερη προσοχή πρέπει να δοθεί, για αποφυγή κινδύνων σύγχυσης, από τους χρήστες της φωτισήμανσης για την προστασία θέσεων εκτελουμένων έργων, με τη φωτεινή σηματοδότηση της καθοδήγησης της οδικής κυκλοφορίας.
- (12) Ο Ανάδοχος οφείλει να προβαίνει στην άμεση επικάλυψη με ασφαλοτόμιγμα των τομών του οδοστρώματος που γίνονται από αυτόν σε οποιοσδήποτε υπάρχουσες ασφαλτοστρωμένες οδούς με συνεχιζόμενη κυκλοφορία, για την αποφυγή ατυχημάτων και τον περιορισμό, στα ελάχιστα δυνατά χρονικά όρια, των δυσκολιών οι οποίες προκαλούνται στην κυκλοφορία, λόγω της εκτέλεσης των έργων. Ανάλογες απαιτήσεις ισχύουν για άμεση κάλυψη τομών σε μη ασφαλτοστρωμένες οδούς που εξυπηρετούν την κυκλοφορία.
- (13) Σε περίπτωση που εκτελούνται κατασκευαστικές εργασίες πάνω από οδούς, πεζοδρόμια και λοιπές προσβάσεις, στις οποίες δεν έχει διακοπή η κυκλοφορία κατά τη διάρκεια της κατασκευής, θα πρέπει να εξασφαλίζονται χαρακτηριστικά ελεύθερου χώρου και να υπάρχει προστατευτική σκεπή, η οποία να αποκλείσει την περίπτωση πτώσης εργαλείων, υλικών της κατασκευής κτλ. επί της κυκλοφορούμενης πρόσβασης. Η κατασκευή της ως άνω προστατευτικής σκεπής ανήκει στην κατηγορία των εργασιών για τις οποίες δεν προβλέπεται ιδιαίτερη αμοιβή του Αναδόχου. Κατά συνέπεια την εργασία αυτή θα πρέπει ο Ανάδοχος να την περιλάβει, κατά ανηγμένο τρόπο, στην προσφορά του.
- (14) Για την περίπτωση εφαρμογής κατάλληλης τεχνολογίας - μεθοδολογίας κατασκευής από τον Ανάδοχο, με την οποία θα εξαλείφεται ο ανωτέρω κίνδυνος, σύμφωνα με σχετική μελέτη του Αναδόχου και μετά από έγκριση από την Υπηρεσία, θα μπορεί να παραλειφθεί η ανωτέρω κατασκευή προστατευτικής σκεπής.

- (15) Συμπληρωματικά, ορίζεται ότι ουδεμία εργασία εκσκαφών γενικά ή ακρήστευση οδού ή τμήματος διατομής οδού, ή ερείσματος, ή πεζοδρομίου ή άλλης πρόσβασης επιτρέπεται, πριν εγκριθεί αρμόδια και ολοκληρωθεί πλήρως η κατασκευή από τον Ανάδοχο προσωρινής διάβασης τροχοφόρων ή πεζών.
- (16) Η μη τήρηση των προαναφερθέντων μέτρων αποτελεί παράβαση των προβλεπόμενων στις διατάξεις του Ν.4412/16, και του άρθρου 7 της υπ' αριθμ. Δ17α/5/77/ΦΝ312/16.12.94 Απόφασης του Υπουργού ΠΕΧΩΔΕ (ΦΕΚ 553 Β τεύχος), και επισύρουν τις από τις διατάξεις αυτές προβλεπόμενες διοικητικές ποινές και διοικητικές και παρεπόμενες χρηματικές κυρώσεις. Επίσης η μη τήρηση των μέτρων αυτών αποτελεί παράβαση των προβλεπόμενων στις Προδιαγραφές Σήμανσης εκτελουμένων έργων εντός ή και εκτός κατοικημένων περιοχών που εγκρίθηκαν με τις αποφάσεις του ΥΔΕ α) ΒΜ 5/30058/6.12.82 (ΦΕΚ 121Β/23.3.83) και β) ΒΜ 5/30428/17.6.80 (ΦΕΚ 589Β/30.6.80) και επισύρουν τις προβλεπόμενες από τις διατάξεις του Ν.4412/16, όπως ισχύει, ποινικές και διοικητικές κυρώσεις.
- (17) Χωρίς στο παραμικρό να μειώνεται η ευθύνη του Αναδόχου για την ικανοποίηση των όρων αυτού του άρθρου, η Υπηρεσία διατηρεί το δικαίωμα να συμπληρώνει ενέργειες του Αναδόχου, αν τούτο απαιτείται, σε βάρος και για λογαριασμό του. Η Υπηρεσία μπορεί να ασκήσει το δικαίωμα αυτό όταν ο Ανάδοχος αμελήσει ή αποδειχθεί ανίκανος να ικανοποιήσει τις απαιτήσεις αυτού του άρθρου. Πέραν του καταλογισμού των σχετικών δαπανών για την περίπτωση εκτέλεσης εργασιών / ενεργειών από την Υπηρεσία, η μη ικανοποίηση των όρων του παρόντος άρθρου συνιστά αντισυμβατική συμπεριφορά του Αναδόχου και επισύρει την εφαρμογή συμβατικών κυρώσεων, μία από τις οποίες είναι η επιβολή προστίμου(ων).
- (18) Όλοι οι προαναφερθέντες όροι του παρόντος Άρθρου ισχύουν για όλους τους χώρους / περιοχές, στις οποίες ο Ανάδοχος θα επιτελέσει κάποια δραστηριότητα. Τέτοιοι χώροι / περιοχές μπορεί να είναι λατομεία, δανειοθάλαμοι, χώροι απόθεσης, εγκαταστάσεις προκατασκευής τμημάτων του έργου κτλ. Στην κατηγορία αυτή υπάγεται και το οδικό δίκτυο του Δημοσίου, στο οποίο ο Ανάδοχος θα πραγματοποιεί, σύμφωνα με δική του ευθύνη και εφόσον επιτραπεί από τις αρμόδιες Αρχές, αποθέσεις περισευμάτων προϊόντων ορυγμάτων ή/και άλλων υλικών.

4.16 Μεταφορά εξοπλισμού και υλικών

- (1) Ισχύουν τα οριζόμενα στα Άρθρα 4.13, 4.14 και 4.15 της παρούσας.
- (2) Ο Ανάδοχος, τουλάχιστον είκοσι (20) ημέρες πριν από την εκτέλεση μεταφοράς βαρέως εξοπλισμού ή ασυνήθων φορτίων (σε βάρος, διαστάσεις ή φύση) θα πρέπει να ειδοποιεί την Επίβλεψη για την επιβεβαίωση λήψης των μέτρων που ορίζονται στο Άρθρο 4.15 της παρούσας.

4.17 Εξοπλισμός Αναδόχου

- (1) Ο Ανάδοχος με ευθύνη και δαπάνη του, υποχρεούται να προμηθεύσει και να μεταφέρει επί τόπου του έργου όλα τα μηχανήματα, εργαλεία και λοιπό απαραίτητο εξοπλισμό για την έντεχνη και εμπρόθεσμη εκτέλεση του έργου. Υποχρεούται να διαθέτει επαρκή μεταφορικά, ανυψωτικά και άλλα μηχανικά μέσα, εργαλεία και συσκευές για την εγκατάσταση, τον έλεγχο, τον εντοπισμό τυχόν βλαβών και την αποκατάστασή τους μετά τον έλεγχο, προκειμένου να ανταποκριθεί στις υποχρεώσεις που απορρέουν από τη σύμβαση.
- (2) Αν, παρ' όλα αυτά, και κατά την απόλυτη κρίση της Υπηρεσίας, δεν κριθούν κατάλληλα ή επαρκή τα μηχανικά και λοιπά μέσα που εισκομίστηκαν στο έργο για την εμπρόθεσμη και έντεχνη περάτωση των εργασιών, τότε ο Ανάδοχος υποχρεούται, μέσα σε 15μερη προθεσμία από τη λήψη σχετικής γραπτής εντολής της Υπηρεσίας, να αντικαταστήσει ή ενισχύσει τον επί τόπου υπάρχοντα εξοπλισμό του, σύμφωνα με τις υποδείξεις της Υπηρεσίας.
- (3) Σε κάθε περίπτωση ο Ανάδοχος είναι υπεύθυνος για την πρόοδο του έργου, σύμφωνα με το εγκεκριμένο από την Υπηρεσία χρονοδιάγραμμα κατασκευής έστω και αν η Υπηρεσία έκανε ή όχι χρήση του παρόντος Άρθρου.
- (4) Ειδικότερα για τον κύριο και εξειδικευμένο μηχανικό εξοπλισμό κατασκευής του έργου, όπως αυτός προκύπτει από τα συμβατικά τεύχη, ορίζεται ότι αυτός θα πρέπει να γίνει αποδεκτός από την Υπηρεσία πριν από την προσκόμιση του στο έργο για έναρξη της εκτέλεσης των εργασιών κατασκευής.
- (5) Για τον ανωτέρω λόγο ο Ανάδοχος θα πρέπει να κοινοποιεί προηγούμενα στην Υπηρεσία τους τύπους των μηχανημάτων με τα αναγκαία τεχνικά χαρακτηριστικά κατασκευής και απόδοσης, που θα είναι σύμφωνα με τις απαιτήσεις των όρων δημοπράτησης και τις παραδοχές που υποστηρίχθηκαν σε πιθανή αιτιολόγηση της προσφοράς.
- (6) Επίσης, με ευθύνη και δαπάνη του, ο Ανάδοχος οφείλει να εγκαταστήσει και να εξοπλίσει πλήρως όλες τις προβλεπόμενες εργοταξιακές εγκαταστάσεις, όπως αυτές απαιτούνται για την εκπλήρωση των συμβατικών του υποχρεώσεων ή/και ορίζονται στα συμβατικά τεύχη.
- (7) Όλες οι ανωτέρω εργασίες και εγκαταστάσεις δεν θα πληρωθούν ιδιαίτερος επειδή η δαπάνη τους περιλαμβάνεται ανηγμένη στα κονδύλια των τιμών της προσφοράς του Αναδόχου.

4.18 Προστασία περιβάλλοντος

4.18.1 Γενικά

- (1) Για την προστασία του περιβάλλοντος έχουν ισχύει:
 - Τα οριζόμενα στον Ν. 4412/2016.

- Η ισχύουσα περιβαλλοντική Νομοθεσία που αφορά την διαδικασία περιβαλλοντικής αδειοδότησης έργων και δραστηριοτήτων, την διαχείριση και προστασία υδάτων, την διαχείριση στερεών και άλλων αποβλήτων, τον έλεγχο της ατμοσφαιρικής ρύπανσης, τον θόρυβο κλπ.
- Άλλες περιβαλλοντικές εγκρίσεις και όροι που αφορούν τα συνοδά έργα του κυρίως έργου, όπου ως συνοδά έργα νοούνται: Δανειοθάλαμοι, λατομεία αδρανών και άλλων υλικών, μόνιμοι ή προσωρινοί χώροι απόθεσης πλεοναζόντων υλικών, εργοταξιακές εγκαταστάσεις, εγκαταστάσεις παρασκευής σκυροδέματος ή ασφαλτομίγματος, συγκέντρωσης ορυκτελαίων, σπαστηροτριβεία, εγκαταστάσεις κοσκίνισης, εγκαταστάσεις κοκκομετρικού διαχωρισμού, κ.λπ.
- Τα αναφερόμενα στα λοιπά τεύχη δημοπράτησης και σε περίπτωση ασυμφωνίας αυτών, κατ'εξουσιοδότηση αναφερόμενα στην Απόφαση έγκρισης Περιβαλλοντικών Όρων.

Στις τιμές προσφοράς του Αναδόχου θεωρείται ότι περιλαμβάνονται, ανοιγμένα, όλες οι δαπάνες που προκύπτουν από την τήρηση των περιβαλλοντικών όρων για την εκτέλεση του υπόψη έργου και αφορούν στον Ανάδοχο.

- (2) Επισημαίνεται ότι, **η υλοποίηση της εν λόγω μελέτης (έργο) υπάγεται στις Πρότυπες Περιβαλλοντικές Δεσμεύσεις που καθορίζονται στην ΚΥΑ οικ.170613 (ΦΕΚ 2505/Β/7-10-2013) και ειδικότερα στο Παράρτημα Ε΄ αυτής, όπως προκύπτει και από το υπ' αριθμ. πρωτ. 209077/10-11-2017 έγγραφο με θέμα: «Υπαγωγή σε Πρότυπες Περιβαλλοντικές Δεσμεύσεις του έργου «Ανάπλαση Λεωφόρου Αγ. Νικολάου» στο Δήμο Ιλίου, της ΠΕ Δυτικού Τομέα Αθηνών της Περιφέρειας Αττικής», του Τμήματος Περιβάλλοντος και Κλιματικής Αλλαγής, της Δ/σης Περιβάλλοντος και Κλιματικής Αλλαγής, της Γενικής Δ/σης Βιώσιμης Ανάπτυξης και Κλιματικής Αλλαγής της Περιφέρειας Αττικής με θέμα: «Υπαγωγή σε Πρότυπες Περιβαλλοντικές Δεσμεύσεις του έργου «Ανάπλαση Λεωφόρου Αγ. Νικολάου» στο Δήμο Ιλίου, της ΠΕ Δυτικού Τομέα Αθηνών της Περιφέρειας Αττικής.**
- (3) Ο Ανάδοχος υποχρεούται να υποβάλει προτάσεις για την προστασία του περιβάλλοντος στην περιοχή του έργου. Οι προτάσεις αυτές θα καθορίζουν με λεπτομέρεια όλα τα μέτρα που θα ληφθούν και θα πρέπει να συμφωνούν με τους περιβαλλοντικούς όρους που έχουν εγκριθεί για το έργο.
- (4) Καθ' όλη τη διάρκεια κατασκευής και κατά το χρόνο συντήρησης του έργου, ο Ανάδοχος οφείλει να παίρνει όλα τα απαιτούμενα μέτρα, ώστε να παρέχεται η δυνατότητα αντιμετώπισης και αποκατάστασης δυσάρεστων περιβαλλοντικών καταστάσεων, οφειλόμενων σε ενέργειες ή παραλείψεις του Αναδόχου, κατά παράβαση των περιβαλλοντικών όρων. Επίσης μετά το πέρας των εργασιών, θα πρέπει ο Ανάδοχος να αποκαταστήσει το τοπίο σύμφωνα με τα αναφερόμενα στα τεύχη δημοπράτησης, την ισχύουσα νομοθεσία, αλλά και τις εντολές της Επιβλέπουσας το έργο υπηρεσίας.
- (5) Ενδεικτικά, τέτοια μέτρα θα είναι, μετά την περάτωση του έργου, ο πλήρης καθαρισμός των εργοταξίων, η αποξήλωση όλων των προσωρινών εγκαταστάσεων, η αποκομιδή όλων των πλεοναζόντων υλικών και αχρήστων και κάθε άλλο κατάλληλο μέτρο, ώστε τελικά η επιρροή του εκτελεσθέντος έργου στο περιβάλλον να είναι η ελάχιστη δυνατή.
- (6) Τονίζεται ότι ο Ανάδοχος θα είναι μόνος υπεύθυνος για κάθε ζημιά που θα προκαλέσει σε τρίτους από αυθαίρετη κοπή ή βλάβη δένδρων, από αποθήκευση υλικών, από κακό χειρισμό των μηχανημάτων του ή καταπάτηση φυτεμένων περιοχών από τα μηχανικά μέσα που διαθέτει, και θα φροντίζει για την αποκατάσταση κάθε τέτοιας ζημιάς με δικές του δαπάνες.

4.18.2 Απαιτήσεις για το ολοκληρωμένο έργο

Οι απαιτήσεις προστασίας του περιβάλλοντος για το τελειωμένο έργο περιλαμβάνονται στο σχεδιασμό του και αποτυπώνονται στους εγκεκριμένους περιβαλλοντικούς όρους του έργου. Όσον αφορά στον Ανάδοχο, ισχύουν οι απαιτήσεις συμμόρφωσής του προς τις προδιαγραφές εκτέλεσης των εργασιών σε συνδυασμό με τα όσα ορίζονται στην ανωτέρω παράγραφο 4.18.1.

4.18.3 Απαιτήσεις κατά τη διάρκεια της κατασκευής

- (1) Όλες οι εγκαταστάσεις και τα έργα τα απαραίτητα για την οργάνωση και λειτουργία του εργοταξίου, θα πρέπει να επισκευάζονται και να λειτουργούν κατά τέτοιο τρόπο, ώστε να επιτυγχάνεται:
- Αποφυγή ή ελαχιστοποίηση των διαταραχών του περιβάλλοντος
 - Ελαχιστοποίηση κατάτμησης ενοτήτων χρήσεων γης
 - Ελαχιστοποίηση των οποιωνδήποτε δεσμεύσεων που προκαλεί το έργο για περαιτέρω ανάπτυξη της περιοχής.
- Ειδικότερα κατά τη λειτουργία του εργοταξίου θα πρέπει να ελαχιστοποιηθεί η καταστροφή του πρασίνου. Για την καταστροφή του πρασίνου, όταν αυτή είναι αναπόφευκτη, θα πρέπει να υπάρχει η άδεια της αρμόδιας Αρχής και η όποια καταστροφή θα αποκαθίσταται μετά το πέρας του έργου, σύμφωνα με την ανωτέρω άδεια.
- (2) Θα αποφευχθεί η ανεξέλεγκτη ανάπτυξη εργοταξίων. Αν η ανάπτυξη πολλών εργοταξίων ταυτόχρονα είναι απαραίτητη, αυτά θα γίνουν με βάση προεγκεκριμένα από την Υπηρεσία σχέδια και μόνο μετά από σχετική άδεια και θα απομακρυνθούν εντελώς μετά το τέλος κατασκευής του έργου αποκαθιστώντας το περιβάλλον. Εργοτάξια που αναπτύσσονται (περίφραξη, σήμανση, εκσκαφή κτλ.) και στη συνέχεια εγκαταλείπονται χωρίς να εκτελούνται εργασίες, θα υπόκεινται, κατά την απόλυτη κρίση της Υπηρεσίας, σε άμεση αποκατάσταση με ευθύνη και δαπάνη του Αναδόχου, εφαρμοζομένων εν προκειμένω των οριζόμενων στην παρ. 4.25.2 της παρούσας.

- (3) Θα πρέπει να γίνεται πλήρης έλεγχος των κάθε φύσης αποβλήτων, και να τηρούνται οι παρακάτω όροι:
- Απαγορεύεται ρητά η απόρριψη αποβλήτων πλυσίματος, μεταφοράς και άντλησης σκυροδεμάτων, μεταχειρισμένων λαδιών και λιπαντικών σε οποιοδήποτε έδαφος και ιδιαίτερα στις πλαγιές της κοίτης ρεμάτων και ποταμών. Τα ανωτέρω απόβλητα θα συγκεντρώνονται με κάθε επιμέλεια και θα διατίθενται κατάλληλα ή θα παραδίδονται για ανακύκλωση ή καταστροφή. Ειδικά στο χώρο συντήρησης μηχανικού εξοπλισμού πρέπει να προβλέπεται ειδική διάταξη για τη συλλογή τυχαίων απορροών μεταχειρισμένων λιπαντικών και λοιπών πετρελαιοειδών.
 - Επιβάλλεται να εξασφαλισθεί η συγκέντρωση των λυμάτων του εργοταξίου σε στεγανούς βόθρους και η μεταφορά / διάθεσή τους σε χώρους που θα υποδείξουν οι αρμόδιες Αρχές.
 - Ανάλογη συγκέντρωση και διάθεση απαιτείται και για τα υπόλοιπα απόβλητα του εργοταξίου όπως λάδια - πετρελαιοειδή - χημικά κτλ. σε χωριστούς βόθρους από αυτούς των λυμάτων. Ιδιαίτεροι χώροι θα απαιτηθούν για την αποχέτευση των νερών καθαρισμού των μονάδων παραγωγής και μεταφοράς σκυροδέματος.
 - Αποφυγή ρύπανσης κατά τη φόρτωση, μεταφορά και εκφόρτωση των υλικών, καυσίμων κτλ. από οποιοδήποτε μέσο μεταφοράς.
 - Η χρήση οποιωνδήποτε τοξικών ουσιών θα επιτρέπεται μόνον ύστερα από σχετική έγκριση της Υπηρεσίας και μόνον εφόσον δεν είναι ευρείας διάχυσης.
 - Αποφυγή ρύπανσης του περιβάλλοντος με προϊόντα επεξεργασίας υλικών (σκόνη, πριονίδι, τρίμματα, ρετάλια, κτλ).
- (4) Η χρήση εκρηκτικών θα γίνεται υπό τους όρους που καθορίζονται στα συμβατικά τεύχη και στην κείμενη νομοθεσία, όπως κάθε φορά ισχύει.
- (5) Ελαχιστοποίηση παρενόχλησης των δικτύων ΟΚΩ. Όπου η παρενόχληση είναι αναγκαία, απαιτείται η εξασφάλιση άδειας από τον αντίστοιχο Οργανισμό και η άμεση αποκατάσταση της συνέχειάς τους και εξασφάλιση της δημόσιας υγείας και ασφάλειας (κίνδυνοι μόλυνσης - ηλεκτροπληξίας κτλ.).
- (6) Για τις αποθέσεις των περισσευμάτων προϊόντων ορυγμάτων και άλλων υπολειμμάτων εργασιών, προϊόντων καθαίρεσεων κτλ., ισχύουν τα καθοριζόμενα στο Άρθρο 4.19 της παρούσας.
- (7) Αποφυγή ή ελαχιστοποίηση όχλησης των περιοίκων. Αυτό απαιτεί:
- Έργα αποκατάστασης της κυκλοφορίας ή/και κατασκευή παρακαμπτηρίων εξυπηρέτησης της κυκλοφορίας. Σχετικά γίνεται αναφορά στα Άρθρα 4.14 και 4.15 της παρούσας.
 - Αποφυγή ρύπανσης της ατμόσφαιρας με ρυπαντές, καπνό ή σκόνη, έστω και αν κάτι τέτοιο απαιτεί εγκαταστάσεις φίλτρων ή/και κατάλληλες επιστρώσεις μέρους του εργοταξιακού χώρου. Σχετικά γίνεται αναφορά και στο Άρθρο 4.14 και στην παρ. 4.25.2 της παρούσας.
 - Αποφυγή σχηματισμού εστιών μόλυνσεων (π.χ. από λιμνάζοντα νερά)
 - Αποφυγή ή ελαχιστοποίηση της ηχορύπανσης, ακόμη και με χρήση ηχοπετασμάτων ή/και με κατάλληλη χρήση μηχανικού εξοπλισμού εφοδιασμένου με αντιθορυβικές διατάξεις.
 - Περίφραξη του εργοταξιακού χώρου για:
 - την εξασφάλιση της δημόσιας ασφάλειας
 - την ελαχιστοποίηση της οπτικής όχλησης στο εφικτό
 - Σήμανση / επισήμανση των χώρων εργασίας για τη διασφάλιση της κυκλοφορίας. Σχετικά γίνεται αναφορά στο Άρθρο 4.15 της παρούσας.

4.19 Αδρανή υλικά, λατομεία, δανειοθάλαμοι, χώροι απόθεσης

4.19.1 Γενικά

- (1) Ισχύουν τα οριζόμενα στον Ν.4412/2016.
- (2) Τόσο για τον εντοπισμό των κατάλληλων υλικών όσο και για τη χορήγηση άδειας δημιουργίας χώρων λήψης υλικών, ισχύουν, ενδεικτικά και όχι περιοριστικά, οι παρακάτω διατάξεις της κείμενης νομοθεσίας:
- Ο Ν 1428/84 «Εκμετάλλευση λατομείων αδρανών υλικών και άλλες διατάξεις» (ΦΕΚ 43Α/84)
 - Ο Ν 2115/93 «Τροποποίηση, αντικατάσταση και συμπλήρωση διατάξεων του Ν 1428/84 (ΦΕΚ 15Α/15-5-93)
 - Ο Ν 1650/86 «Για την προστασία του περιβάλλοντος» (ΦΕΚ 160Α/86)
 - Ο Ν 3010/02 «Εναρμόνιση του Ν 1650/86 με τις οδηγίες 97/11 ΕΕ και 96/61 ΕΕ, Διαδικασία Οριοθέτησης και Ρυθμίσεις Θεμάτων για τα Υδατορεύματα» (ΦΕΚ 91Α/25.4.2002)
 - Η ΚΥΑ 69269/5387/24-10-90 «Κατάταξη έργων και δραστηριοτήτων σε κατηγορίες, περιεχόμενο Μελέτης Περιβαλλοντικών Επιπτώσεων (ΜΠΕ), καθορισμός περιεχομένου Ειδικών Περιβαλλοντικών Μελετών (ΕΠΜ) και λοιπές συναφείς διατάξεις, σύμφωνα με το Ν 1650/86 9ΦΕΚ 678Β/90)
 - Ο Κανονισμός Μεταλλευτικών και Λατομικών Εργασιών (ΚΜΛΕ) 1984 (ΦΕΚ 931Β/84)
 - Οι Απαιτήσεις του Τομέα Συντήρησης Γραμμών και Υποσταθμών Μεταφοράς της ΔΕΗ
- (3) Τα αδρανή, τα χωμάτινα και λίθινα υλικά κατασκευής των έργων θα ληφθούν από τις θέσεις που θα καθορισθούν κατά το στάδιο της εκτέλεσης του έργου. Αυτό γίνεται μετά από υπόδειξη του Αναδόχου, ο οποίος θα έχει λάβει υπόψη τα προδιαγραφόμενα στη Μελέτη Περιβαλλοντικών Επιπτώσεων και την έγκριση της Υπηρεσίας, για το

συμπερότερο για το Δημόσιο τρόπο. Εκτός εάν ορίζεται διαφορετικά, ο ΚΤΕ δεν έχει υποχρέωση να εξασφαλίσει για τον Ανάδοχο χώρους λήψης υλικών.

- (4) Πριν χρησιμοποιηθεί οποιαδήποτε πηγή υλικών, ο Ανάδοχος υποχρεούται να φροντίσει, με δαπάνες του, για την εξέταση του υλικού από εγκεκριμένο εργαστήριο προς διαπίστωση της καταλληλότητάς του.
- (5) Σε περίπτωση που τα υλικά από τις πηγές που αναφέρονται ανωτέρω δεν επαρκούν ή αποδεικνύονται ακατάλληλα, τότε ο Ανάδοχος θα φροντίσει να βρει νέες πηγές υλικών, που θα εγκρίνει η Υπηρεσία.
- (6) Εφόσον οι χώροι για λήψη υλικών δεν είναι δημόσιοι ή κοινοτικοί και απαιτείται δέσμευσή τους και ταυτόχρονα δεν υπάρχει άλλη εναλλακτική λύση, τότε ο Ανάδοχος θα συντάξει, με δαπάνες του, τα απαιτούμενα κτηματολόγια (πίνακες, διαγράμματα) και, εφόσον ορίζεται, σε συνδυασμό με τις επόμενες παραγράφους του παρόντος άρθρου, η Υπηρεσία είναι δυνατό να αναλάβει τις διαδικασίες για την απαλλοτρίωση των χώρων αυτών.
- (7) Ειδικότερα, η Υπηρεσία είναι δυνατόν ύστερα από αίτηση του Αναδόχου, να προωθήσει την αναγκαστική απαλλοτρίωση, σύμφωνα με την κείμενη νομοθεσία, ορισμένων χώρων που θα χρησιμοποιηθούν ως χώροι για λήψη υλικών. Η απαλλοτρίωση αυτή θα γίνει υπέρ του Δημοσίου με προσωρινή απόδοση στον Ανάδοχο για χρήση κατά τη διάρκεια της εκτέλεσης του έργου. Μετά την ολοκλήρωση του έργου οι τυχόν απαλλοτριωθείσες εκτάσεις θα περιέρχονται στη χρήση του Δημοσίου. Επισημαίνεται ότι για να προωθηθεί η διαδικασία απαλλοτρίωσης χώρου λήψης υλικών σύμφωνα με τα ανωτέρω θα πρέπει να έχει προηγηθεί σχετική δειγματοληψία και έρευνα από την οποία να αποδεικνύεται το κατάλληλο του υλικού για χρήση στις εργασίες του έργου σύμφωνα με τα συμβατικά τεύχη και να έχει εγκριθεί η τυχόν απαιτούμενη Μελέτη περιβαλλοντικών Επιπτώσεων. Μετά την έκδοση της Απόφασης Έγκρισης Περιβαλλοντικών Όρων, θα ενεργοποιείται και η υπόψη διαδικασία απαλλοτρίωσης.
- (8) Οι δαπάνες όλων των σταδίων της απαλλοτρίωσης της ανωτέρω παραγράφου θα χρεωθούν στον Ανάδοχο, ο οποίος θα πρέπει να παρακαταθέσει στην Υπηρεσία το αναγκαίο ποσό προκειμένου να γίνει η συντέλεση της απαλλοτρίωσης και να καταληφθεί η σχετική έκταση.
- (9) Σημειώνεται εδώ σαν διευκρίνιση ότι οι τιμές προσφοράς του Αναδόχου περιλαμβάνουν κατά ανηγμένο τρόπο, όλες τις δαπάνες που προϋποθέτει η εφαρμογή του παρόντος άρθρου. Γι' αυτό γίνεται επιτακτική η ανάγκη ανανύρισης των ειδικών συνθηκών του εκάστοτε έργου από όλους τους διαγωνιζόμενους κατά το στάδιο των προσφορών.

4.19.2 Λατομεία

4.19.2.1 Κανονισμοί - ορισμοί - υποχρεώσεις Αναδόχου

- (1) Εν προκειμένω έχουν εφαρμογή, με τις συναφείς οικονομικές επιβαρύνσεις και οποιουσδήποτε περιορισμούς στην εγκατάσταση, λειτουργία, προστασία περιβάλλοντος κτλ., οι νόμοι και οι διατάξεις που αναφέρονται στην παρ. 4.19.1 της παρούσας.
- (2) Τα αναφερόμενα στο παρόν άρθρο έχουν ισχύ τόσο για τα συνήθη λατομεία ή/και ορυχεία αδρανών υλικών (για την παρασκευή σκυροδεμάτων, κατασκευή άλλων εργασιών τεχνικών έργων, οδοστρωσίας, συνήθων ασφαλτικών εργασιών κτλ.) όσο και για λατομεία ή/και ορυχεία αντιολισθηρών αδρανών υλικών για την κατασκευή των ειδικών αντιολισθηρών στρώσεων κυκλοφορίας (ασφαλτικών ή από σκυροδέμα).
- (3) Η προμήθεια αδρανών υλικών μπορεί να γίνεται:
 - Από λειτουργούσες λατομικές επιχειρήσεις,
 - Από «νέα λατομεία» που θα εγκαταστήσει και λειτουργήσει ο Ανάδοχος
- (4) Διευκρινίζεται ότι με τον όρο «νέα λατομεία» αυτού του άρθρου χαρακτηρίζονται τόσο οι νέες θέσεις λατομείων όσο και η επανέναρξη λειτουργίας παλαιών λατομείων που ήδη βρίσκονται εκτός λειτουργίας, σύμφωνα και με τα αναφερόμενα στην παράγραφο 1 του άρθρου 9 της ΚΥΑ 69269/5387/24-10-90.
- (5) Σε κάθε περίπτωση στο αντάλλαγμα του Αναδόχου περιλαμβάνονται οι δαπάνες κατασκευής και συντήρησης των οδών που θα απαιτηθούν για την προσπέλαση και μεταφορά των υλικών που θα ληφθούν από οποιαδήποτε πηγή, οι δαπάνες λόγω τυχόν πρόσθετων μεταφορών ή δυσμενών συνθηκών μίσθωσης, αγοράς βραχυδών προϊόντων ή λατομείων, αποκάλυψης εκμετάλλευσης και απόδοσης τούτων κτλ.
- (6) Επίσης στο αντάλλαγμα του Αναδόχου περιλαμβάνονται οι οποιεσδήποτε δαπάνες χρειαστούν για τη διαμόρφωση του διατιθέμενου χώρου (σύμφωνα με τις ανάγκες του Αναδόχου και κάτω από τους περιορισμούς της Απόφασης Έγκρισης Περιβαλλοντικών Όρων της κείμενης νομοθεσίας και των Αρμόδιων Αρχών) για τη διαμόρφωση των συνδέσεων προς υπάρχουσες οδούς, για την προστασία, αναγκαία μεταφορά, αποκατάσταση βλαβών σε οποιαδήποτε δίκτυα και εγκαταστάσεις κοινής ωφελείας, βλαβών ή προκλήσεις αποθετικών ζημιών σε κτίσματα, καλλιέργειες, παρακείμενες εκτάσεις κτλ.
- (7) Ο Ανάδοχος έχει ακέραια την ευθύνη για την άριστη ποιότητα του πετρώματος και την επεξεργασία που θα γίνει σε αυτό, ώστε να εξασφαλίσει τα χαρακτηριστικά που απαιτούνται από τα συμβατικά τεύχη, για τις ποσότητες που θα εξορυχθούν (με προϋπόθεση την εξασφάλιση καλής λειτουργίας των εγκαταστάσεων, σύμφωνα με αυτό το άρθρο και την άδεια λειτουργίας που θα χορηγηθεί από τους αρμόδιους φορείς, σύμφωνα με τις κείμενες διατάξεις).
- (8) Σύμφωνα με τα ανωτέρω, ο Ανάδοχος θα πρέπει, κατά το στάδιο που θα συντάσσει την προσφορά του για τη συμμετοχή του στο διαγωνισμό, να έχει επισκεφθεί τους χώρους που προβλέπει να χρησιμοποιήσει για λατομείο και εργοταξιακές εγκαταστάσεις και να εκτελέσει όσες έρευνες κρίνει αναγκαίες (ακόμη και γεωτρήσεις) από τις

οποίες να τεκμηριώσει με δική του ευθύνη την ποιοτική καταλληλότητα του πετρώματος, τη δυνατότητα απόληψης των αναγκαίων ποσοτήτων, τη δυνατότητα διαμόρφωσης των αναγκαίων εγκαταστάσεων, τη δυνατότητα διαμόρφωσης του χώρου σύμφωνα με τις απαιτήσεις της περιβαλλοντικής προστασίας και της επιτυχούς οικονομικής εκμετάλλευσης.

- (9) Ο Ανάδοχος θα πρέπει επιπλέον να έχει εξασφαλίσει και εναλλακτικές θέσεις εγκατάστασης ή θέσεις προμήθειας αδρανών, στην περίπτωση κατά την οποία ήθελαν ανατραπεί τα δεδομένα, από οποιαδήποτε αιτία, σχετικά με τις αρχικές εκτιμήσεις του για τη δυνατότητα εγκατάστασης και επιτυχούς λειτουργίας του λατομείου εξ αιτίας υποχρεώσεων των συμβατικών τευχών, της κείμενης νομοθεσίας κτλ.
- (10) Στην περίπτωση κατά την οποία προκύψει, είτε κατά τη διάρκεια της προκαταρκτικής εξέτασης που θα εκτελέσει ο Ανάδοχος πριν από την διαμόρφωση της προσφοράς του, είτε ακόμη και κατά τη διάρκεια της εκτέλεσης του έργου, ότι το λατομείο, ή οποιαδήποτε άλλη εγκατάσταση ή λειτουργία ή αποθηκευτικός χώρος κτλ. δεν επαρκεί ή είναι ακατάλληλο ή έγινε ακατάλληλο, τότε ο Ανάδοχος είναι υποχρεωμένος με φροντίδα και δαπάνες του να εξεύρει νέο κατάλληλο χώρο και να πραγματοποιήσει τις εγκαταστάσεις που του χρειάζονται, προκειμένου να ανταποκριθεί στα κατωτέρω:
- Η εκτέλεση των οποιωνδήποτε εργασιών θα πρέπει να είναι σύμφωνη με τα συμβατικά τεύχη,
 - Οι προθεσμίες που έχουν τεθεί θεωρούνται αναλλοίωτες σε σχέση με αυτό το θέμα, ακόμη και αν ο Ανάδοχος αναγκαστεί να ιδρύσει λατομείο ή/και λοιπές εγκαταστάσεις σε θέση τέτοια που να δυσχεραίνεται η εργασία ή να επιμηκύνεται η διαδρομή ή ακόμη και αν αναγκασθεί να αγοράσει τα αδρανή από το εμπόριο και από οποιαδήποτε απόσταση.

Στην περίπτωση αυτή θα υλοποιείται η αντίστοιχη ΜΠΕ (σύμφωνα με την ΚΥΑ 69269/90) για το σύνολο του λατομικού χώρου ή για το τμήμα εκείνο στο οποίο έχει γίνει παρέμβαση για συμμόρφωση.

- (11) Αν τυχόν προβλέπεται στη σύμβαση να υπάρχει Τεχνικός ή άλλος Σύμβουλος, τότε όλα τα λατομεία θα τυγχάνουν της αποδοχής του, εφόσον οριστεί από την Υπηρεσία. Στην περίπτωση αυτή, όλες οι δοκιμές / έλεγχοι θα πραγματοποιούνται είτε από τον Τεχνικό ή άλλο Σύμβουλο είτε με την παρουσία εκπροσώπου του και σύμφωνα με τις εντολές της Υπηρεσίας. Εφόσον ζητηθεί από την Υπηρεσία, όλες οι υποβολές προς την Επίβλεψη θα συνοδεύονται από πιστοποιητικό(α) ελέγχου του Τεχνικού ή άλλου Συμβούλου αναφερόμενα στην καταλληλότητα και στην απαιτούμενη ποιότητα των υλικών.

4.19.2.2 Λειτουργούσες λατομικές επιχειρήσεις

Για την περίπτωση προμήθειας αδρανών υλικών από λειτουργούσες λατομικές επιχειρήσεις η Υπηρεσία δεν παρεμβαίνει στις επιλογές του Αναδόχου, πέραν από τις απαιτήσεις ποιοτικού ελέγχου των υλικών και τις απαιτήσεις προστασίας του περιβάλλοντος της ήδη λειτουργούσας εγκατάστασης, για τις οποίες ισχύουν οι νόμοι και οι διατάξεις που αναφέρονται στην παρ. 4.19.1 της παρούσας.

4.19.2.3 Λειτουργία νέου λατομείου

- (1) Η χορήγηση άδειας λειτουργίας νέων λατομείων θα γίνεται μόνο για τις ανάγκες του έργου, μετά την ολοκλήρωση των οποίων ο Ανάδοχος θα σταματήσει κάθε λατομική δραστηριότητα και θα λάβει όλα τα αναγκαία μέτρα και θα εκτελέσει τα σχετικά έργα που προβλέπονται από την κείμενη νομοθεσία, για την αποκατάσταση του περιβάλλοντος. Ανάλογες ενέργειες θα πρέπει να γίνουν και στο χώρο των εργοταξιακών εγκαταστάσεων.
- (2) Η άδεια λειτουργίας νέου λατομείου και εργοταξιακών εγκαταστάσεων που θα χορηγείται από την Υπηρεσία θα αφορά στην χρησιμοποίηση ΑΠΟΚΛΕΙΣΤΙΚΑ ΓΙΑ ΤΙΣ ΕΡΓΑΣΙΕΣ ΚΑΤΑΣΚΕΥΗΣ ΤΟΥ ΕΡΓΟΥ της συγκεκριμένης σύμβασης, απαγορευμένης της χρήσης των εγκαταστάσεων ή λήψης αδρανών κτλ. για την εκτέλεση άλλων έργων ή εργασιών. Στην περίπτωση κατά την οποία δεν τηρηθεί αυτή η απαγόρευση, η Υπηρεσία έχει το δικαίωμα, σύμφωνα με την κείμενη νομοθεσία, να επιβάλλει στον Ανάδοχο πρόστιμα ανάλογα προς τις εκτιμήσεις της για την καταστροφή του περιβάλλοντος, τη χρησιμοποίηση υλικών του Δημοσίου για ιδιωτικούς σκοπούς ή/και άλλους λόγους ή ακόμη και να διατάξει την άμεση διακοπή λειτουργίας του λατομείου ή και οποιωνδήποτε εγκαταστάσεων, με ταυτόχρονη υποχρέωση του Αναδόχου για την αποκατάσταση του περιβάλλοντος του λατομείου, σύμφωνα με τη ΜΠΕ, για το τμήμα που θα έχει εκμεταλλευτεί. Στην περίπτωση αυτή, η Υπηρεσία δεν αναλαμβάνει καμία ευθύνη για τις οποιεσδήποτε οικονομικές συνέπειες και συνέπειες καθυστέρησης ήθελαν προκύψει για τον Ανάδοχο, ο οποίος θα είναι μόνος υπαίτιος, λόγω της παράβασης των όρων που καθορίζονται εδώ.
- (3) Είναι ευνόητο, ότι, για την περίπτωση που ο Ανάδοχος πρόκειται να εγκαταστήσει και λειτουργήσει νέο λατομείο και καθόσον χρονικό διάστημα μεσολαβεί μέχρι την έναρξη λειτουργίας του λατομείου, ο Ανάδοχος είναι υποχρεωμένος, εφόσον προβλέπεται από το πρόγραμμα εκτέλεσης εργασιών που απαιτούν τη χρήση αδρανών υλικών, να τα προμηθεύεται με αγορά από λειτουργούσες λατομικές επιχειρήσεις.
- (4) Τόσο για τον εντοπισμό των κατάλληλων υλικών όσο και για τη χορήγηση άδειας «νέου λατομείου», ισχύουν οι νόμοι και οι διατάξεις που αναφέρονται στην παρ. 4.19.1 της παρούσας.
- (5) Στις Μελέτες Περιβαλλοντικών Επιπτώσεων που θα υποβάλλει ο Ανάδοχος, θα πρέπει να περιλαμβάνονται και τα αποτελέσματα εργαστηριακών δοκιμών προγράμματος ερευνών που θα πρέπει να έχει εκτελέσει σύμφωνα με όσα αναφέρονται στα συμβατικά τεύχη. Τα αποτελέσματα των σχετικών ερευνών και εργαστηριακών δοκιμών

θεωρούνται αναγκαία, προκειμένου η Υπηρεσία να πεισθεί, εκτός από τις άλλες επιπτώσεις και θεωρήσεις της λειτουργίας λατομείου, για την καταλληλότητα των υλικών να ανταποκριθούν στις προδιαγραφόμενες απαιτήσεις της εκτέλεσης των εργασιών του έργου.

4.19.2.4 Μέθοδοι επιλογής λατομείων από τον Ανάδοχο

- (1) Εκτός εάν ορίζεται διαφορετικά, η μέθοδος επιλογής λατομείων από τον Ανάδοχο θα είναι αυτή της ελεύθερης επιλογής. Σύμφωνα με την υπόψη μέθοδο, για την λήψη των απαιτούμενων για την εκτέλεση του έργου αδρανών υλικών λατομείου ή ορυχείου κτλ, η Υπηρεσία ΔΕΝ θα παραδώσει στον Ανάδοχο κανένα λατομείο ή ορυχείο. Επίσης, κατά τη μέθοδο αυτή ο ΚτΕ ΔΕΝ αναλαμβάνει καμιά υποχρέωση για να απαλλοτριώσει εκτάσεις κατάλληλες για παραγωγή υλικών προς χρήση του Αναδόχου.
- (2) Ο Ανάδοχος επομένως θα φροντίσει να προμηθευτεί τα αναγκαία κατάλληλα αδρανή από λειτουργούσες λατομικές επιχειρήσεις ή να εγκαταστήσει και λειτουργήσει «νέο λατομείο» ή λατομεία, τηρούμενων των όρων και περιορισμών της κείμενης νομοθεσίας.
- (3) Οφείλει λοιπόν ο Ανάδοχος για την περίπτωση νέου λατομείου να φροντίσει να βρει και να χρησιμοποιήσει τις κατάλληλες πηγές αδρανών υλικών είτε με μίσθωση, είτε με αγορά των κατάλληλων θέσεων.
- (4) Θεωρείται λοιπόν, κατά συμβατική έννοια, ότι στις τιμές της προσφοράς του Αναδόχου περιλαμβάνονται όλες οι απαιτούμενες από οποιοδήποτε λόγο πρόσθετες δαπάνες για την προμήθεια από ιδιωτικά λατομεία των αναγκαίων αδρανών υλικών ή για τη μίσθωση ή αγορά εκτάσεων για την παραγωγή αυτών ή ακόμα και οι τυχόν επιβαρύνσεις που θα απαιτηθούν εξαιτίας σύγχρονης εκμετάλλευσης ορισμένων πηγών (και από άλλη προηγούμενη ή επόμενη εργολαβία με τις σχετικές επιβαρύνσεις που απαιτούνται για την εμπρόθεσμη και έντεχνη εκτέλεση του έργου), αφού ληφθούν υπόψη όλες οι δεσμεύσεις και περιορισμοί που επιβάλλονται για την προστασία του περιβάλλοντος.

4.19.2.5 Παρακολούθηση ποιοτικών χαρακτηριστικών των αδρανών

- (1) Ο Ανάδοχος έχει ακέραια την ευθύνη για την άριστη ποιότητα και τη συμμόρφωση προς τα συμβατικά τεύχη των ενσωματωμένων στις εργασίες κάθε είδους υλικών, γιατί εξυπακούεται ότι, με την υπογραφή της σύμβασης, ανέλαβε την υποχρέωση και την ευθύνη της έντεχνης εκτέλεσης των εργασιών με δόκιμα υλικά. Οποιοσδήποτε έλεγχος, ο οποίος γίνεται από την Υπηρεσία, δεν απαλλάσσει τον Ανάδοχο από αυτή την ευθύνη, ανεξάρτητα από τα αποτελέσματα αυτού.
- (2) Συνεπώς, αν ορισμένες πηγές υλικών είναι ή αποβούν ενδιάμεσα ακατάλληλες για την παροχή δόκιμων υλικών, ο Ανάδοχος, παρακολουθώντας τούτο από δική του υποχρέωση, πρέπει να αναζητήσει άλλες κατάλληλες πηγές. Τα ανωτέρω αποτελούν συμβατική υποχρέωση του Αναδόχου και ανάγονται στην αποκλειστική ευθύνη και δαπάνες του.
- (3) Κατά την παραγωγή των αδρανών υλικών σκυροδεμάτων, οδοστρωσίας και ασφαλτικών, πρέπει να γίνεται συνεχής παρακολούθηση, δειγματοληψία και έλεγχος των ιδιοτήτων και χαρακτηριστικών τους, σε συχνότητα. Προς τούτο θα συντάσσονται δελτία ελέγχου, στα δε πρωτόκολλα παραλαβής υλικών και εργασιών πρέπει να σημειώνεται ότι τα υλικά, μετά από έλεγχο, βρέθηκαν σύμφωνα με τις προδιαγραφές.
- (4) Σε όλη τη διάρκεια εκτέλεσης του έργου, ο ΚτΕ έχει δικαίωμα να ζητήσει από τον Ανάδοχο να εξετάζει τακτικά τα αδρανή υλικά που θα χρησιμοποιηθούν για επιχώσεις, βάσεις, υποβάσεις, σκυροδέματα, ασφαλτομίγματα, κ.λ.π. να είναι σύμφωνα με τις τεχνικές προδιαγραφές, τους συμβατικούς όρους της εργολαβίας και τις εγκεκριμένες μελέτες συνθέσεως. Όλες οι μελέτες συνθέσεως σκυροδεμάτων και ασφαλτοσκυροδεμάτων θα γίνουν από εργαστήριο του Υ.Δ.Ε. ή από αναγνωρισμένο ιδιωτικό εργαστήριο εγκρίσεως της Υπηρεσίας και όπως αναφέρονται στον ΚΤΣ-2016 όπως αυτός ισχύει. Όλοι οι έλεγχοι, εξετάσεις και δοκιμασίες των παραπάνω υλικών γίνονται με μέριμνα και δαπάνες που βαρύνουν τον Ανάδοχο και είναι ανηγμένες στις τιμές της προσφοράς του.

4.19.3 Δανειοθάλαμοι - Λατομεία

- (1) Όσον αφορά στην διαχείριση των αναγκών του έργου σε αδρανή υλικά, λατομεία, δανειοθαλάμους, ο ανάδοχος θα πρέπει να λαμβάνει υπόψιν σε κάθε περίπτωση την ισχύουσα νομοθεσία (ενδεικτικά αναφέρονται οι διατάξεις του Ν.4412/16 και του Ν. 1428/84 όπως τροποποιήθηκε με τον Ν. 2115/93 και όπως ισχύει καθώς και κάθε άλλη μεταγενέστερη σχετική διάταξη. Ο ανάδοχος με την υποβολή της προσφοράς του θα πρέπει να έχει συνεκτιμήσει τους χρόνους που απαιτούνται για την έκδοση των απαραίτητων αδειών για τη χρήση δανειοθαλάμων. Όσον αφορά την περιβαλλοντική αδειοδότηση των δανειοθαλάμων τονίζεται ότι οι περιβαλλοντικές άδειες/εγκρίσεις αποτελούν απαραίτητη προϋπόθεση για τη χορήγηση εν συνεχεία των αδειών εγκατάστασης/λειτουργίας των δανειοθαλάμων.
- (2) Οι προβλέψεις των ανωτέρω παραγράφων ισχύουν κατ' αναλογία και για την περίπτωση των δανειοθαλάμων, όσο αφορά στην ποιότητα των δανείων και τις δαπάνες που περιλαμβάνονται στις τιμές της προσφοράς, σχετικά με τα δάνεια.
- (3) Για τη λήψη των απαιτούμενων δανείων για την εκτέλεση του έργου, ο ΚτΕ δεν θα παραδώσει στον Ανάδοχο κανένα δανειοθάλαμο ή ορυχείο, εκτός εάν ρητά προβλέπεται το αντίθετο. Ο Ανάδοχος επομένως θα φροντίσει να βρει

και χρησιμοποιήσει τους κατάλληλους δανειοθαλάμους (ή ορυχεία), τηρώντας όλους τους περιβαλλοντικούς περιορισμούς που επιβάλλονται από τους υπόλοιπους όρους δημοπράτησης, είτε σε χώρους Δημοσίου (εφόσον επιτρέπεται να χορηγηθεί σε αυτόν, σύμφωνα με τις κείμενες διατάξεις και περιορισμούς των όρων δημοπράτησης, η άδεια εκμετάλλευσης και απόληψης των αναγκαίων ποσοτήτων) είτε με μίσθωση είτε με αγορά των κατάλληλων ιδιωτικών εκτάσεων ή ακόμη και με προμήθεια από ήδη λειτουργούσες επιχειρήσεις πώλησης υλικών δανείων.

- (4) Συνεπώς οι τιμές προσφοράς του Αναδόχου περιλαμβάνουν όλες τις απαιτούμενες από οποιοδήποτε λόγο πρόσθετες δαπάνες για την προμήθεια από λειτουργούσες επιχειρήσεις πώλησης δανείων των αναγκαίων δανείων ή για μίσθωση ή αγορά των σχετικών αναγκαίων εκτάσεων για την απόληψη δανείων ή ακόμη και τις τυχόν επιβαρύνσεις που θα απαιτηθούν εξαιτίας σύγχρονης εκμετάλλευσης ορισμένων πηγών δανείων (και από άλλη προηγούμενη ή επόμενη εργολαβία με τις σχετικές επιβαρύνσεις που απαιτούνται για την εμπρόθεσμη και έντεχνη εκτέλεση του έργου), αφού ληφθούν υπόψη όλες οι δεσμεύσεις και περιορισμοί που επιβάλλονται για την προστασία του περιβάλλοντος, σύμφωνα με την κείμενη νομοθεσία αν αναλογία των όσων αναφέρθηκαν για τα λατομεία στην προηγούμενη παράγραφο 4.19.2 του παρόντος άρθρου.
- (5) Επίσης στις τιμές προσφοράς του Αναδόχου περιλαμβάνονται οι οποιοσδήποτε δαπάνες απαιτηθούν για την απόληψη ή αγορά δανείων από χειμάρρους ή/και ποταμούς, ή άλλες θέσεις, που θα πληρωθούν σε Επιχειρήσεις της Τοπικής Αυτοδιοίκησης, οι οποίες εκμεταλλεύονται τη δανειοληψία από σχετικές εκτάσεις ή σε αρχές της Τοπικής Αυτοδιοίκησης στις οποίες έχουν εκχωρηθεί (σύμφωνα με τις κείμενες διατάξεις), οικονομικά δικαιώματα από την απόληψη δανείων από ορισμένους χώρους.
- (6) Εκτός εάν ορίζεται διαφορετικά, ο ΚΤΕ ΔΕΝ αναλαμβάνει καμία υποχρέωση να απαλλοτριώσει εκτάσεις κατάλληλες για χρήση τους ως δανειοθαλάμων ή ορυχείων για προμήθεια των σχετικών υλικών από τον Ανάδοχο.
- (7) Επιπλέον προς τα ανωτέρω ισχύουν και οι όροι των παρακάτω παραγράφων, σε συνδυασμό με τα λοιπά συμβατικά τεύχη:
- (α) Για την έγκριση της δανειοληψίας, ο Ανάδοχος θα πρέπει να γνωστοποιήσει εγγράφως στην Υπηρεσία την πρόθεσή του για χρήση των συγκεκριμένων «πηγών δανείων» (δανειοθαλάμων). Εντός πέντε (5) ημερών από τη γνωστοποίηση θα γίνονται δειγματοληψίες ελέγχου καταλληλότητας. Στη συνέχεια, και πάντως όχι αργότερα από είκοσι (20) ημερολογιακές ημέρες από τη γνωστοποίηση των θέσεων, θα υποβάλλεται στην Υπηρεσία τεχνική μελέτη δανειοθαλάμων, η οποία περιλαμβάνει:
- Τοπογραφικά διαγράμματα των θέσεων δανειοληψίας με εκτίμηση των ποσοτήτων που θα αποληφθούν από κάθε θέση.
 - Τα αποτελέσματα των εργαστηριακών ελέγχων.
 - Έκθεση αξιολόγησης των ανωτέρω αποτελεσμάτων και του τρόπου κατασκευής, δηλαδή του συμφωνίου των υλικών με τις προδιαγραφές, του πάχους των στρώσεων, του εξοπλισμού συμπύκνωσης που θα χρησιμοποιηθεί, της βέλτιστης υγρασίας και της σχετικής καμπύλης PROCTOR, της κατάταξης των υλικών σε κατηγορίες (ανάλογα με τις κατηγορίες που χρησιμοποιούνται στα συμβατικά τεύχη) κτλ.
 - Μελέτη εκσκαφής του δανειοθαλάμου, εφόσον πρόκειται περί δανειοθαλάμων σε Δημόσιους χώρους και μάλιστα σε κοίτες χειμάρρων, με την οποία θα αποδεικνύεται:
 - Η ελαχιστοποίηση της περιβαλλοντικής όχλησης και ο τρόπος αποκατάστασης
 - Η διασφάλιση των υδραυλικών απαιτήσεων (εξασφάλιση της αναγκαίας διατομής, αναγκαίες γεφυρώσεις, αποφυγή κινδύνων διάβρωσης κτλ)
- (β) Η Υπηρεσία είναι υποχρεωμένη, μέσα σε δέκα πέντε (15) ημερολογιακές ημέρες από την υποβολή της τεχνικής μελέτης του δανειοθαλάμου, να προβεί σε αξιολόγηση της μελέτης από τεχνικής πλευράς (έγκριση, τροποποίηση, απόρριψη), προκειμένου η ανωτέρω τεχνική μελέτη να αποτελέσει στοιχείο της Μελέτης Περιβαλλοντικών Επιπτώσεων που θα εκπονηθεί από τον Ανάδοχο και θα προωθηθεί αρμοδίως για έγκριση. Σημειώνεται, ότι σύμφωνα με σχετική γνωμάτευση της Διεύθυνσης Περιβαλλοντικού Σχεδιασμού του ΥΠΕΧΩΔΕ, η απόληψη δανείων υλικών κατατάσσεται στις «εξορύξεις» της παραγράφου 2γ της ΟΜΑΔΑΣ II της ΚΑΤΗΓΟΡΙΑΣ Α έργων και δραστηριοτήτων του άρθρου 4 της ΚΥΑ 69269/5387/90, για την οποία απαιτείται εκπόνηση Μελέτης Περιβαλλοντικών Επιπτώσεων (ΜΠΕ).
- (γ) Επισημαίνεται ότι στη Μελέτη Περιβαλλοντικών Επιπτώσεων θα πρέπει να γίνεται σαφής χαρακτηρισμός του ιδιοκτησιακού καθεστώτος της περιοχής του προτεινόμενου δανειοθαλάμου, προκειμένου να αξιολογηθούν και οι επιπτώσεις από την (προσωρινή) κατάληψη δημοσίου χώρου ή για την απαλλοτρίωση χώρου υπέρ του Δημοσίου, με δαπάνες όμως του Αναδόχου.
- (δ) Για την περίπτωση χρησιμοποίησης δανείων από ήδη λειτουργούσα επιχείρηση πώλησης δανείων, η τεχνική μελέτη που θα υποβληθεί θα δείχνει ότι ο χώρος απόληψης δανείων είναι σύμφωνος με τους όρους δημοπράτησης, στη συνέχεια δε η τυχόν ανάγκη εκπόνησης Μελέτης Περιβαλλοντικών Επιπτώσεων εξαρτάται (σύμφωνα με την παράγραφο 1 του άρθρου 9 της ΚΥΑ 69269/90) από την ανάγκη «εκσυγχρονισμού ή επέκτασης υφισταμένων έργων και δραστηριοτήτων, εφόσον επέρχονται ουσιαστικές διαφοροποιήσεις σε σχέση με τις επιπτώσεις τους στο περιβάλλον»
- (ε) Η έκδοση της Απόφασης Έγκρισης Περιβαλλοντικών Όρων θα γίνεται μέσα στην προθεσμία που ορίζεται στον Νόμο 1650/86 (άρθρο 4, παράγραφος 9), όπως ισχύει εκάστοτε.

- (στ) Μετά την έκδοση της Απόφασης Έγκρισης Περιβαλλοντικών Όρων, θα ενεργοποιείται και η τυχόν απαιτούμενη διαδικασία απαλλοτρίωσης.
- (ζ) Ο Ανάδοχος είναι υποχρεωμένος χωρίς ιδιαίτερη αποζημίωση:
- Να αφαιρέσει τις επιφανειακές φυτικές γαίες και οποιεσδήποτε ενδιάμεσες στρώσεις ακατάλληλων υλικών. Τα εξ αυτών κατάλληλα για την αποκατάσταση του χώρου επέμβασης θα πρέπει να τα συγκεντρώσει για να τα χρησιμοποιήσει κατά την φάση των εργασιών της αποκατάστασης.
 - Να απομακρύνει τα ακατάλληλα υλικά σε θέσεις επιτρεπόμενες από τις Αρχές, ή αν του επιτραπεί να επανεπιχώσει χώρους δανειοληψίας.
 - Να προβεί σε διαλογή αν τούτο είναι τεχνικά αναγκαίο
 - Να εκτελέσει κατά τέτοιο τρόπο τη δανειοληψία και να διαμορφώσει κατάλληλα τα πρανή και την κοίτη εκσκαφής, ώστε η δανειοληψία να εντάσσεται σε υδραυλική διευθέτησης του χειμάρρου (όταν γίνεται από χειμάρρο) ή να προκαλεί την ελάχιστη δυνατή παρενόχληση του φυσικού περιβάλλοντος.
 - Να αποκαταστήσει το φυσικό περιβάλλον σύμφωνα με τα έργα / μέτρα αποκατάστασης που περιλαμβάνονται στην Απόφαση έγκρισης Περιβαλλοντικών Όρων, που αναφέρονται στους δανειοθαλάμους.
- Οι ανωτέρω δαπάνες περιλαμβάνονται, κατά ανηγμένο τρόπο, μαζί με τις υπόλοιπες δαπάνες που αναφέρθηκαν ανωτέρω σε αυτό το άρθρο, στις τιμές μονάδας της προσφοράς του Αναδόχου.
- (η) Οι απαιτήσεις της παραγράφου 4.19.2.1.(11) ανωτέρω (σχετικά με τον Τεχνικό ή άλλο Σύμβουλο, αν υπάρχει) ισχύουν και για τους δανειοθαλάμους.

4.19.4 Χώροι Απόθεσης

- (1) Τα κάθε είδους άχρηστα υλικά να συλλέγονται και να διατίθενται σύμφωνα με τις διατάξεις της ΚΥΑ 50910/2727/2003 (ΦΕΚ 1909/Β) και του Ν. 4042/12. Τυχόν υλικά ρυπασμένα από επικίνδυνα απόβλητα, να συλλέγονται χωριστά σε ειδικούς κάδους και να διατίθενται σε εταιρείες οι οποίες διαθέτουν σχετική άδεια για τη διαχείριση επικινδύνων αποβλήτων, σύμφωνα με την ΚΥΑ ΗΠ 13588/725/06 (ΦΕΚ 383/Β/06) «Μέτρα όροι και περιορισμοί για τη διαχείριση επικινδύνων αποβλήτων σε συμμόρφωση με τις διατάξεις της οδηγίας 91/689/ΕΟΚ ... Αντικατάσταση της υπ' αριθμ. 19396/1546/97 Κοινής Υπουργικής Απόφασης».
- (2) Η απόθεση των περισσευμάτων κατάλληλων προϊόντων ορυγμάτων, των τυχόν ακατάλληλων προϊόντων ορυγμάτων για την κατασκευή επιχωμάτων και των άχρηστων προϊόντων κάθε είδους, που θα χρησιμοποιηθούν για την αποκατάσταση των χώρων επέμβασης, θα απομακρύνονται και θα διαστρώνονται με μέριμνα και δαπάνες του Αναδόχου σε χώρους που θα έχουν προβλεφθεί.
- (3) Ο Ανάδοχος, χωρίς καμία επί πλέον αποζημίωση, υποχρεούται, πέρα από τη μεταφορά σε οποιαδήποτε απόσταση (ή σε μία συγκεκριμένη απόσταση, αν γίνεται σχετική ειδική μνεία σε ειδικούς όρους δημοπράτησης) και τη διάστρωση των προϊόντων στους χώρους απόθεσης, να εξασφαλίσει και τη σταθεροποίησή τους με τα απαραίτητα έργα υποδομής και με κατάλληλη συμπίκνωση, ώστε οι επιφάνειες που θα προκύψουν να είναι βατές σε οχήματα και αξιοποιήσιμες για χώρους αναψυχής, αθλοπαιδιών, ή άλλους παρόμοιους, για την τελική δε διαμόρφωσή τους να απομένουν:
- Οι επιφανειακές ειδικές χωματοουργικές διαμορφώσεις, σε συνδυασμό με τυχόν προβλεπόμενα τεχνικά έργα
 - Οι οποιεσδήποτε εκσκαφές θεμελίων (κατασκευής κτισμάτων, τοιχίσκων, αγωγών δικτύων Κοινής Ωφελείας και λοιπών παρόμοιων) με τα σχετικά τεχνικά έργα και οι επανεπιχώσεις του απομένοντος όγκου σκαμμάτων
 - Η διάστρωση επιφανειακού στρώματος κηποχώματος και η φύτευσή του
 - Η κατασκευή οδοστρωμάτων (ασφαλτικών, από σκυρόδεμα, ανασφάλτων), πλακοστρώσεων κτλ.
 - Τυχόν άλλες ειδικές κατασκευές που δεν ανήκουν στις γενικές χωματοουργικές διαμορφώσεις (και τα σχετικά τεχνικά έργα σταθεροποίησης αυτών)
 - προκειμένου να ολοκληρωθούν τα «έργα αποκατάστασης» που περιλαμβάνονται στους εγκεκριμένους όρους της περιβαλλοντικής μελέτης.
- Οι ανωτέρω δαπάνες θεωρούνται ότι περιλαμβάνονται, κατά ανηγμένο τρόπο, στις τιμές της προσφοράς του Αναδόχου. Γι' αυτό γίνεται επιτακτική η ανάγκη αναγνώρισης των ειδικών συνθηκών του έργου από όλους τους διαγωνιζόμενους κατά το στάδιο των προσφορών.
- (4) Ο Ανάδοχος έχει την ευθύνη διοχέτευσης των αποβλήτων από εκσκαφές, κατασκευές και κατεδαφίσεις (ΑΕΚΚ) έργων τεχνικών υποδομών ή κτιριακών έργων, σε πιστοποιημένο Σύστημα Εναλλακτικής Διαχείρισης ΑΕΚΚ σύμφωνα με, την ΚΥΑ 36259/1757/Ε103 (ΦΕΚ Β' 1312/24-8-2010) «Μέτρα, όροι και πρόγραμμα για την εναλλακτική διαχείριση των αποβλήτων από εκσκαφές, κατασκευές και κατεδαφίσεις (ΑΕΚΚ)», την εγκύκλιο 4834/25-1-13 του ΥΠΕΚΑ, τον Ν. 2939/2001 όπως τροποποιήθηκε από τους νόμους Ν.3854/2010 & Ν.4496/2017 και ισχύει, τον Ν.4042/2012 και γενικότερα την ισχύουσα σχετική νομοθεσία.
- Επισημαίνεται ότι, ο ανάδοχος (ως διαχειριστής) οφείλει να προσκομίσει στην υπηρεσία πριν την εκτέλεση των εργασιών εκσκαφών, κατασκευών, κατεδαφίσεων κ.λ.π., **επικυρωμένο αντίγραφο σύμβασης με εγκεκριμένο σύστημα εναλλακτικής διαχείρισης ΑΕΚΚ**, σύμφωνα με την σχετική ισχύουσα νομοθεσία. Επιπλέον θα πρέπει να διαθέτει άδεια συλλογής/μεταφοράς των ΑΕΚΚ, σύμφωνα με τις διατάξεις του άρθρου 8 (παρ. 1) της υπ' αριθμ.

50910/2727/2003 κοινή υπουργική απόφαση (ΚΕΦ. Γ' άρθρο 10, ΚΥΑ 36259/1757/Ε103). Μετά από την αποπεράτωση των εργασιών διαχείρισης των ΑΕΚΚ, ο ανάδοχος (ως διαχειριστής) οφείλει να καταθέσει, στην επιβλέπουσα υπηρεσία, βεβαίωση παραλαβής των αποβλήτων από εγκεκριμένο σύστημα εναλλακτικής διαχείρισης, όπως προβλέπεται στο ΚΕΦ. Β, άρθρο 7, παρ. 3., ΚΥΑ 36259/1757/Ε103.

Στον ανάδοχο θα καταβάλλεται η πραγματική δαπάνη/κόστος υποδοχής των προς απόρριψη προϊόντων απολογιστικά, σύμφωνα με τα νόμιμα αποδεικτικά πληρωμής για την εκτέλεση των εργασιών από το συμβαλλόμενο πιστοποιημένο Σύστημα Εναλλακτικής Διαχείρισης ΑΕΚΚ.

Επιπρόσθετα, σε συνεννόηση με την επιβλέπουσα το έργο υπηρεσία, ο ανάδοχος είναι υποχρεωμένος σε θέματα εναλλακτικής διαχείρισης αποβλήτων ηλεκτρικού και ηλεκτρονικού εξοπλισμού (ΑΗΗΕ), να εφαρμόζει το Π.Δ.117/04 όπως τροποποιήθηκε και ισχύει (Π.Δ. 15/2016, Απόφαση 133480 (ΦΕΚ 2711/2011)), χωρίς ιδιαίτερη αποζημίωση. Κατά τα λοιπά ισχύουν όσα περιγράφονται στο άρθρο 82 του Ν.4412/2016 - Πρότυπα διασφάλισης ποιότητας και πρότυπα περιβαλλοντικής διαχείρισης.

Τα χρήσιμα υλικά που θα προκύπτουν από τις εργασίες εκσκαφών, καθαιρέσεων/αποξηλώσεων, κατασκευών, ανήκουν στον Δήμο Ιλίου και εφ' όσον δεν επαναχρησιμοποιηθούν στο ίδιο το έργο, θα μεταφέρονται από τον ανάδοχο σε χώρο που θα υποδείξει η Υπηρεσία, χωρίς ιδιαίτερη αποζημίωση.

- (5) Σύμφωνα με το άρθρο 5 της ΚΥΑ 69269/5387/90 ορίζεται κατά κανόνα στην παρούσα ότι οι χώροι απόθεσης, λόγω της σπουδαιότητας που παρουσιάζουν οι σχετικές εργασίες για το περιβάλλον, θεωρούνται ότι κατατάσσονται σε έργα και δραστηριότητες της ΟΜΑΔΑΣ ΙΙ της ΚΑΤΗΓΟΡΙΑΣ Α του άρθρου 4 της ΚΥΑ 69269/5387/90 και θεωρείται αναγκαία η εκπόνηση ΜΕΛΕΤΗΣ ΠΕΡΙΒΑΛΛΟΝΤΙΚΩΝ ΕΠΙΠΤΩΣΕΩΝ (ΜΠΕ), η οποία θα καλύπτει τις απαιτήσεις του πίνακα 2 του άρθρου 16 της υπόψη ΚΥΑ. Επιπλέον η ΜΠΕ θα πρέπει να περιλαμβάνει ΤΕΧΝΙΚΗ ΜΕΛΕΤΗ με όλα τα αναγκαία χαρακτηριστικά (σχέδια, φωτογραφίες, έκθεση διασφάλισης των υδραυλικών απαιτήσεων με την κατασκευή των αναγκαίων οχετών κτλ.) όπως και ΜΕΛΕΤΗ ΑΠΟΚΑΤΑΣΤΑΣΗΣ του χώρου απόθεσης, που θα πρέπει να τύχει της έγκρισης της Υπηρεσίας. Η ΜΠΕ θεωρείται αναγκαία ακόμη και για χώρους απόθεσης που περιλαμβάνονται στους ειδικούς όρους δημοπράτησης, για τους οποίους όμως δεν έχει συνταχθεί σχετική ΜΠΕ. Επισημαίνεται ότι στη ΜΠΕ θα πρέπει να γίνεται σαφής χαρακτηρισμός του ιδιοκτησιακού καθεστώτος της περιοχής του προτεινόμενου χώρου απόθεσης, προκειμένου να αξιολογηθούν και οι επιπτώσεις από την κατάληψη Δημοσίου χώρου ή την απαλλοτρίωση ιδιοκτησίας ιδιώτη υπέρ του Δημοσίου. Για την περίπτωση που οι σχετικές αποθέσεις θεωρούνται ότι έχουν μικρή σημασία (λόγω περιορισμένου όγκου αποθέσεων, θέσης του έργου κτλ.) τότε είναι δυνατόν, εφόσον γίνεται ρητή σχετική αναφορά, να μη ζητείται για τη συγκεκριμένη εργολαβία η εκπόνηση σχετικής ΜΠΕ.
- (6) Στην περίπτωση που θα γίνουν αποθέσεις, σύμφωνα με τα προηγούμενα, σε ανενεργά λατομεία, για τα οποία έχουν συνταχθεί σχετικές Μελέτες Περιβαλλοντικών Επιπτώσεων με τα περιλαμβανόμενα «Μέτρα Αποκατάστασης», τότε ο Ανάδοχος είναι υποχρεωμένος να εκτελέσει τις σχετικές αποθέσεις σύμφωνα με την ανωτέρω παράγραφο 4.19.4.(2), εφαρμόζοντας τους εγκεκριμένους όρους των «μέτρων αποκατάστασης», σύμφωνα με την εκδοθείσα Απόφαση Έγκρισης Περιβαλλοντικών Όρων.
- (7) Για την περίπτωση που οι αποθέσεις γίνουν, μερικά ή ολικά, σε ανενεργά λατομεία ή/και σε άλλους χώρους, για τους οποίους δεν έχουν συνταχθεί ΜΠΕ, τότε ο Ανάδοχος θα πρέπει να συντάξει ο ίδιος την(τις) αναγκαία(ες) ΜΠΕ, σύμφωνα με την ανωτέρω παράγραφο 4.19.4.(4). Η εκπόνηση της (των) ΜΠΕ κατατάσσεται(ονται) στην κατηγορία των εργασιών για τις οποίες δεν προβλέπεται καταβολή αμοιβής στον Ανάδοχο και θα πρέπει να περιλάβει τις σχετικές δαπάνες, κατά ανηγμένο τρόπο, στις τιμές της προσφοράς του.
- (8) Με την ενεργοποίηση της σύμβασης και εφόσον οι τυχόν προβλεπόμενοι στους ειδικούς όρους δημοπράτησης χώροι απόθεσης δεν επαρκούν για τις ανάγκες του έργου και στην περίπτωση κατά την οποία ο Ανάδοχος δεν μπορεί να διασφαλίσει θέσεις απόθεσης των επί πλέον όγκων σε κατάλληλους χώρους της επιλογής του (που θα πρέπει να τυγχάνουν της έγκρισης των αρμοδίων αρχών), τότε αυτός θα υποβάλλει σχετική έγγραφη αίτηση στην Υπηρεσία, προσδιορίζοντας το συμπληρωματικό απαιτούμενο όγκο των προς απόθεση χώρων, ώστε σε συνεργασία Αναδόχου και Υπηρεσίας με τις αρμόδιες για το περιβάλλον Αρχές, να προετοιμαστεί ένας πίνακας, προτεινόμενων χώρων απόθεσης ιδιοκτησίας του Δημοσίου, κατά πρόταση ανενεργών λατομείων, όπου θα αναφέρονται και οι χονδρικά εκτιμώμενοι όγκοι απόθεσης σε συνδυασμό με τυχόν αναφερόμενους περιβαλλοντικούς όρους. Σε περίπτωση μη ύπαρξης μελέτης ΜΠΕ, σύμφωνα με την ανωτέρω παράγραφο 4.19.4.(5), ο Ανάδοχος υποχρεούται σε εκπόνηση τέτοιας μελέτης.
- (9) Σε περίπτωση που ο ανωτέρω πίνακας με τους εκτιμώμενους δυνατούς όγκους απόθεσης δεν επαρκεί για την κάλυψη των αναγκαίων αποθέσεων των έργων, τότε ο Ανάδοχος θα υποβάλει εγκαίρως ένα συμπληρωματικό πίνακα προτεινόμενων χώρων απόθεσης, με τους εκτιμώμενους δυνατούς όγκους απόθεσης, που θα συνοδεύεται από τις σχετικές ΜΠΕ σύμφωνα με την παράγραφο 4.19.4.(4). Κατά προτεραιότητα, είναι επιθυμητό οι σχετικοί χώροι να είναι χώροι ανήκοντες στο Δημόσιο, αλλά θα είναι δυνατόν να περιληφθούν στον πίνακα και ιδιωτικές εκτάσεις, όταν τα συγκριτικά στοιχεία δαπανών και τυχόν επιβάρυνσης του περιβάλλοντος από τις εργασίες απόθεσης (π.χ. αποφυγή κατάληψης δασικών εκτάσεων και άλλων ευπαθών περιοχών) συνηγορούν υπέρ της χρησιμοποίησης χώρων απόθεσης σε ιδιωτικές εκτάσεις.

- (10) Στο συμπληρωματικό πίνακα του Αναδόχου θα πρέπει να παρουσιάζονται οι αναγκαίοι προς απόθεση όγκοι (με ένα περιθώριο ασφαλείας) και οι δυνατοί όγκοι που μπορούν να αποθεθούν στους νέους προτεινόμενους χώρους, οι οποίοι θα πρέπει να υπερκαλύπτουν τις ανάγκες των έργων, παρέχοντας τη δυνατότητα στην Υπηρεσία να επιλέξει, εναλλακτικά, μία (ή μερικές) από τις προτεινόμενες θέσεις.
- (11) Η έκδοση της Απόφασης Έγκρισης Περιβαλλοντικών Όρων θα γίνεται μέσα στην προθεσμία που ορίζεται από τον Νόμο 1650/86 (άρθρο 4, παράγραφος 9), όπως ισχύει εκάστοτε. Στην ίδια Απόφαση θα γίνεται έγκριση της χρήσης ενός ή περισσοτέρων Χώρων Αποθέσεων για τις ανάγκες του έργου.
- (12) Στην περίπτωση κατά την οποία οι ανωτέρω εγκεκριμένες θέσεις Χώρων Απόθεσης περιλαμβάνουν επιφάνειες που ανήκουν σε ιδιώτες θα ενεργοποιείται και η τυχόν απαιτούμενη διαδικασία απαλλοτρίωσης υπέρ του Δημοσίου.
- (13) Η τυχόν απαλλοτρίωση των χώρων απόθεσης θα γίνεται υπέρ του Δημοσίου και οι σχετικές δαπάνες θα βαρύνουν τον Ανάδοχο.

4.20 Παροχή ηλεκτρισμού, τηλεφώνου, νερού και φυσικού αερίου

- (1) Ο Ανάδοχος με δική του ευθύνη, φροντίδα και δαπάνη, θα εξασφαλίσει από τη ΔΕΗ σε κατάλληλες θέσεις ηλεκτρική ενέργεια στις ποσότητες και στην τάση που θα του είναι απαραίτητη. Ο Ανάδοχος παράλληλα θα φροντίσει να έχει στα εργοτάξιά του τις κατάλληλες βοηθητικές εγκαταστάσεις, για προσωρινή παροχή ηλεκτρικής ενέργειας, είτε για την περίπτωση καθυστέρησης των αναγκαίων εργασιών της ΔΕΗ για την εξασφάλιση της ενέργειας από το εθνικό δίκτυο, είτε για τις περιπτώσεις που το δίκτυο υποστεί βλάβη ή υπάρξουν διακοπές στην παροχή ενέργειας κατά τη διάρκεια της κατασκευής των έργων. Οι βοηθητικές εγκαταστάσεις θα καλύπτουν τουλάχιστον τον ηλεκτροφωτισμό ασφαλείας, τα τυχόν συστήματα ασφαλείας καθώς και την τροφοδότηση των ηλεκτρονικών υπολογιστών της Επίβλεψης και του Αναδόχου.
- (2) Ανάλογα με το μέγεθος των φορτίων και τον ελάχιστο αναγκαίο χρόνο συνεχούς παροχής ηλεκτρικού ρεύματος, μπορεί να χρησιμοποιηθούν ως βοηθητικές εγκαταστάσεις εφεδρικά συστήματα παραγωγής (ηλεκτροπαραγωγά ζεύγη, γεννήτριες) ή αποθήκευσης και απόδοσης ηλεκτρικού ρεύματος (συσσωρευτές, σύστημα αδιάλειπτης παροχής ηλεκτρικού ρεύματος - UPS). Τα υπόψη συστήματα μπορεί να είναι τύπου "STAND BY" εφόσον οι ηλεκτρονικοί υπολογιστές έχουν δυνατότητα λειτουργίας για το χρονικό διάστημα ενεργοποίησης του συστήματος "STAND BY", αλλιώς θα πρέπει να εξασφαλισθούν συστήματα τύπου "ON LINE".
- (3) Ο Ανάδοχος υποχρεούται να προβεί σε όλες τις απαραίτητες ενέργειες και να καταβάλλει όλες τις σχετικές δαπάνες για την εγκατάσταση των κατάλληλων υποσταθμών και την κατασκευή των απαραίτητων δικτύων για τη μεταφορά και διανομή του ηλεκτρικού ρεύματος, που θα χρειασθεί για τις εργασίες του, από τα σημεία παροχής στα σημεία χρήσης.
- (4) Ο Ανάδοχος με δική του ευθύνη, φροντίδα και δαπάνες θα εξασφαλίσει από επιχειρήσεις παροχής υπηρεσιών σταθερής τηλεφωνίας να γίνει σύνδεση τουλάχιστον δύο εξωτερικών γραμμών (μιας στα εργοταξιακά του γραφεία και μιας στα γραφεία Επίβλεψης), καθώς επίσης και παροχή πόσιμου νερού, φυσικού αερίου ή άλλης εγκατάστασης παροχής υπηρεσίας κοινής ωφέλειας για τις ανάγκες του έργου.
- (5) Όλες οι δαπάνες που αφορούν στις υποχρεώσεις του παρόντος Άρθρου, δεν θα πληρωθούν ιδιαίτερω, και θα πρέπει να έχουν συνυπολογισθεί ανηγμένα στις τιμές προσφοράς του Αναδόχου.

4.21 Εξοπλισμός ΚτΕ και προμήθεια δωρεάν υλικού

Ο Ανάδοχος υποχρεούται να φυλάσσει με δαπάνες του τα μηχανήματα, εργαλεία, υλικά κτλ. που παραδίδονται σε αυτόν από τον ΚτΕ για χρήση ή ενσωμάτωση στο έργο. Το ίδιο ισχύει και για όσα από τα ανωτέρω τυχόν πιστοποιηθούν πριν από την ενσωμάτωσή τους στο έργο.

4.22 Εκθέσεις προόδου εργασιών

- (1) Εκτός εάν ορίζεται διαφορετικά, ο Ανάδοχος υποχρεούται να υποβάλει προς την Υπηρεσία μηνιαίες εκθέσεις προόδου σε τέσσερα (4) αντίγραφα, σύμφωνα με τον τύπο που αυτή καθορίζει. Η πρώτη έκθεση προόδου θα καλύπτει την περίοδο μέχρι το τέλος του πρώτου ημερολογιακού μήνα μετά την υπογραφή της σύμβασης. Οι εκθέσεις προόδου θα υποβάλλονται εντός του πρώτου επταημέρου κάθε μήνα και θα αφορούν στην πρόοδο που επετεύχθη κατά τον αμέσως προηγούμενο μήνα. Οι εκθέσεις προόδου θα υποβάλλονται κατά τα ανωτέρω μέχρι την οριστική παραλαβή των έργων.
- (2) Επίσης ο Ανάδοχος υποχρεούται να υποβάλει οποιεσδήποτε άλλες εκθέσεις, που θα ζητηθούν από την Υπηρεσία και συναρτώνται, κατά την απόλυτη κρίση της, με την πρόοδο των έργων.
- (3) Παράλειψη ή αμελής σύνταξη και υποβολή των στοιχείων των αναφορών προόδου συνεπάγεται εφάπαξ ανέκκλητη ποινική ρήτρα μέχρι ποσού ίσου προς το 15% της ποινικής ρήτρας της παρ. 8.3.3(5) της παρούσας, που επιβάλλεται σε κάθε τέτοια περίπτωση.

4.23 Σήμανση και ασφάλεια εργοταξίου κατά το στάδιο εκτέλεσης των εργασιών

Με την έναρξη των εργασιών και καθ' όλη τη διάρκεια εκτέλεσής τους, ο Ανάδοχος υποχρεώνεται με δικές του δαπάνες και χωρίς ιδιαίτερη αποζημίωσή του, να προβαίνει στην πλήρη σήμανση και σηματοδότηση του εργοταξίου, σε περιγραφή και ιδιαίτερη σήμανση κάθε επικίνδυνης θέσης, με σκοπό την ασφαλή διέλευση των πεζών και των οχημάτων από την περιοχή κατασκευής του έργου, σύμφωνα με:

- (1) Την υπουργική απόφαση με αριθμό ΔΜΕΟ/Ο/613/16-2-2011 του τέως Υπουργείου Υποδομών, Μεταφορών και Δικτύων: *Οδηγίες Σήμανσης Εκτελούμενων Έργων* (ΟΜΟΕ-ΣΕΕΟ, [τεύχος 7](#)).
- (2) Την υπουργική απόφαση με αριθμό ΔΙΠΑΔ/οικ.502/03 (ΦΕΚ Β 946/9-7-03) : Έγκριση Τεχνικής Προδιαγραφής Σήμανσης Εκτελούμενων Οδικών Έργων εντός και εκτός κατοικημένων περιοχών ως ελάχιστα όρια.
- (3) Την κοινή υπουργική απόφαση με αριθμό [Α] 6952/14-2-2011 του τέως Υπουργείου Ενέργειας και Κλιματικής Αλλαγής και τέως Υπουργείου Υποδομών, Μεταφορών και Δικτύων «*Υποχρεώσεις και μέτρα για την ασφαλή διέλευση των πεζών κατά την εκτέλεση εργασιών σε κοινόχρηστους χώρους πόλεων και οικισμών που προορίζονται για την κυκλοφορία πεζών*».
- (4) Τις διατάξεις του Κώδικα Οδικής Κυκλοφορίας: νόμος [Ν] 2696/1999 (άρθρα 9 – 11 και άρθρο 52) και την τροποποίηση αυτού: [νόμος 3542/2007](#) (άρθρα [7](#) - [9](#) και [άρθρο 46](#)), και κάθε άλλης σχετικής διάταξης που βρίσκεται σε ισχύ.

Επισημαίνεται ιδιαίτερα ότι:

- Ο Ανάδοχος υποχρεούται στις εργοταξιακές θέσεις και στις θέσεις που εκτελούνται οι εργασίες, να προβαίνει στην τοποθέτηση των γενικά απαιτούμενων, ανάλογα με τη φύση των έργων (συγκοινωνιακά, υδραυλικά, οικοδομικά κτλ.), σημάτων και πινακίδων ασφαλείας, προειδοποιητικών, ρυθμιστικών, πληροφοριακών και να επιμελείται της συντήρησης αυτών. Στις επικίνδυνες για την κυκλοφορία θέσεις θα τοποθετούνται υποχρεωτικά περίφραξη, ιδιαίτερη σήμανση, αυτόματα σήματα που θα αναβοσβήνουν (FLASH LIGHTS) και κατάλληλες διατάξεις ασφαλείας, λαμβανομένου υπόψη του Κώδικα Οδικής Κυκλοφορίας, όπως ισχύει.
- Επίσης θα χρησιμοποιούνται όπου παρίσταται ανάγκη και τροχονόμοι υπάλληλοι του Αναδόχου για την ασφαλή καθοδήγηση πεζών και τροχοφόρων, για την απρόσκοπτη και ασφαλή κυκλοφορία στις οδούς και στις παρακαμπτήριες και προσπελάσεις και γενικά σε όλα τα εργοτάξια του έργου κατά την ημέρα και τη νύχτα. Τα ανωτέρω μέτρα θα λαμβάνονται με ευθύνη και δαπάνη του Αναδόχου.
- Ο Ανάδοχος ευθύνεται ποινικά και αστικά για κάθε ατύχημα που οφείλεται στη μη λήψη των απαραίτητων μέτρων ασφαλείας.
- Σε κατάλληλο σημείο, για σημειακά έργα, και στην αρχή και στο τέλος, για γραμμικά έργα, και σε εμφανείς θέσεις, ο Ανάδοχος υποχρεούται, με δικά του έξοδα, να τοποθετήσει πινακίδες, οι οποίες θα αναγράφουν τον τίτλο της Αρχής που εκτελεί τα έργα, τον τίτλο του εκτελούμενου έργου, το όνομα της Προϊσταμένης Αρχής και της Διευθύνουσας Υπηρεσίας, το χρηματοδότη, την επωνυμία (ή ονοματεπώνυμο) του Αναδόχου, του Μελετητή και του τυχόν Τεχνικού ή άλλου Συμβούλου, καθώς και οιοδήποτε άλλο στοιχείο που θα ζητήσει η Διευθύνουσα Υπηρεσία. Ο Ανάδοχος υποχρεούται να τοποθετεί σε δυο (2) τουλάχιστον εμφανή σημεία, πινακίδες που να αναγράφουν όλα τα παραπάνω απαιτούμενα στοιχεία του έργου, ενώ η επιλογή των θέσεων για τις θέσεις τους, διαστάσεις τους κλπ στοιχεία, θα γίνεται κατόπιν συνεννόησης με την Υπηρεσία. Ο Ανάδοχος δεν δικαιούται να τοποθετεί πληροφοριακές πινακίδες οποιασδήποτε διαστάσεως, που έμμεσα ή άμεσα τον διαφημίζουν, χωρίς την έγγραφη αποδοχή του κειμένου της πινακίδας από τη Διευθύνουσα Υπηρεσία. Για έργα που συγχρηματοδοτούνται από τα Διαρθρωτικά Ταμεία, η ως άνω σήμανση θα συμμορφώνεται επιπλέον και με τις σχετικές διατάξεις περί δημοσιότητας των εκτελούμενων έργων, όπως αυτές εκάστοτε ισχύουν.
- Για έργα που συγχρηματοδοτούνται από τα Διαρθρωτικά Ταμεία, ο Ανάδοχος υποχρεούται, με δικά του έξοδα, κατά τη φάση υλοποίησης του έργου να αναρτήσει στο εργοτάξιο διαφημιστική (πληροφοριακή) πινακίδα. Η πινακίδα αυτή το αργότερο έξι (6) μήνες από την ολοκλήρωση του έργου αντικαθίσταται από μόνιμη επεξηγηματική πινακίδα. Στην διαφημιστική (πληροφοριακή) και μόνιμη επεξηγηματική πινακίδα θα αναφέρεται ρητά α) το έμβλημα της Ευρωπαϊκής Επιτροπής, β) το διαρθρωτικό ταμείο και γ) το επιλεγμένο μήνυμα από τη Διαχειριστική Αρχή που προβάλλει την προστιθέμενη αξία της κοινοτικής παρέμβασης. Οι διαφημιστικές και μόνιμες επεξηγηματικές πινακίδες θα σχεδιαστούν σύμφωνα με τις σχεδιαστικές λεπτομέρειες που περιγράφονται στο Κανονισμό 1828/2006 και στο με Αρ. Πρωτ. 4250/24-11-2011 (ΑΔΑ:457Ξ7Λ7-ΒΧΗ) έγγραφο της Ενδιάμεσης Διαχειριστικής Αρχής Περιφέρειας Αττικής.
- Συμπληρωματικά των ανωτέρω, ισχύουν τα οριζόμενα στην παρ. 4.15 της παρούσας.

4.24 Φύλαξη του εργοταξίου

Ο Ανάδοχος υποχρεούται να φυλάσσει τους εργοταξιακούς χώρους από άτομα μη έχοντα εργασία ή μη διαπιστευμένα ή μη δικαιούμενα για οποιοδήποτε λόγο να ευρίσκονται στους χώρους που εκτελούνται έργα. Για το σκοπό αυτό, θα χρησιμοποιούνται, όπου παρίσταται ανάγκη, φύλακες υπάλληλοι του Αναδόχου γενικά σε όλα τα εργοτάξια του έργου κατά την ημέρα και τη νύχτα. Τα ανωτέρω μέτρα θα λαμβάνονται με ευθύνη και δαπάνη του Αναδόχου.

4.25 Δραστηριότητες Αναδόχου στο εργοτάξιο

4.25.1 Προσωρινές εγκαταστάσεις

- (1) Όλες οι απαιτούμενες προσωρινές εγκαταστάσεις (υπόστεγα αποθήκευσης, θάλαμοι διαμονής, εργαστήρια, γραφεία κτλ.), για την εκτέλεση των εργασιών της εργολαβίας, θα ανεγερθούν με μέριμνα, δαπάνη και ευθύνη του Αναδόχου, σε θέσεις επιτρεπόμενες από την Υπηρεσία και τις λοιπές αρμόδιες Αρχές.
- (2) Ο Ανάδοχος δεν δικαιούται καμίας αποζημίωσης ή παράτασης προθεσμίας περάτωσης του έργου λόγω τυχόν ανεπάρκειας των χώρων εργοταξίων ή από οποιαδήποτε άλλη σχετική αιτία, διότι, κατά την υποβολή της προσφοράς του, δηλώνεται σαφώς ότι ο Ανάδοχος έλαβε γνώση των τοπικών συνθηκών.
- (3) Ο Ανάδοχος υποχρεούται, να προβεί έγκαιρα στην αναζήτηση, κατάληψη και διευθέτηση των κατάλληλων χώρων στην άμεση περιοχή του έργου για την εγκατάσταση των εργοταξίων, ειδοποιώντας γι' αυτό την Υπηρεσία. Οι καταλαμβανόμενοι χώροι αν βρίσκονται μέσα στην περιοχή ιδιοκτησίας του ΚτΕ, θα πρέπει επίσης να τύχουν της έγκρισης της Υπηρεσίας.
- (4) Αν ο Ανάδοχος εξεύρει δημόσιους χώρους κατάλληλους για τις χρήσεις αυτές και υπό την προϋπόθεση ότι θα εγκριθεί η χρήση τέτοιων χώρων από την Υπηρεσία, η παραχώρησή τους για χρήση (λατομείων, δανειοθαλάμων, χώρων απόθεσης εργοταξίων κτλ.) θα γίνει από τον ΚτΕ στον Ανάδοχο χωρίς αντάλλαγμα, και με όρους χρήσης που θα πληρούν τους όρους των άρθρων 4.18 και 4.19 της παρούσας και θα αναγραφούν στην σχετική άδεια χρήσης.
- (5) Έτσι, ο Ανάδοχος είναι υπεύθυνος για την εξεύρεση όλων των χώρων που θα χρησιμοποιήσει για τις κάθε φύσης εγκαταστάσεις του, όπως:
 - γραφείων επίβλεψης και χώρων στάθμευσης οχημάτων
 - εργοταξιακών γραφείων και χώρων στάθμευσης οχημάτων
 - εργοταξιακού εργαστηρίου
 - χώρων διαμονής προσωπικού
 - αποθήκευσης των κάθε είδους υλικών
 - παραγωγής σκυροδέματος
 - παραγωγής, ανάπτυξης και φορτοεκφόρτωσης προκατασκευασμένων στοιχείων
 - παραγωγής ασφαλτοσκυροδέματος
 - προετοιμασίας υλικών για την ενσωμάτωσή τους στην κατασκευή
 - προσωρινής εναπόθεσης κάθε φύσης αντικειμένων
 - συνεργείων συντήρησης μηχανικού του εξοπλισμού
 - χώρων στάθμευσης μηχανικού του εξοπλισμού κτλ.
- (6) Όλες οι δαπάνες για ενοικίαση ή/και αγορά τέτοιων χώρων βαρύνουν τον Ανάδοχο και είναι ανηγμένες στις τιμές της προσφοράς του.
- (7) Αν οι συνθήκες του έργου ή ο κίνδυνος ζημιών σ' αυτό, δεν επιτρέπουν, κατά την απόλυτη κρίση της Υπηρεσίας, την απόθεση υλικών στους χώρους αποθήκευσης, τότε θα αποτίθενται μόνον τα υλικά εργασίας μιας ημέρας, χωρίς να προκύπτει δικαίωμα του Αναδόχου για αποζημίωση, λόγω πρόσθετων ή πλάγιων μεταφορών, φορτοεκφορτώσεων κτλ., γιατί θεωρείται ότι όλες αυτές περιλαμβάνονται στις τιμές της προσφοράς του.
- (8) Ο Ανάδοχος, με δική του μέριμνα και δαπάνη, θα διαρρυθμίσει κατάλληλα τον (τους) εργοταξιακό (ους) χώρο (ους), που θα περιλαμβάνει (ουν) όλες τις εγκαταστάσεις που απαιτούνται για την κατασκευή του έργου, όπως επίσης και τις προσπελάσεις προς τους χώρους αυτούς. Επίσης υποχρεούται να μην εμποδίζει τη λειτουργία άλλων εγκαταστάσεων κατά την εκτέλεση των εργασιών. Όλες οι ως άνω εγκαταστάσεις θα πληρούν τις απαιτήσεις των συμβατικών τευχών και τις τυχόν κατά περίπτωση εντολές της Υπηρεσίας.
- (9) Όλοι οι χώροι υγιεινής θα σχεδιαστούν και κατασκευαστούν σύμφωνα με τις οδηγίες της Υπηρεσίας.
- (10) Όλες οι εγκαταστάσεις (υδραυλικές, ηλεκτρολογικές, λοιπές) θα σχεδιαστούν, κατασκευασθούν και λειτουργούν σύμφωνα με τις κείμενες διατάξεις που διέπουν τις υπόψη εγκαταστάσεις και σύμφωνα με τις οδηγίες της Υπηρεσίας.
- (11) Τα έξοδα λειτουργίας και συντήρησης όλων των εργοταξιακών εγκαταστάσεων είτε πρόκειται για χώρους του Αναδόχου είτε πρόκειται για χώρους της αποκλειστικής χρήσης της Υπηρεσίας, βαρύνουν τον Ανάδοχο, ο οποίος και είναι υπεύθυνος για τη λειτουργία και συντήρησή τους σύμφωνα με τις ισχύουσες διατάξεις της δημόσιας τάξης, ασφάλειας και υγιεινής.

4.25.2 Καθαρισμός εργοταξίων, κατασκευών και εγκαταστάσεων

- (1) Ο Ανάδοχος υποχρεούται με δαπάνη του και πριν από την παράδοση προς χρήση κάθε τμήματος έργου, καθώς και μετά την περάτωση ολόκληρου του έργου, να αφαιρέσει και απομακρύνει από τους περί το επίμαχο τμήμα του έργου χώρους και γενικά από τα εργοτάξια, κάθε προσωρινή κατασκευή ή εγκατάσταση που απαιτήθηκε, τα απορρίμματα, εργαλεία και ικριώματα, μηχανήματα, πλεονάζοντα υλικά χρήσιμα ή άχρηστα, προσωρινές εγκαταστάσεις μηχανημάτων κτλ., να άρει κάθε βοηθητικό έργο κτλ., το οποίο θα υποδειχθεί από την Υπηρεσία ως άχρηστο ή επιζήμιο για τη μετέπειτα λειτουργία του έργου ή τμήματος αυτού, να ισοπεδώσει τους χώρους στους οποίους αυτά είχαν αποτεθεί ή εγκατασταθεί και να παραδώσει τελείως καθαρές/ούς τόσο τις κατασκευές όσο και τους χώρους γύρω από το

εργοτάξιο και γενικά να μεριμνήσει για οτιδήποτε άλλο σχετικό απαιτείται για την παράδοση του έργου ώστε να λειτουργήσει εύρυθμα, κατά τους όρους της σύμβασης.

- (2) Επίσης ο Ανάδοχος υποχρεούται να προβαίνει, από τη στιγμή που εξέλιπε ο λόγος, κατά την κρίση της Υπηρεσίας, και στην άρση (καθαίρεση, αποκόμιση κτλ.) κάθε προστατευτικής κατασκευής που κατασκευάστηκε κτλ. για την εκτέλεση του έργου (εργασιών και παραγωγής υλικών) και που επιβλήθηκε από οποιοδήποτε λόγο, για την αποφυγή κάθε φύσης ζημιών, φθορών, ατυχημάτων κτλ. σε ιδιοκτησίες, οικοδομές, δένδρα, αγρούς, καλλιεργήσιμες εκτάσεις, κοινωφελείς εγκαταστάσεις και κάθε φύσης έργα, καθώς και απομάκρυνση των εργοταξίων.
- (3) Εάν μέσα σε δέκα (10) ημέρες από την έγγραφη υπόμνηση εκ μέρους της Διευθύνουσας Υπηρεσίας δεν προβεί ο Ανάδοχος στην έναρξη και, μέσα σε εύλογη προθεσμία, περάτωση των ανωτέρω εργασιών, αυτές εκτελούνται σε βάρος του Αναδόχου και εκπίπτει η δαπάνη που έγινε από την πρώτη επόμενη πληρωμή ή την εγγύηση καλής εκτέλεσης ή κατά οποιοδήποτε άλλο τρόπο σύμφωνα με τις κείμενες διατάξεις, πέρα από τη μη έκδοση βεβαίωσης εμπρόθεσμης εκτέλεσης του έργου ή τμήματος αυτού εξ αιτίας αυτού του λόγου.

4.26 Μητρώο έργου – φωτογραφίες

Ο ανάδοχος έχει υποχρέωση, χωρίς ιδιαίτερη αμοιβή, μετά την ημερομηνία έκδοσης της Βεβαίωσης Περάτωσης των εργασιών μέσα σε δυο (2) μήνες να υποβάλει την Τελική Επιμέτρηση και το Μητρώο του έργου, το οποίο περιλαμβάνει τα βασικά στοιχεία του έργου «όπως κατασκευάστηκε» σύμφωνα με το άρθρο 170 παρ.2 του Ν.4412/2016. Με απόφαση του Υπουργού Υποδομών, Μεταφορών και Δικτύων καθορίζεται το περιεχόμενο του «μητρώου έργου», τα τεύχη, οι εκθέσεις, τα σχέδια, οι πίνακες, τα ηλεκτρονικά δεδομένα και τα λοιπά στοιχεία που το συνοδεύουν, καθώς και κάθε άλλο σχετικό θέμα.

Ειδικότερα μετά την αποπεράτωση του όλου έργου ο Ανάδοχος υποχρεούται να παραδώσει στην Υπηρεσία, διαμέσου του Επιβλέποντος μηχανικού, δύο σειρές σχεδίων και τευχών σε χαρτί και με την υπογραφή του καθώς και δύο αντίγραφα σε ηλεκτρονική μορφή, όλων των έργων που εκτελέστηκαν, όπως αυτά κατασκευάστηκαν τελικά, δηλαδή συμπεριλαμβανομένων των τροποποιήσεων και διορθώσεων, οι οποίες ίσως έγιναν στα σχέδια που εγκρίθηκαν αρχικά.

Στο μητρώο του έργου συμπεριλαμβάνονται:

1. Σειρά έγχρωμων φωτογραφιών από όλες τις φάσεις του έργου, της παραγωγής υλικών και της εκτέλεσης δοκιμών
2. Σειρά έγχρωμων διαφανειών των περιγραφόμενων στην ανωτέρω υποπαραγράφο (1)
3. Πίνακα απογραφής έργου, που θα περιέχει τα επί μέρους έργα, εγκαταστάσεις, εξοπλισμό κ.λ.π., που συγκροτούν το ολοκληρωμένο έργο
4. Σειρά σχεδίων του έργου με τις διαστάσεις που τελικά εφαρμόστηκαν
5. Σειρά σχεδίων με στοιχεία υψομετρικών αφετηριών (με συντεταγμένες Χ, Υ, Ζ επί οριζοντιογραφίας)
6. Τεύχος διαδικασιών ποιοτικού ελέγχου
7. Περιγραφική έκθεση της κατασκευής του έργου (ενδεικτικά και όχι περιοριστικά θα αναφέρονται οι δυσχέρειες που ανέκυψαν κατά την κατασκευή, τα ειδικά τεχνικά χαρακτηριστικά του έργου, οι ανάγκες μελλοντικής συντήρησης, ο απολογισμός ποσοτήτων και κόστους του έργου, όπως επίσης και σε κάθε άλλο στοιχείο που κατά την κρίση της Υπηρεσίας θα μπορούσε, μελλοντικά, να χρησιμεύσει στο έργο).
8. Εγχειρίδιο επιθεώρησης και συντήρησης του έργου (εφόσον προβλέπεται στην μελέτη του έργου)
9. Εγχειρίδιο λειτουργίας του έργου (εφόσον προβλέπεται στην μελέτη του έργου)

Τα παραπάνω θα παραδίδονται σε έντυπη μορφή και σε CD-R τα οποία θα είναι αριθμημένα και θα φέρουν τα εξής:

- α) Το όνομα της Αναδόχου Εταιρίας ή Κοινοπραξίας
- β) Το Τίτλο των παραδοτέων
- γ) Τη θέση του κατασκευασθέντος τμήματος
- δ) Την ημερομηνία παραγωγής
- ε) Τα περιεχόμενα των ηλεκτρονικών μέσων ηλεκτρονικά (σε μορφή αρχείου κειμένου) και σε έντυπη μορφή.

Σε όλα τα παραπάνω σχέδια θα υπάρχει ο αντίστοιχος τίτλος κατά τα πρότυπα των σχεδίων της μελέτης, και η ένδειξη: ΟΠΩΣ ΚΑΤΑΣΚΕΥΑΣΤΗΚΕ.

Στο μητρώο έργου θα συμπεριληφθούν και τα πρακτικά των συσκέψεων μεταξύ της επίβλεψης και αντιπροσώπων του Αναδόχου, που ορίζονται στο άρθρο 8.6 της παρούσας.

Το μητρώο του έργου αποτελεί αναπόσπαστο τμήμα της τελικής επιμέτρησης, η οποία αποτελεί προαπαιτούμενο για την προσωρινή παραλαβή του έργου.

Η μη υποβολή του Μητρώου του έργου (σύμφωνα με την ισχύουσα νομοθεσία και τα ανωτέρω) επισύρει τις ίδιες συνέπειες με τη μη υποβολή της τελικής επιμέτρησης. Δηλαδή συνεπάγεται την καθυστέρηση της παραλαβής του έργου, κατά την παρ.2 του άρθρου 170 του Ν.4412/2016. Επί πλέον, η παράλειψη υποβολής του Μητρώου του έργου συνεπάγεται τη σύνταξη και εκτύπωση / παραγωγή του από την Υπηρεσία σε βάρος και για λογαριασμό του Αναδόχου και, κατά την κρίση της Υπηρεσίας, την επιβολή πρόσθετης ποινικής ρήτρας αντίστοιχα με όσα αναφέρονται στην παρ. 6 του άρθρου 151 του Ν.4412/2016 για την τελική επιμέτρηση.

Το κόστος για τη σύνταξη και υποβολή στην Υπηρεσία του Μητρώου του έργου εμπεριέχεται ανηγμένο στις τιμές μονάδος των εργασιών της σύμβασης.

4.27 Ευρήματα αρχαιολογικού ή άλλου ενδιαφέροντος

- (1) Ισχύουν τα οριζόμενα στην παρ.12 του άρθρου 138 του Ν. 4412/2016, όπως ισχύει σήμερα.
- (2) Επειδή υπάρχει η πιθανότητα συνάντησης αρχαιολογικών ευρημάτων και ανάλογα με το είδος των εργασιών που πρόκειται να εκτελεστούν στη σχετική περιοχή, είναι δυνατόν ο ανάδοχος να υποχρεωθεί να εκτελέσει διερευνητικές τομές ή άλλου είδους ερευνητικές εργασίες, δηλαδή ανασκαφικό έργο, ύστερα από εντολή της Υπηρεσίας.
- (3) Η πυκνότητα των τομών και η φύση και έκταση των τυχόν ερευνητικών εργασιών, που πρόκειται να εκτελεσθούν στις σχετικές περιοχές, θα καθορισθεί από την αρμόδια Υπηρεσία. Οι τομές θα πρέπει να διενεργηθούν με προειδοποίηση τουλάχιστον τεσσάρων (4) εργασίμων ημερών προς την επιβλέπουσα υπηρεσία προκειμένου να παραστεί.
- (4) Για κάθε περίπτωση ερευνητικών εργασιών/ανασκαφικού έργου που θα διενεργούνται από την Αρχαιολογική Υπηρεσία, ο Ανάδοχος υποχρεούται να παρέχει τα απαραίτητα συνεργεία – μέσα, αλλά και τις απαιτούμενες διευκολύνσεις και να συντονίζει με αυτήν τις υπόλοιπες εργασίες του.
- (5) Σε οποιαδήποτε περίπτωση, τα έξοδα για τις ανωτέρω έρευνες θα πληρώνονται στον Ανάδοχο απολογιστικά (παρ. 10, του άρθρου 154 του Ν.4412/2016 «Απολογιστικές εργασίες», παρ.4 του άρθρου 186 του Ν.4412/2016).
- (6) Αν κατά τις ερευνητικές τομές, ή την πρόοδο των εργασιών διαπιστωθεί η ύπαρξη αρχαίων οποιασδήποτε ηλικίας ή έργων τέχνης, τότε ο ανάδοχος είναι υποχρεωμένος να ειδοποιήσει αμέσως τη Διευθύνουσα Υπηρεσία και την αρμόδια Αρχαιολογική Υπηρεσία και να διακόψει κάθε εργασία στην περιοχή των ευρημάτων, λαμβάνοντας συγχρόνως όλα τα απαραίτητα μέτρα για τη διατήρηση και διαφύλαξη των αρχαιοτήτων. Για την καθυστέρηση των έργων ή διακοπή τους από αυτή την αιτία, έχουν εφαρμογή οι σχετικές διατάξεις του Ν. 4412/16.
- (7) Μετά τον πρώτο χαρακτηρισμό των ευρημάτων από την Αρχαιολογική Υπηρεσία θα δοθούν (σύμφωνα με τις διατάξεις του Ν. 3028/02 & κατόπιν γνωμοδότησης των αρμοδίων οργάνων του Υπ. Πολιτισμού) οδηγίες στον Ανάδοχο, είτε για τη συνέχιση των εργασιών είτε για την προσωρινή διακοπή των εργασιών και τη μεταφορά του προσωπικού και του εξοπλισμού σε άλλο μέτωπο εργασίας για το διάστημα κατά το οποίο η Αρχαιολογική Υπηρεσία θα διενεργεί έρευνες, με ανάλογη τροποποίηση του χρονοδιαγράμματος του έργου.
- (8) Ο Ανάδοχος υποχρεούται, άμεσα μόλις απαιτηθεί κατά την κρίση της Υπηρεσίας, να μετακινεί χωρίς ιδιαίτερη αποζημίωση τον εξοπλισμό και το προσωπικό του από το ένα μέτωπο εργασίας σε άλλο και να μειώνει με τον τρόπο αυτόν τις καθυστερήσεις από τις αρχαιολογικές έρευνες.
- (9) Ο Ανάδοχος δεν δικαιούται πρόσθετης αποζημίωσης για σταλίες μηχανημάτων και συνεργείων και άλλες συνέπειες από την καθυστέρηση της βραδείας προόδου των ανασκαπτικών εργασιών.
- (10) Παράταση τμηματικών ή/και της συνολικής προθεσμίας θα αναγνωρίζεται στον Ανάδοχο λόγω καθυστερήσεων από αρχαιολογικές έρευνες, στην περίπτωση προσωρινής διακοπής που η διάρκεια της είναι κατά την Υπηρεσία δικαιολογημένη και επηρεάζει την κρίσιμη διαδρομή του χρονοδιαγράμματος. Πέραν αυτού δεν θα δοθεί καμία άλλη αποζημίωση στον Ανάδοχο (πχ. για τυχόν αργούντα μηχανικό εξοπλισμό, αντίστοιχο προσωπικό κ.λ.π.). Ο Ανάδοχος είναι υποχρεωμένος να επανενεργοποιήσει άμεσα τον εξοπλισμό και το προσωπικό του ευθύς μόλις εκλείψει ο λόγος διακοπής των εργασιών. Στην περίπτωση που η διάρκεια της προσωρινής διακοπής δεν επηρεάζει την κρίσιμη διαδρομή του χρονοδιαγράμματος, δεν θα χορηγείται παράταση των συμβατικών προθεσμιών, αλλά θα αναμορφώνεται το χρονοδιάγραμμα με βάση τα νέα δεδομένα και στην περίπτωση αυτή, ο Ανάδοχος δεν δικαιούται αποζημίωσης.
- (11) Η δαπάνη για την πρόσληψη και αμοιβή του προσωπικού επίβλεψης του έργου που θα ορίσουν οι αρμόδιες Εφορείες, καθώς και οι δαπάνες για την διενέργεια τυχόν απαιτούμενων ανασκαφών (πρόσληψη εξειδικευμένου προσωπικού, καταγραφή, συντήρηση, σχεδιαστική και φωτογραφική τεκμηρίωση των ευρημάτων, κλπ), για την συντήρηση, μελέτη και δημοσίευση των ευρημάτων διάσωσης και αποκατάστασης των μνημείων, βάσει των άρθρων 8, 9, 10 και 37 του Ν.3028/2002 όπως ισχύουν, θα βαρύνουν τον προϋπολογισμό του έργου (παρ. 10, του άρθρου 154 του Ν.4412/2016 «Απολογιστικές εργασίες»).
- (12) Σε περίπτωση που το έργο συγχρηματοδοτείται από την Ευρωπαϊκή Ένωση, εφόσον ο προϋπολογισμός των εν λόγω δαπανών υπερβαίνει το 5% του συνολικού προϋπολογισμού του έργου του αρχικού έργου, θα πρέπει να εγκριθεί με Απόφαση του Υπουργού Πολιτισμού, κατά τα προβλεπόμενα από το Άρθρο 25 του Ν.3614/2007 (ΦΕΚ 267/Α/2007) όπως αυτό τροποποιήθηκε από την παράγραφο 15 του άρθρου 10 του Ν.3840/2010 (ΦΕΚ 53/Α/2010).
- (13) Όλα τα αρχαιολογικά ή άλλα ευρήματα, οποιασδήποτε φύσης και αξίας, που ανακαλύπτονται κατά την εκτέλεση του έργου ανήκουν στο Ελληνικό Δημόσιο και σε κάθε τέτοια περίπτωση ισχύει η Ελληνική νομοθεσία.

5. ΕΓΚΕΚΡΙΜΕΝΟΙ ΥΠΕΡΓΟΛΑΒΟΙ

Ισχύουν τα οριζόμενα στο Ν.4412/2016 (άρθρα 58, 131, 132, 164, 165, 166).

6. ΕΡΓΑΤΙΚΟ ΔΥΝΑΜΙΚΟ ΚΑΙ ΛΟΙΠΟ ΠΡΟΣΩΠΙΚΟ

6.1 Πρόσληψη εργατικού δυναμικού και λοιπού προσωπικού

- (1) Αν δεν ορίζεται διαφορετικά στη σύμβαση, ο Ανάδοχος θα είναι υπεύθυνος για την εξεύρεση, πρόσληψη και κινητοποίηση σύμφωνα με τις κείμενες διατάξεις όλου του προσωπικού που απαιτείται για την εκπλήρωση των συμβατικών του υποχρεώσεων, εργατοτεχνικού, επιστημονικού ή άλλου, ημεδαπού ή αλλοδαπού, καθώς και για την παροχή σε αυτό των μέσων, εργαλείων κτλ. για την άσκηση των καθηκόντων του. Σχετικά ισχύουν τα οριζόμενα στο Ν.4412/2016 (άρθρο 138).
- (2) Ο Ανάδοχος μπορεί να χρησιμοποιήσει ελληνικό ή αλλοδαπό προσωπικό, σύμφωνα με την ισχύουσα νομοθεσία. Το αλλοδαπό προσωπικό του Αναδόχου πρέπει να εφοδιαστεί με σχετική άδεια παραμονής και εργασίας στην Ελλάδα, με ευθύνη, μέριμνα και δαπάνη του Αναδόχου και σύμφωνα με την εκάστοτε ισχύουσα εργατική και λοιπή νομοθεσία.

6.2 Αμοιβές και Κανονισμός Εργασίας

Ισχύουν τα οριζόμενα στο Ν.4412/2016 (άρθρο 138).

6.3 Προσωπικό του ΚτΕ

Ο Ανάδοχος δεν δικαιούται να προσλάβει ή να αποπειραθεί να προσλάβει προσωπικό που εργάζεται, με οποιαδήποτε σχέση εργασίας, για λογαριασμό του ΚτΕ.

6.4 Εργατική νομοθεσία

Ισχύουν τα οριζόμενα στο Ν.4412/2016 (άρθρο 138).

6.5 Ωράριο εργασίας – υπερωριακή, νυκτερινή εργασία – αργίες και εορτές

- (1) Το ωράριο εργασίας θα είναι αυτό που εκάστοτε ορίζεται από τις διατάξεις του Υπουργείου Εργασίας για τις εκτελούμενες κατά περίπτωση εργασίες.
- (2) Ενώ κατ' αρχή θα πρέπει να αποφεύγεται, σε ειδικές περιπτώσεις και προκειμένου να αντιμετωπιστούν έκτακτα περιστατικά που σχετίζονται με την προστασία ζωής ή περιουσίας ή ασφάλειας των έργων ή για να καταστεί δυνατή η τήρηση του χρονοδιαγράμματος, επιτρέπεται η εκτέλεση υπερωριακής ή νυκτερινής εργασίας και εργασίας κατά τις αργίες και εορτές σύμφωνα με όσα σχετικά ορίζονται από την Ελληνική νομοθεσία. Σε περίπτωση εκτέλεσης τέτοιας εργασίας, ο Ανάδοχος δεν δικαιούται να ζητήσει πρόσθετη αποζημίωση. Κατά την εκτέλεση της ανωτέρω εργασίας, ο Ανάδοχος υποχρεούται να εξασφαλίζει τις σχετικές άδειες και να τηρεί όλους τους Νόμους και κανονισμούς, που αφορούν τέτοια εργασία. Εφόσον καθίσταται αναγκαία η υπερωριακή ή νυκτερινή εργασία ή η εκτέλεση εργασίας κατά τις αργίες και εορτές, ο Ανάδοχος υποχρεούται να την εκτελεί χωρίς αντίρρηση, αναλαμβάνοντας και όλες τις δαπάνες. Σε οποιαδήποτε περίπτωση υπερωριακής απασχόλησης ο Ανάδοχος υποχρεούται να ενημερώνει έγκαιρα την Υπηρεσία.
- (3) Ειδικά για την υπερωριακή εργασία η Υπηρεσία θα συνηγορήσει, εφόσον κρίνεται απαραίτητη και δεν υπάρχει άλλη δυνατότητα για εξασφάλιση περισσότερου προσωπικού, αλλά δεν μπορεί να εγγυηθεί την εξασφάλιση της σχετικής έγκρισης από τις αρμόδιες Αρχές.
- (4) Αν ο Ανάδοχος δεν μπορέσει να εξασφαλίσει έγκριση για υπερωριακή εργασία, αυτό δεν θα αποτελέσει δικαιολογία για παράταση των προθεσμιών εκτέλεσης του έργου.
- (5) Κατά την εκτέλεση νυκτερινής εργασίας ο Ανάδοχος υποχρεούται να παρέχει με δαπάνη του πρόσθετο και ικανοποιητικό φωτισμό για την ασφάλεια του προσωπικού του, του κοινού και εν γένει κάθε φύσης κυκλοφορίας, καθώς και κατάλληλα μέσα, που να επιτρέπουν την καλή τοποθέτηση και επιθεώρηση υλικών και την από κάθε άποψη ορθή εκτέλεση των εργασιών.
- (6) Ο Ανάδοχος θα πρέπει να λάβει υπόψη του την ισχύουσα νομοθεσία για ηχορύπανση και ώρες κοινής ησυχίας στην περιοχή, για τον προγραμματισμό εκτέλεσης του έργου. Κατά τις ώρες κοινής ησυχίας και τις νυκτερινές ώρες θα πρέπει να αποφεύγεται εκτέλεση εργασιών που ηχορρυπαίνουν την περιοχή και να λαμβάνονται κατάλληλα προς τούτο μέτρα.

6.6 Υποδομές εργατικού δυναμικού και λοιπού προσωπικού

- (1) Εκτός εάν ορίζεται διαφορετικά στη σύμβαση, ο Ανάδοχος υποχρεούται να παρέχει στο προσωπικό του όλες τις διευκολύνσεις σε υποδομές που σχετίζονται με την εκπλήρωση των συμβατικών του υποχρεώσεων και την άσκηση των καθηκόντων του προσωπικού του.
- (2) Ο Ανάδοχος υποχρεούται να παράσχει προς την Υπηρεσία τις διευκολύνσεις σε υποδομές που ορίζονται στην παρούσα (παρ. 4.1.3).
- (3) Οι ανωτέρω διευκολύνσεις παρέχονται με ευθύνη, φροντίδα και δαπάνη του Αναδόχου και θεωρούνται ανηγμένες στις τιμές της προσφοράς του.

6.7 Ασφάλεια και υγιεινή

- (1) Ο Ανάδοχος υποχρεούται να εκτελεί τα έργα με ασφαλή τρόπο και σύμφωνα με τους Νόμους, Διατάγματα, Αστυνομικές και λοιπές διατάξεις και τις οδηγίες της Υπηρεσίας, που αφορούν την υγιεινή και την ασφάλεια των εργαζομένων. Ενδεικτικά και όχι περιοριστικά, αναφέρονται οι επόμενες διατάξεις, οι οποίες θα εφαρμόζονται όπως τροποποιήθηκαν και ισχύουν εκάστοτε κατά το χρόνο της εφαρμογής τους:
- Το ΠΔ 413/77 (ΦΕΚ 128 Α/1977 «Περί αγοράς, μεταφοράς και καταναλώσεως εκρηκτικών υλών»,
 - Το ΠΔ 447/75 (ΦΕΚ 142 Α/1975) «Περί ασφαλείας των εν ταις οικοδομικαίς εργασίαις ασχολούμενων μισθωτών»,
 - Το ΠΔ 778/80 (ΦΕΚ 193 Α/1980) «Περί μέτρων ασφαλείας κατά την εκτέλεσιν οικοδομικών εργασιών»,
 - Το ΠΔ 1073/81 (ΦΕΚ 260 Α/1981) «Περί μέτρων ασφαλείας κατά την εκτέλεσιν εργασιών εις εργοτάξια οικοδομών και πάσης φύσεως έργων αρμοδιότητος Πολιτικού Μηχανικού»,
 - Το Ν.1396/83 (ΦΕΚ 126 Α/1983) «Περί υποχρέωσης λήψης και τήρησης μέτρων ασφαλείας στις οικοδομές και λοιπά ιδιωτικά έργα»,
 - Η Υ.Α. ΙΙ-5^η/Φ/17402/84 «Κανονισμός Μεταλλευτικών και Λατομικών Εργασιών» (931/Β), Ν.1428/84 και Ν 2115/93,
 - Ο Ν 1430/84 (ΦΕΚ 49 Α/1984) «Κύρωση της 62 Διεθνούς Σύμβασης Εργασίας που αφορά τις διατάξεις ασφαλείας στην οικοδομική βιομηχανία»,
 - Ο Ν. 1568/85 (ΦΕΚ 177 Α/1985) «Υγιεινή και ασφάλεια των εργαζομένων», όπως τροποποιήθηκε και ισχύει, σε συνδυασμό με το άρθρο 39 του Ν.1836/89 (79/Α) «Προώθηση της απασχόλησης και της επαγγελματικής κατάρτισης και άλλες διατάξεις»,
 - Το ΠΔ 294/88 (ΦΕΚ 138 Α/1988) «Ελάχιστος χρόνος απασχόλησης τεχνικού ασφαλείας και γιατρού εργασίας, επίπεδο γνώσεων και ειδικότητα τεχνικού ασφαλείας για τις επιχειρήσεις, εκμεταλλεύσεις και εργασίες του άρθρου 1, παρ. 1 του Ν 1568/85»,
 - Το ΠΔ 225/89 (ΦΕΚ 106 Α/1989) «Υγιεινή και Ασφάλεια στα Υπόγεια Τεχνικά Έργα»,
 - Το ΠΔ 157/92 (ΦΕΚ 74 Α/1992) «Επέκταση των ΠΔ και ΥΑ που εκδόθηκαν με τις εξουσιοδοτήσεις του Ν.1568/85 στο Δημόσιο, ΝΠΔΔ και ΟΤΑ»,
 - Το ΠΔ 395/94 (ΦΕΚ 220 Α/1994) «Ελάχιστες προδιαγραφές ασφαλείας και υγείας για τη χρησιμοποίηση εξοπλισμού εργασίας από τους εργαζομένους κατά την εργασία τους σε συμμόρφωση με την οδηγία 89/655/ΕΟΚ», σε συνδυασμό με τα ΠΔ 89/99 (ΦΕΚ 94 Α/1999), 396/94 (ΦΕΚ 220 Α/1994) και 304/00 (ΦΕΚ 241 Α/2000),
 - Το ΠΔ 16/96 (ΦΕΚ 10 Α/1996) «Ελάχιστες προδιαγραφές ασφαλείας και υγείας στους χώρους εργασίας σε συμμόρφωση με την Οδηγία 89/954/ΕΟΚ»,
 - Το ΠΔ 17/96 (ΦΕΚ 11 Α/1996) «Μέτρα για τη βελτίωση της ασφαλείας και της υγείας των εργαζομένων κατά την εργασία σε συμμόρφωση με τις οδηγίες 89/391/ΕΟΚ και 91/383/ΕΟΚ», όπως τροποποιήθηκε και ισχύει, σε συνδυασμό με το ΠΔ 159/99 (ΦΕΚ 157 Α/1999),
 - Το ΠΔ 305/96 (ΦΕΚ 212 Α/1996) «Ελάχιστες προδιαγραφές ασφαλείας και υγείας που πρέπει να εφαρμόζονται στα προσωρινά ή κινητά εργοτάξια σε συμμόρφωση προς την Οδηγία 92/57/ΕΟΚ»,
 - Η Υπουργική Απόφαση 3046/304/30-1-89 (ΦΕΚ 59Δ) «Κτιριοδομικός κανονισμός» (Ειδικά το Άρθρο 5, παρ. 4,2 για τη χρήση εκρηκτικών)
 - Η Υπουργική Απόφαση Υ.ΠΕ.ΧΩ.Δ.Ε. 31245/οικ/22-5-93 «Συστάσεις για κατεδαφίσεις κτιρίων», με κατ' αναλογία εφαρμογή της σε κατεδαφίσεις υπαρχόντων τεχνικών έργων κτλ.)
- (2) Προς τούτο πρέπει ο Ανάδοχος να ορίσει ένα μέλος του εργοταξίου του σαν Υπεύθυνο Ασφαλείας. Το εν λόγω μέλος του εργοταξίου θα έχει υποχρέωση για ενημέρωση και παρακολούθηση τήρησης όλων των κανόνων υγιεινής και ασφαλείας από όλους τους εργαζόμενους. Ο προϊστάμενος του εργοταξιακού γραφείου του Αναδόχου παραμένει πάντα τελικός υπεύθυνος για την υγιεινή και ασφάλεια.
- (3) Ρητά καθορίζεται ότι ο Ανάδοχος παραμένει μόνος και αποκλειστικά υπεύθυνος για την ασφάλεια των εργαζομένων στα έργα και είναι δική του ευθύνη η λήψη των ενδεδειγμένων και ορθών μέτρων ασφαλείας και η τήρηση των σχετικών κανονισμών. Για θέματα πρόληψης ατυχημάτων ισχύουν όσα ορίζονται από την Ελληνική νομοθεσία, όπως εκάστοτε ισχύει κατά το χρόνο της εφαρμογής των διατάξεων.
- (4) Όλες οι δαπάνες εφαρμογής των διατάξεων υγιεινής και ασφαλείας βαρύνουν τον Ανάδοχο και θα πρέπει να έχουν συνυπολογισθεί απ' αυτόν κατά τη διαμόρφωση της προσφοράς του κατά ανηγμένο τρόπο στις τιμές της προσφοράς του.

6.8 Προσωπικό Αναδόχου

Σύμφωνα με όσα αναφέρονται στο Ν.4412/2016, σχετικά με το προσωπικό του Αναδόχου, ισχύουν και τα ακόλουθα:

- (1) Σύμφωνα με το άρθρο 145 παρ 4 του Ν.4412/2016 όπως ισχύει το βραδύτερο σε τριάντα (30) ημερολογιακές ημέρες από την υπογραφή της σύμβασης κατασκευής του έργου, ο Ανάδοχος πρέπει να υποβάλει οριστικό οργανόγραμμα εργοταξιακού προσωπικού που θα τεθεί υπόψη της Διευθύνουσας Υπηρεσίας για έλεγχο και αποδοχή ως προς την ελάχιστη κάλυψη των υπεύθυνων θέσεων του εργοταξίου.

- (2) Ειδικότερα ο Ανάδοχος εκτός από το διορισμό του προϊστάμενου του εργοταξιακού γραφείου και του αναπληρωτή του (Άρθρο 4.3 της παρούσας), υποχρεούται να στελεχωσει μόνιμα τις εργοταξιακές του λειτουργίες με ειδικευμένο και έμπειρο προσωπικό, αναγκαίο επί τόπου του έργου για την επαρκή καθοδήγηση, παρακολούθηση και εκτέλεση του έργου. Στο ανωτέρω προσωπικό, από το οποίο θα πρέπει υποχρεωτικά να καλύπτονται και οι αρμοδιότητες υπεύθυνου χρονικού προγραμματισμού και ελέγχου της προόδου του έργου, υπεύθυνου ποιότητας έργου και υπεύθυνου υγιεινής και ασφάλειας, θα περιλαμβάνονται απαραίτητα, κατ' ελάχιστον, και οι επιπλέον ειδικότητες που προβλέπονται.
- (3) Η Υπηρεσία δύναται κατά την απόλυτη κρίση της να ζητήσει την απομάκρυνση μέλους ή μελών του προσωπικού του Αναδόχου από το έργο, οπότε ο Ανάδοχος υποχρεούται να τους απομακρύνει και να τους αντικαταστήσει με άλλους, των οποίων ο διορισμός θα υπόκειται στους όρους της παρούσας παραγράφου. Επίσης, η Υπηρεσία μπορεί να διατάσσει τη στελέχωση του εργοταξίου με πρόσθετο προσωπικό, όποτε, κατά την κρίση της, γίνεται απαραίτητο.
- (4) Ρητά καθορίζεται ότι ο διορισμός των υπόψη προσώπων του Αναδόχου σε καμία περίπτωση δεν απαλλάσσει τον τελευταίο από τις ευθύνες και τις υποχρεώσεις του, ο δε Ανάδοχος παραμένει πάντοτε αποκλειστικά και εξ ολοκλήρου υπεύθυνος απέναντι στην Υπηρεσία.
- (5) Επίσης, μόνον η θέση υπεύθυνου ποιότητας έργου επιτρέπεται να καλυφθεί από τον προϊστάμενο του εργοταξιακού γραφείου του Αναδόχου ή τον αναπληρωτή του. Ο υπεύθυνος χρονικού προγραμματισμού και ελέγχου της προόδου του έργου πρέπει να είναι μηχανικός ή τεχνολόγος με γνώσεις χειρισμού λογισμικού χρονικού προγραμματισμού, με ενδεχόμενη περιοδική παρουσία επί τόπου του έργου, εφόσον απασχολείται μόνο στο αντικείμενο αυτό, ή με μόνιμη παρουσία εφόσον απασχολείται και σε άλλα αντικείμενα.
- (6) Ο υπεύθυνος υγιεινής και ασφάλειας συνιστάται να είναι τεχνικός επιπέδου γενικού εργοδηγού, ώστε αφενός να ευρίσκεται κυρίως στα εργοτάξια, σε στενή και ευθεία επαφή με το εργατοτεχνικό προσωπικό και αφετέρου να έχει την αρμοδιότητα και τη δικαιοδοσία να επιβάλλει τους σχετικούς κανόνες στους εργοδηγούς ειδικοτήτων, στους επιστάτες και στο λοιπό προσωπικό.

6.9 Καταστάσεις προσωπικού και εξοπλισμού Αναδόχου

- (1) Ο Ανάδοχος υποχρεούται να υποβάλει στην Υπηρεσία μηνιαία κατάσταση του προσωπικού που απασχολεί στο έργο (ειδικότητα, πλήθος ανά ειδικότητα, ημέρες απασχόλησης ανά μήνα) καθώς και του μηχανικού εξοπλισμού (είδος, δυναμικότητα, πλήθος, ημέρες απασχόλησης ανά μήνα). Οι υπόψη καταστάσεις θα υποβάλλονται μηνιαία, σε μορφή που θα συμφωνηθεί με την Υπηρεσία, μέχρι την οριστική παραλαβή των έργων.
- (2) Εφόσον εγκριθεί από την Υπηρεσία, οι κατά τα ανωτέρω καταστάσεις προσωπικού και εξοπλισμού μπορεί να υποβάλλονται ως παράρτημα της μηνιαίας έκθεσης προόδου (άρθρο 4.22 της παρούσας), εφόσον υποβάλλονται τέτοιες.

6.10 Ανάρμοστη συμπεριφορά

Ο Ανάδοχος είναι εξ ολοκλήρου υπεύθυνος για τη λήψη των απαραίτητων μέτρων ώστε να προληφθεί οποιαδήποτε ατασθαλία, παρανομία, βίαιη διατάραξη τάξης ή κατά οποιοδήποτε τρόπο ανάρμοστη συμπεριφορά εκ μέρους του προσωπικού του και για τη διατήρηση ομαλών συνθηκών και προστασίας προσώπων και περιουσιών στους εργοταξιακούς χώρους ή γύρω από αυτούς.

7. ΕΞΟΠΛΙΣΜΟΣ, ΥΛΙΚΑ ΚΑΙ ΕΡΓΑΣΙΑ

7.1 Τρόπος εκτέλεσης

- (1) Ο Ανάδοχος είναι εξ ολοκλήρου μόνος υπεύθυνος με δική του δαπάνη για την επιλογή και παροχή των απαραίτητων εργατικών, υλικών και μηχανημάτων, τη μεταφορά τους από τις πηγές προμήθειάς τους, τον έλεγχο δοκιμών των υλικών σε εργαστήριο Δημόσιας Υπηρεσίας ή αναγνωρισμένου Ιδιωτικού Φορέα (άρθρο 56 του Ν.4412/2016), για να διαπιστωθεί ότι τα προσκομιζόμενα στο έργο υλικά συμφωνούν με τις προδιαγραφές του έργου καθώς και για τη χρησιμοποίησή τους και την εν γένει εκτέλεση των έργων σύμφωνα με τους όρους της παρούσας, τις σχετικές Ελληνικές Τεχνικές Προδιαγραφές και των λοιπών εγκεκριμένων συμβατικών τευχών και σχεδίων. Γενικά ισχύουν τα όσα αναφέρονται στο Άρθρο 56 του Ν 4412/2016 Εκθέσεις δοκιμών, πιστοποίηση και άλλα αποδεικτικά μέσα (άρθρο 44 της Οδηγίας 2014/24/ΕΕ) και στο Άρθρο 82 Πρότυπα διασφάλισης ποιότητας και πρότυπα περιβαλλοντικής διαχείρισης (άρθρο 62 της Οδηγίας 2014/24/ΕΕ).
- (2) Ο Ανάδοχος πρέπει να εκτελέσει τα διάφορα έργα σύμφωνα με τα γενικά και λεπτομερειακά σχέδια της εγκεκριμένης μελέτης, καθώς και με τυχόν συμπληρωματικά, κατά το στάδιο της κατασκευής, που θα εγκριθούν από την Υπηρεσία.
- (3) Σε περίπτωση που, κατά τη διάρκεια της εκτέλεσης του έργου και μέχρι την οριστική παραλαβή του, οι εργασίες ή τμήμα τους ή τα υλικά που χρησιμοποιούνται ή που χρησιμοποιήθηκαν για την εκτέλεση των εργασιών είναι, κατά την κρίση της Υπηρεσίας, ελαττωματικά, ατελή ή ακατάλληλα ή δεν πληρούν τις απαιτήσεις των προδιαγραφών και

γενικά δεν συμφωνούν με εκείνα που ορίζονται στη σύμβαση, τότε εφαρμόζονται οι σχετικές στο Ν.4412/2016 διατάξεις και της παρ. 4.9.1 της παρούσας.

- (4) Με την επιφύλαξη ισχύος όλων των δικαιωμάτων της Επίβλεψης για τους ελέγχους υλικών και κατασκευών, κανένα υλικό ή κατασκευή / εξοπλισμός δεν θα γίνονται αποδεκτά από τον ΚΤΕ, εάν δεν έχουν ελεγχθεί και εγκριθεί από τον Υπεύθυνο Ποιότητας του Αναδόχου. Διευκρινίζεται ότι για τη λήψη των σχετικών εγκρίσεων, ουσιαστικά δικαιολογητικά θεωρούνται οι εγκριτικές απαιτήσεις (πιστοποιητικά ποιοτικής συμμόρφωσης, πιστοποιητικά συστήματος διαχείρισης ποιότητας, πιστοποιητικά συστήματος περιβαλλοντικής διαχείρισης, κ.λ.π.) που έχουν εκδοθεί στις χώρες παραγωγής τους αλλά και σε άλλες χώρες, όπου έχουν κατασκευαστεί ανάλογα έργα.
- (5) Ο Ανάδοχος δεν δικαιούται σε καμία περίπτωση, να επικαλεστεί την παρουσία εκπρόσωπων της Υπηρεσίας στον τόπο του έργου, για να απαλλαγθεί από τις συμβατικές υποχρεώσεις του, εκεί όπου διαπιστώθηκαν, μεταγενέστερα, ελαττωματικές εργασίες, παραλείψεις ή ατέλειες, εκτός αν αυτές οφείλονται σε γραπτές εντολές ή οδηγίες της Υπηρεσίας.
- (6) Ο Ανάδοχος θα έχει όλη την ευθύνη για κάθε καθυστέρηση στην πρόοδο ή αποπεράτωση του έργου από την εφαρμογή του παρόντος άρθρου, εκτός αν τα αποτελέσματα των εργαστηριακών δοκιμών αποβούν υπέρ του Αναδόχου ή αν αποδειχθεί ότι τα έργα δεν είναι κακότεχνα.

7.2 Υποβολή δειγμάτων υλικών / εξοπλισμού

Ισχύουν τα οριζόμενα στην παράγραφο 4.9.1 της παρούσας.

7.3 Επιθεώρηση

- (1) Ισχύουν τα οριζόμενα στο άρθρο 136 του Ν. 4412/2016, στο άρθρο 138 παρ.14 και στο άρθρο 179 του Ν.4412/2016 όπως ισχύουν σήμερα.
- (2) Η Υπηρεσία έχει το δικαίωμα να προβαίνει σε οποιαδήποτε επιθεώρηση και έλεγχο ήθελε κρίνει αναγκαίο σχετικά με την ικανότητα και την επάρκεια του προσωπικού του Αναδόχου, τα υλικά, τις μεθόδους εργασίας, την πρόοδο των εργασιών, το εργατικό κόστος κτλ. Ο Ανάδοχος υποχρεούται να τηρεί με ακρίβεια και πλήρη ενημερότητα, σύμφωνα με τους εκάστοτε νόμους, όλα γενικά τα λογιστικά βιβλία, στοιχεία και μητρώα που αφορούν στο προσωπικό που απασχολεί, τους μισθούς, τα ημερομίσθια και τα επιδόματα, τις ασφαλιστικές και άλλες εισφορές κτλ., τις απογραφές του εξοπλισμού, των μηχανημάτων, των εργαλείων και υλικών που προσκομίστηκαν στο εργοτάξιο και χρησιμοποιούνται σε αυτό και γενικά όλα τα βιβλία, δελτία και καταστάσεις σχετικές με την πρόοδο των εργασιών, τα διαγράμματα, τους ανακεφαλαιωτικούς πίνακες και λοιπά στοιχεία που ήθελε ζητήσει η Υπηρεσία. Ο Ανάδοχος είναι υποχρεωμένος να χορηγεί στην Υπηρεσία, μετά από σχετική αίτησή της, αντίγραφα από τις εκθέσεις καταστάσεις κτλ.

7.4 Δοκιμές

- (1) Ισχύουν τα οριζόμενα στα άρθρα 56, 82, 138 παρ.5, 147 παρ.3, 157, 159, 160 και 168 του Ν. 4412/2016 και στο άρθρο 7.1 της παρούσας.
- (2) Ο Ανάδοχος υποχρεούται να παράσχει κάθε υλικό, συσκευή, εξοπλισμό, όργανο, συνδρομή, συμβατικό ή άλλο τεύχος ή πληροφορία, ηλεκτρικό ρεύμα, καύσιμα, αναλώσιμα, καθώς και το κατάλληλο εργατοτεχνικό και επιστημονικό προσωπικό που απαιτείται κατά την απόλυτη κρίση της Υπηρεσίας για την αποδοτική εκτέλεση των δοκιμών που προδιαγράφονται στα συμβατικά τεύχη.
- (3) Μετά την ολοκλήρωση κάθε μιας των κατά τα ανωτέρω δοκιμών, ο Ανάδοχος υποχρεούται, σε εύλογο χρονικό διάστημα που θα συμφωνηθεί με την Υπηρεσία, να παραδίδει τις εκθέσεις των δοκιμών, με τις καταγραφές των μετρήσεων, τα αποτελέσματα που εξήχθησαν από εργαστηριακή ή άλλη επεξεργασία και το σύμφωνο ή όχι με τις προδιαγραφές και τις ΤΣΥ.
- (4) Αστοχία δοκιμών παραλαβής κατά την περάτωση:
Ισχύουν τα οριζόμενα στα άρθρα 138, 157, 159, 160, 168 του Ν.4412/2016.

7.5 Απόρριψη

Ισχύουν τα οριζόμενα στο άρθρο 159 του Ν. 4412/2016 και στο άρθρο 7.1 της παρούσας.

7.6 Επανορθωτικές εργασίες

Ισχύουν τα οριζόμενα στα άρθρα 157 και 159 του Ν. 4412/2016 και στο άρθρο 7.1 της παρούσας.

8. ΕΝΑΡΞΗ – ΚΑΘΥΣΤΕΡΗΣΕΙΣ – ΔΙΑΚΟΠΗ ΕΡΓΑΣΙΩΝ

8.1 Έναρξη εργασιών

Ισχύουν τα οριζόμενα στον Ν.4412/2016 (άρθρα 145, 147).

8.2 Προθεσμία περάτωσης

Ισχύουν τα οριζόμενα στον Ν.4412/2016 (άρθρα 145, 147) σε συνδυασμό με τις διατάξεις του άρθρου 78 του Ν.4313/2014 περί συγχρηματοδοτούμενων έργων όπως ισχύουν κάθε φορά. Σχετικά με την επιρροή των προθεσμιών στην αναθεώρηση, ισχύει το άρθρο 153 του Ν.4412/2016.

8.2.1 Συνολική προθεσμία

Για την περάτωση όλου του έργου ορίζεται συνολική προθεσμία έξι (6) ημερολογιακών μηνών από την ημέρα που θα υπογραφεί η σύμβαση. Στην υπόψη συνολική προθεσμία, περιλαμβάνονται και οι προθεσμίες που αναφέρονται στο άρθρο 1.9 της παρούσας για την τυχόν εκπόνηση και έγκριση μελετών, όπως και για την τυχόν εκτέλεση συμπληρωματικών γεωτεχνικών ερευνών.

Στην ως άνω συνολική προθεσμία δεν περιλαμβάνεται η ολοκλήρωση των εργασιών τυχόν υδροσποράς – αχυροκάλυψης (μετά από εντολή της Υπηρεσίας), όπως και κάθε φύσης φύτευση. Εφόσον δεν έχει γίνει εφικτή η υλοποίηση τους σε προηγούμενη φυτευτική περίοδο εντός της συνολικής προθεσμίας, οι εργασίες αυτές, θα μπορούν να ολοκληρωθούν μέσα στην φυτευτική περίοδο (φθινόπωρο) που έπεται της συνολικής προθεσμίας του έργου (με τις τυχόν εγκεκριμένες παρατάσεις της), για όσα τμήματα δεν ήταν δυνατή η εκτέλεση της εργασίας εντός της συνολικής ως άνω προθεσμίας.

8.2.2 Τμηματικές προθεσμίες

8.2.2.1 Έννοιες - ορισμοί

Εκτός από τη συνολική προθεσμία, ο ανάδοχος είναι υποχρεωμένος να τηρήσει τις:

- (α) Αποκλειστικές τμηματικές προθεσμίες (με την έννοια της παραγράφου 4α του άρθρου 147 του Ν.4412/2016 και με τις συνέπειες του άρθρου 148 του Ν.4412/2016), για παράδοση τμημάτων του έργου, που η έγκαιρη αποπεράτωση τους έχει ιδιαίτερη σημασία για τον κύριο του έργου.
- (β) Ενδεικτικές τμηματικές προθεσμίες (με την έννοια της παραγράφου 4β του άρθρου 147 του Ν.4412/2016 και με τις συνέπειες του άρθρου 148 του Ν.4412/2016), που καθορίζονται ως σταθμοί ενδιάμεσου ελέγχου της προόδου του έργου.

8.2.2.2 Καθορισμός τμηματικών και λοιπών προθεσμιών (αποκλειστικών και ενδεικτικών)

Τμηματικές προθεσμίες:

Δεν καθορίζονται τμηματικές προθεσμίες.

Λοιπές προθεσμίες:

- Ο ανάδοχος είναι υποχρεωμένος να κάνει έναρξη των εργασιών του έργου το αργότερο σε ένα (1) μήνα από την υπογραφή της σύμβασης.
- Όχι αργότερα από δέκα πέντε (15) ημερολογιακές ημέρες από την υπογραφή της σύμβασης από τον Ανάδοχο παραδίδονται:
 - Βεβαίωση / δήλωση παραλαβής από την Υπηρεσία όλων των διαθέσιμων στοιχείων σχετικά με το έργο συνοδευόμενη από αντίστοιχο πίνακα, εμφανίζοντα τα υπόψη στοιχεία και την ημερομηνία παραλαβής τους.
 - Βιογραφικά σημειώματα για τον προϊστάμενο του εργοταξιακού γραφείου και τον αναπληρωτή του, όπως και για το επιτελικό προσωπικό, που προτείνεται Σε περίπτωση Αναδόχου Κοινοπραξίας θα δηλώνεται οπωσδήποτε και η εταιρία προέλευσης του προτεινόμενου στελέχους.
 - Αντίγραφο πιστοποιητικού του Αναδόχου ή μελών της Αναδόχου Κοινοπραξίας, σε περίπτωση που ο Ανάδοχος ή επιχειρήσεις-μέλη της Κοινοπραξίας διαθέτουν πιστοποιημένο σύστημα ποιότητας ή/και δήλωση ότι βρίσκονται στο στάδιο της προετοιμασίας ή της πιστοποίησης.
 - Το χρονοδιάγραμμα κατασκευής του έργου (αποκλειστική προθεσμία).
 - Μεθοδολογία τοπογραφικών και λοιπών γεωμετρικών ελέγχων και εργασιών, σύμφωνα με τα άρθρα 4.7 και 4.9 της παρούσας και των τυχόν σχετικών άρθρων της ΕΣΥ.
- Όχι αργότερα από τριάντα (30) ημερολογιακές ημέρες από την υπογραφή της σύμβασης από τον Ανάδοχο ολοκληρώνονται, υποβάλλονται ή/και παραδίδονται:
 - Οριστικά Ασφαλιστήρια Συμβόλαια (αν κατά την υπογραφή της σύμβασης υπεβλήθη μόνον το COVER NOTE ή αν κατά τον έλεγχο προέκυψαν παρατηρήσεις) σύμφωνα με τις απαιτήσεις του άρθρου 18 της παρούσας και τις ενδεχόμενες παρατηρήσεις της Υπηρεσίας.
 - Το οργανόγραμμα του εργοταξίου, η κατανομή αρμοδιοτήτων και η περιγραφή των θέσεων εργασίας (αποκλειστική προθεσμία).

- Το οργανόγραμμα της Ομάδας Μελετών - Ερευνών, εφόσον προβλέπεται, με το γενικό Συντονιστή και πίνακα κατανομής αρμοδιοτήτων.
 - Δήλωση ανάληψης καθηκόντων του προϊσταμένου του εργοταξιακού γραφείου και σχετικό πληρεξούσιο (αποκλειστική προθεσμία).
 - Προτάσεις για τους χώρους εγκατάστασης του εργοταξίου και τοποθέτησης πινακίδων του έργου, καθώς και πιθανών εναλλακτικών χώρων λήψης και απόθεσης υλικών.
 - Προτάσεις και στοιχεία για τις εγκαταστάσεις και ευκολίες που προβλέπονται στην παρ. 4.1.3 της παρούσας.
 - Προτάσεις για τη μεθοδολογία προγραμματισμού και ελέγχου της προόδου του έργου, για το σχετικό λογισμικό που θα χρησιμοποιηθεί και για το σύνολο των εντύπων που θα χρησιμοποιηθούν για την καταγραφή στοιχείων και την τεκμηρίωση του έργου.
 - Πρόγραμμα Υγιεινής και Ασφάλειας σύμφωνα με το ΠΔ 305/96 (αποκλειστική προθεσμία).
 - Στο ίδιο διάστημα οριστικοποιούνται από την Υπηρεσία η ομάδα επίβλεψης του έργου και η κατανομή αρμοδιοτήτων καθώς και οι απαιτήσεις της ως προς τον τρόπο κατάτμησης και κωδικοποίησης του έργου σε περιοχές ή/και επίπεδα ελέγχου για τον προγραμματισμό και τον έλεγχο της προόδου του έργου [δενδροειδής κατάτμηση του έργου (ΔΚΕ) ή Work Breakdown Structure (WBS)].
- Όχι αργότερα από εξήντα (60) ημερολογιακές ημέρες από την υπογραφή της σύμβασης από τον Ανάδοχο ολοκληρώνονται, υποβάλλονται ή/και παραδίδονται:
 - Αναφορά προόδου για την ανασκόπηση και επαλήθευση των στοιχείων των μελετών σύμφωνα με τις παραγράφους 1.9.2 και 4.1.1 της παρούσας. Η αναφορά αυτή θα συνοδεύεται με αρχικό λεπτομερή πίνακα όλων των εκπονούμενων και των προς εκπόνηση μελετών και αντίστοιχο αναλυτικό χρονοδιάγραμμα μελετών, συνδυασμένο με την εκτέλεση των εργασιών και συμφωνημένο με την Ομάδα Μελέτης, εφόσον αυτή προβλέπεται (αποκλειστική προθεσμία).
 - Πρόγραμμα ποιότητας έργου, σύμφωνα με την Απόφ.ΔΙΠΑΔ611/01(ΦΕΚ 1013Β/2-8-01) (αποκλειστική προθεσμία).
 - Έκθεση αυτοψίας για την ανάγκη εκτέλεσης συμπληρωματικών γεωτεχνικών ερευνών, αρχαιολογικών ερευνών ή μετατόπισης δικτύων ΟΚΩ. Η έκθεση αυτή θα συνοδεύεται με πίνακα όλων των εμπλεκόμενων με την κατασκευή του έργου ΟΚΩ ή άλλων οργανισμών, τα σημεία του έργου στα οποία συναντιούνται τα έργα των οργανισμών αυτών, τα απαιτούμενα μέτρα ή ενέργειες, τα αρμόδια πρόσωπα ή υπηρεσίες (με διεύθυνση και τηλέφωνο) καθώς και την ανάγκη διενέργειας ερευνητικών τομών.
 - Οι προβλεπόμενες από το ΠΔ 305/96 και το ΠΔ 17/96 δηλώσεις και γνωστοποιήσεις για ανάθεση καθηκόντων Τεχνικού Ασφαλείας (ΤΑ), Συντονιστή Υγιεινής και Ασφάλειας(ΣΥΑ) και Γιατρού Ασφαλείας (ΓΑ).
 - Την αποτύπωση του φυσικού εδάφους ή/και των υπαρχουσών ημιτελών κατασκευών σύμφωνα με το άρθρο 4.7 της παρούσας (τεύχη, σχέδια, ηλεκτρονικά αρχεία).
 - Οριστικό πρόγραμμα τυχόν απαιτούμενων συμπληρωματικών ερευνών.
 - Αναφορά προόδου σχετική με λοιπούς χώρους που προτίθεται να χρησιμοποιήσει ο Ανάδοχος για λατομεία, δανειοθαλάμους, χώρους απόθεσης, για την πρόοδο των σχετικών ΜΠΕ, όπου προβλέπονται (άρθρα 4.18 και 4.19 της παρούσας), καθώς και για τις διαδικασίες και ενέργειες που έχει πραγματοποιήσει για την έκδοση των σχετικών αδειών από τις αρμόδιες αρχές.

8.3 Χρονοδιάγραμμα κατασκευής του έργου

Ισχύουν τα οριζόμενα στα άρθρα 145, 148 του Ν.4412/2016.

8.3.1 Γενικά

Το άρθρο αυτό καθορίζει τις υποχρεώσεις του Αναδόχου σχετικά με:

- (1) Την ανάπτυξη, τεκμηρίωση, επεξεργασία και παρουσίαση του «χρονοδιαγράμματος κατασκευής του έργου», σε πλήρη συμμόρφωση με τους χρονικούς, οικονομικούς, ποσοτικούς, κτλ. περιορισμούς και όρους, που ορίζονται στη σύμβαση.
- (2) Τον έλεγχο, την τεκμηρίωση και την παρουσίαση της «προόδου του έργου» και την υποβολή τακτικών περιοδικών αναφορών («αναφορές προόδου»)
- (3) Τη διαρκή ενημέρωση του προγράμματος του έργου και τις διορθωτικές ενέργειες για την τήρησή του, σύμφωνα με τις οδηγίες και εγκρίσεις της Υπηρεσίας.

Οι χρησιμοποιούμενοι στα τεύχη δημοπράτησης όροι, σχετικά με τον προγραμματισμό και τον έλεγχο της προόδου, νοούνται κατά τον ακόλουθο τρόπο:

- (1) «Χρονοδιάγραμμα κατασκευής του έργου» ή «χρονοδιάγραμμα του έργου» ή «πρόγραμμα κατασκευής του έργου» ή «πρόγραμμα του έργου» είναι η τεκμηριωμένη και συστηματική παρουσίαση των προβλέψεων και εκτιμήσεων του Αναδόχου σχετικά με τη χρονική, οικονομική και ποσοτική εξέλιξη των «εργασιών», που περιλαμβάνονται στη σύμβαση και σε πλήρη συμμόρφωση με τους χρονικούς, οικονομικούς, ποσοτικούς, κτλ. περιορισμούς και όρους, που ορίζονται σε αυτήν.

- (2) Οι αναφερόμενες στην προηγούμενη παράγραφο «εργασίες» περιλαμβάνουν:
- Τις προεργασίες για την εγκατάσταση του εργοταξίου και την προετοιμασία των χώρων.
 - Τις απαιτούμενες αποτυπώσεις, έρευνες, μελέτες, εγκρίσεις και άδειες.
 - Τις εργασίες κατασκευής και των τεχνικών έργων σε συνδυασμό με τις διάφορες φάσεις του έργου (προσωρινές και μόνιμες).
 - Τους ελέγχους και δοκιμές κάθε φύσης.
 - Τις εργασίες λοιπών εμπλεκόμενων φορέων (ΟΚΩ, αρχαιολογία, κτλ.).
 - Τις απαλλοτριώσεις.

Το πρόγραμμα του έργου, που αναπτύσσεται, καταρτίζεται και τηρείται από τον Ανάδοχο, πρέπει, κατ' ελάχιστον, να καλύπτει εξειδικευμένα όλα τα ανωτέρω θέματα.

- (3) «Πρόοδος του έργου» είναι η συστηματική αποτύπωση και τεκμηρίωση της πραγματικής χρονικής, ποσοτικής, οικονομικής και διοικητικής εξέλιξης των αναφερόμενων (τουλάχιστον) στην ανωτέρω παράγραφο (5) εργασιών, σε αντιπαράθεση με τις αντίστοιχες προβλέψεις του προγράμματος.
- (4) Ως «τεκμηρίωση του προγράμματος» νοείται το σύνολο των στοιχείων, παραδοχών και μεθόδων, με τα οποία προσδιορίζονται, αιτιολογούνται και ελέγχονται, ενδεικτικά και όχι περιοριστικά:
- η ανάπτυξη των μετώπων του έργου και η ιεράρχηση των προτεραιοτήτων
 - η επάρκεια και η καταλληλότητα των προτεινόμενων από τον Ανάδοχο μέσων παραγωγής,
 - ο καταλογισμός των μέσων παραγωγής στις δραστηριότητες και η απασχόλησή τους στο έργο,
 - η ορθότητα των προβλέψεων, των μέτρων και των μεθόδων που προτείνει
 - ο συσχετισμός των υποπρογραμμάτων και η λογική αλληλουχία των δραστηριοτήτων τους
 - η χρονική διάρκεια και τα περιθώρια των επιμέρους δραστηριοτήτων
 - η ποσοτική και οικονομική αποτίμηση των προς εκτέλεση εργασιών και η διαχρονική κατανομή τους (πρόβλεψη απορρόφησης).
- (5) Ως «τεκμηρίωση της προόδου» νοείται το σύνολο των στοιχείων, παραστατικών και μεθόδων, με τα οποία αποτυπώνονται, πιστοποιούνται και ελέγχονται, ενδεικτικά και όχι περιοριστικά:
- ο βαθμός ολοκλήρωσης του φυσικού αντικείμενου (συνολικό έργο, επιμέρους έργα, ποσότητες εργασιών που πραγματικά εκτελέστηκαν)
 - η αξία των εργασιών που έχουν εκτελεστεί και του έργου που έχει πραγματοποιηθεί
 - η αντίστοιχες εκταμιεύσεις (πληρωμές)
 - το υπολειπόμενο προς εκτέλεση έργο σε ποσότητα και αξία
 - η υστέρηση, το προβάδισμα ή η συμφωνία σε σχέση με τις προβλέψεις του προγράμματος.
- (6) «Ενημέρωση του προγράμματος» είναι η συμπλήρωση ή/και τροποποίηση του ισχύοντος προγράμματος με στοιχεία νέων προβλέψεων ή/και με στοιχεία προόδου, χωρίς να μεταβάλλονται οι αρχικοί ενδιάμεσοι ή/και οι τελικοί χρονικοί και οικονομικοί στόχοι (προθεσμίες, προϋπολογισμός) ή το αντικείμενο της σύμβασης.
- (7) «Αναθεώρηση ή αναπροσαρμογή του προγράμματος» είναι η απαραίτητη (υποχρεωτικά) ενημέρωσή του, όταν προκύπτει ανάγκη μεταβολής των αρχικών ενδιάμεσων ή/και των τελικών χρονικών ή/και οικονομικών στόχων (προθεσμίες, προϋπολογισμός) ή του αντικείμενου της σύμβασης, στις περιπτώσεις που προβλέπονται από τις κείμενες διατάξεις.
- (8) «Οριστικοποίηση του προγράμματος» είναι η αποδοχή και έγκριση από την Υπηρεσία του προτεινόμενου από τον Ανάδοχο προγράμματος, όπως αυτό τελικά διαμορφώνεται μετά τις παρατηρήσεις και υποδείξεις της.

8.3.2 Σύνταξη χρονοδιαγράμματος

- (1) Η ανάπτυξη του προγράμματος γίνεται σε επίπεδο μελέτης εφαρμογής υπό την έννοια του Άρθρου 8 των «προδιαγραφών μελέτης και εφαρμογής χρονικού προγραμματισμού και διοίκησης έργου» (αποφ. Δ17/01/117/ΦΝ 332, ΦΕΚ 862B/16.11.89). Όλες οι σχετικές εργασίες και τα παραδοτέα στοιχεία υπάγονται στην κατηγορία των μελετών της παρ. 1.9.3 της παρούσας (μελέτες η αμοιβή των οποίων πρέπει να εμπεριέχεται ανηγμένα στις τιμές της προσφοράς). Ο Ανάδοχος υποχρεούται, καθ' όλη τη διάρκεια του έργου, να καλύπτει τις αρμοδιότητες του υπεύθυνου χρονικού προγραμματισμού και ελέγχου της προόδου του έργου, με εξειδικευμένο και έμπειρο προσωπικό, σύμφωνα με τα αναφερόμενα στο άρθρο 6.8 της παρούσας.
- (2) Η ανάπτυξη του προγράμματος του έργου και των υποπρογραμμάτων του πρέπει να γίνει έτσι, ώστε να τεκμηριώνεται ότι τηρούνται οι προθεσμίες που αναφέρονται στο άρθρο 8.2 της παρούσας.
- (3) Ο Ανάδοχος υποχρεούται να υποβάλλει για έγκριση το χρονοδιάγραμμα κατασκευής του έργου μέσα σε προθεσμία η οποία δεν μπορεί να είναι μικρότερη από δεκαπέντε (15) ημέρες και να υπερβαίνει τις τριάντα (30) ημέρες από την ημέρα υπογραφής της σύμβασης, σύμφωνα με τις διατάξεις της παραγράφου 1, του άρθρου 145 του Ν.4412/2016. Το χρονοδιάγραμμα αναλύει ανά μονάδα χρόνου και πάντως ανά ημερολογιακό τρίμηνο τις εργασίες που προβλέπεται να εκτελεστούν. Ως μονάδα χρόνου θεωρείται η ημέρα. Ως αφετηρία των χρόνων (χρόνος εκκίνησης) λαμβάνεται η ημερομηνία υπογραφής της σύμβασης. Η σύνταξη του χρονοδιαγράμματος και ειδικά η ομαδοποίηση των εργασιών, ο καθορισμός των έργων επικάλυψης και ο προγραμματισμός ροής των εργασιών θα γίνει σε συνεργασία με τον

Επιβλέποντα Μηχανικό. Επισημαίνεται ότι, θα καθορίζονται οι εργασίες έτσι ώστε να μην παρεμποδίζεται η λειτουργία του ευρύτερου χώρου του εργοταξίου.

- (4) Επισημαίνεται ότι το χρονοδιάγραμμα πρέπει να συνοδεύεται και από σχετική έκθεση - αιτιολόγηση των διαφόρων φάσεων του. Θα αναφέρει τον αριθμό και την ειδικότητα του προσωπικού που θα απασχολεί ο Ανάδοχος, τα μέσα και τις χρονικές στιγμές κατά τις οποίες θα υποβάλλονται οι συμπληρωματικές μελέτες και θα γίνονται οι παραγγελίες των υλικών, μηχανημάτων, κλπ., που απαιτούνται στο έργο και προβλέπονται στα τεύχη του διαγωνισμού.
- (5) Σύμφωνα με το άρθρο 145 παρ. 4 του Ν.4412/2016, ο ανάδοχος κατασκευής του έργου υποχρεούται επίσης μέσα σε ένα (1) μήνα από την υπογραφή της σύμβασης να συντάξει και να υποβάλει οργανόγραμμα του εργοταξίου, στο οποίο θα περιγράφονται λεπτομερώς τα πλήρη στοιχεία στελεχών, εξοπλισμού και μηχανημάτων που θα περιλαμβάνει η εργοταξιακή ανάπτυξη για την εκτέλεση του έργου.

8.3.3 Έλεγχος χρονοδιαγράμματος - Μέτρα σε περίπτωση μη συμμόρφωσης του Αναδόχου

- (1) Η πρώτη έκδοση και κάθε μεταγενέστερη ενημέρωση ή αναθεώρηση του προγράμματος του έργου, ή/και των υποπρογραμμάτων του (όπως: λόγω μεταβολής των γενικών προϋποθέσεων της εκτέλεσης του έργου ή ύπαρξης καθυστερήσεων με υπαιτιότητα του αναδόχου ή της Υπηρεσίας, κ.τ.λ.), υποβάλλονται από τον Ανάδοχο στην Υπηρεσία για έλεγχο και έγκριση, μαζί με αναλυτική αιτιολογική έκθεση των αιτιών που προκάλεσαν την ανασύνταξη. Σε περίπτωση παρατηρήσεων της Υπηρεσίας επί του προγράμματος ή υποπρογραμμάτων, που υποβάλλει ο Ανάδοχος, ο τελευταίος υποχρεούται να τα ανασυντάξει, ώστε να περιλάβει τις παρατηρήσεις αυτές.
- (2) Η έγκριση του χρονοδιαγράμματος θα γίνει από τη Διευθύνουσα Υπηρεσία σε δέκα πέντε (15) ημέρες από την υποβολή του, εφαρμοζομένων των διατάξεων της παρ. 2 του άρθρου 145 του Ν.4412/2016. Αν μη έγκριση δεν γίνει μέσα στην πιο πάνω προθεσμία ή αν μέσα στην προθεσμία αυτή δεν ζητήσει γραπτά η Διευθύνουσα Υπηρεσία διευκρινήσεις ή αναμορφώσεις ή συμπληρώσεις, το χρονοδιάγραμμα θεωρείται ότι έχει εγκριθεί. Το εγκεκριμένο χρονοδιάγραμμα, όπως έχει διαμορφωθεί με τις παρατηρήσεις της Υπηρεσίας, αποτελεί το αναλυτικό πρόγραμμα κατασκευής του έργου, εφαρμόζεται υποχρεωτικά από τον Ανάδοχο, αποτελεί τη βάση σύγκρισης για την πραγματοποιούμενη πρόοδο και ενημερώνεται ή αναπροσαρμόζεται.
- (3) Ο Ανάδοχος κατά το χρονικό διάστημα μέχρι και την δέκατη πέμπτη (15η) μέρα από την υποβολή για έγκριση του προγράμματος του έργου ή/και των υποπρογραμμάτων του, θα ενεργεί σύμφωνα με το δικό του χρονοδιάγραμμα, φέροντας ακέραια την ευθύνη, αν αυτό αντίκειται στους όρους της παρούσας σύμβασης. Για το λόγο αυτό θεωρείται, συμβατικά, ότι η διαδικασία της κατάρτισης, έγκρισης ή μεταβολής του χρονοδιαγράμματος δεν επιφέρει καθυστέρηση. Εξάλλου η έγκριση του προγράμματος δεν περιλαμβάνει την, με οποιαδήποτε έννοια, συμφωνία της Υπηρεσίας πάνω στο βαθμό προσπάθειας που προβλέφθηκε από τον Ανάδοχο.
- (4) Η έναρξη των εργασιών του έργου από μέρους του αναδόχου δεν μπορεί να καθυστερήσει πέρα των τριάντα (30) ημερών από την υπογραφή της σύμβασης, σύμφωνα με την παρ.2 του άρθρου 145 του Ν.4412/2016.
- (5) Η μη τήρηση των προθεσμιών της παραγράφου 2 του άρθρου 145 του Ν.4412/2016 με υπαιτιότητα του αναδόχου συνεπάγεται την επιβολή των διοικητικών και παρεπόμενων χρηματικών κυρώσεων, αποτελεί λόγω έκπτωσης του αναδόχου και για τα αρμόδια όργανα του φορέα κατασκευής αποτελεί πειθαρχικό αδίκημα, σύμφωνα με τα προβλεπόμενα στις διατάξεις του άρθρου 141 του Ν. 4412/2016.
- (6) Κάθε εβδομάδα ο Επιβλέπων θα εξετάζει εάν η υλοποίηση του χρονοδιαγράμματος παρουσιάζει απόκλιση. Για να είναι εφικτός ο έλεγχος πρέπει απαραίτητως ανά εβδομάδα να γίνεται ενημέρωση του χρονοδιαγράμματος όσον αφορά την πρόοδο των εργασιών. Εάν διαπιστωθεί διαφορά μεταξύ του χρονοδιαγράμματος και της προόδου, ο Επιβλέπων, αφού εξετάσει τους λόγους που την προκάλεσαν, οφείλει να προβεί έγκαιρα στις επιβαλλόμενες ενέργειες για την επισήμανση των αιτιών της καθυστέρησης της προόδου προς εξάλειψή της. Δηλαδή, προς την Προϊσταμένη Αρχή εάν υπάρχουν εκκρεμότητες ευθύνης της, ή προς τον Ανάδοχο επισημαίνοντας τα αίτια και καθορίζοντας συγκεκριμένες ενέργειες και μέτρα που πρέπει αυτός να λάβει. Εξυπακούεται ότι σε περίπτωση μη ανταπόκρισής του, η Διευθύνουσα Υπηρεσία θα προβαίνει σε Ειδική Πρόσκληση και στη συνέχεια σε Προσωρινή Έκπτωση του Αναδόχου, σε εφαρμογή του άρθρου 160 του Ν. 4412/2016.

8.4 Παράταση προθεσμίας περάτωσης

Παράταση της συμβατικής προθεσμίας δίνεται σύμφωνα με όσα ορίζονται στο άρθρο 147 του Ν. 4412/2016. Όλες οι προθεσμίες αρχίζουν από την υπογραφή της σύμβασης.

8.5 Καθυστερήσεις με υπαιτιότητα των Αρχών

- (1) Ισχύουν τα οριζόμενα στο άρθρο 136 και 137 του Ν 4412/2016.
- (2) Εφόσον ισχύουν οι εξής συνθήκες:
 - Ο Ανάδοχος ακολούθησε επιμελώς τις διαδικασίες και κανονισμούς που ορίζονται από τις Δημόσιες Αρχές της χώρας και
 - οι υπόψη Αρχές καθυστερούν ή άλλως παρακωλύουν τις εργασίες του Αναδόχου και
 - η κατά τα ανωτέρω καθυστέρηση ή παρακώλυση είναι μη προβλέψιμη σύμφωνα με τα οριζόμενα στη σύμβαση και τα λοιπά συμβατικά τεύχη,

τότε, εφόσον αποδειχθεί ότι δεν οφείλεται σε υπαιτιότητα του Αναδόχου, η κατά τα ανωτέρω καθυστέρηση ή παρακώλυση είναι δυνατό να θεωρηθεί ως αιτία για χορήγηση παράτασης προθεσμίας, σύμφωνα με τα οριζόμενα στο άρθρο 8.4. (Παράταση Προθεσμίας περάτωσης) της παρούσας.

8.6 Ρυθμός προόδου εργασιών

- (1) Κατά τη διάρκεια της εκτέλεσης του έργου θα συγκαλείται, με συχνότητα ή κατά τα χρονικά ορόσημα, σύσκεψη μεταξύ της επίβλεψης και αντιπροσώπων του Αναδόχου, για καταγραφή προβλημάτων, έλεγχο προόδου, παρακολούθηση τήρησης ή τροποποίησης του χρονοδιαγράμματος κατασκευής και λήψης όλων των απαραίτητων μέτρων, ώστε να μην επηρεαστούν οι χρονικές προθεσμίες του έργου.
- (2) Εάν οποτεδήποτε κατά τη διάρκεια της εκτέλεσης του έργου η πραγματική πρόοδος των εργασιών υπολείπεται της αναμενόμενης ή της προγραμματισμένης, κατά το άρθρο 8.3 της παρούσας, και εφόσον δεν οφείλεται σε αιτία που θα αντιμετωπιστεί κατά τα οριζόμενα στο άρθρο 8.4 της παρούσας, ο Ανάδοχος υποχρεούται με εντολή της Υπηρεσίας να υποβάλει αναθεωρημένο χρονοδιάγραμμα, συνοδευόμενο από αιτιολογική έκθεση, στην οποία ο Ανάδοχος θα περιγράψει τις προτεινόμενες μεθόδους που σκοπεύει να υιοθετήσει για την επιτάχυνση των εργασιών και την εμπρόθεσμη εκπλήρωση των συμβατικών του υποχρεώσεων.
- (3) Εκτός εάν ορίσει διαφορετικά η Υπηρεσία, ο Ανάδοχος θα εφαρμόσει τις υπόψη προτεινόμενες μεθόδους, οι οποίες μπορεί να προϋποθέτουν αύξηση των ωρών εργασίας ή του αριθμού προσωπικού και του εξοπλισμού ή άλλες τροποποιήσεις, με ευθύνη, μέριμνα και δαπάνες του Αναδόχου και χωρίς ιδιαίτερη αποζημίωση.
- (4) Ο Ανάδοχος υποχρεούται να τηρεί το ημερολόγιο του έργου, σύμφωνα με τα οριζόμενα στο άρθρο 146 του Ν.4412/2016 και τις εντολές της Υπηρεσίας. Το ημερολόγιο συμπληρώνεται καθημερινά ή στις περιπτώσεις μικρών έργων μπορεί να συμπληρώνεται κατά εβδομάδα ή άλλο χρονικό διάστημα και αναγράφονται, με συνοπτικό τρόπο, σε αυτό ιδίως:
 - α) στοιχεία για τις καιρικές συνθήκες που επικρατούν κατά τη διάρκεια του 24ώρου,
 - β) αριθμητικά στοιχεία για το απασχολούμενο προσωπικό κατά κατηγορίες, καθώς και το προσωπικό σε ημεραργίες λόγω υπερημερίας του εργοδότη,
 - γ) τα χρησιμοποιούμενα μηχανήματα, καθώς και τα μηχανήματα σε ημεραργία λόγω υπερημερίας του εργοδότη,
 - δ) θέση και περιγραφή των εργασιών. Αναφορά για τις εργασίες για τις οποίες δεν υπάρχει πρόοδος ή δεν εκτελούνται, αλλά και οι σχετικοί λόγοι,
 - ε) ώρα έναρξης και πέρατος κρίσιμων εργασιών εντός της ημέρας,
 - στ) αφίξεις και αναχωρήσεις κύριου εξοπλισμού,
 - ζ) συνθήκες κυκλοφοριακών ρυθμίσεων. Επίσης καταγράφονται τροποποιήσεις ή προβλήματα με τις ρυθμίσεις και τον σχετικό εξοπλισμό,
 - η) τα προσκομιζόμενα υλικά, τις εκτελούμενες εργασίες,
 - θ) τις εργαστηριακές δοκιμές,
 - ι) καθυστερήσεις, δυσκολίες, ατυχήματα, ζημίες, μη συνήθεις συνθήκες που προκαλούν καθυστερήσεις, επίσης περιλαμβάνεται ο χρόνος προσωρινής αναστολής ή επανάληψης εργασιών
 - αα) τις εντολές και παρατηρήσεις των οργάνων επίβλεψης,
 - ββ) έκτακτα περιστατικά και
 - γγ) σημαντικές επισκέψεις ή επικοινωνίες με το Δημόσιο ή τοπικές αρχές ή παρόδιους ιδιοκτήτες,
 - δδ) κάθε άλλο σχετικό με το έργο σημαντικό πληροφοριακό στοιχείο.

Σύμφωνα με τα οριζόμενα στην παρ.4 του άρθρου 146, εφόσον ο ανάδοχος παραλείπει την υποχρέωση του για καθημερινή τήρηση ημερολογίου, επιβάλλεται ποινική ρήτρα ίση με 100 ευρώ την ημέρα για κάθε μέρα παράλειψης. Η ειδική ποινική ρήτρα επιβάλλεται από τη Διευθύνουσα Υπηρεσία, ύστερα από ειδική πρόσκληση του Προϊσταμένου της, στην οποία ο επιβλέπων αναφέρει εγγράφως την παράλειψη τήρησης.

8.7 Ποινικές ρήτρες

Ισχύουν γενικά τα οριζόμενα στο άρθρο 148 του Ν 4412/2016, σε συνδυασμό με τις διατάξεις του αρθ. 79 του Ν 4313/2014 (ΦΕΚ 261 Α') όπως κάθε φορά ισχύουν.

8.7.1 Ποινικές ρήτρες υπέρβασης της συνολικής προθεσμίας

Με τη σύμβαση ορίζονται οι ποινικές ρήτρες οι οποίες καταπίπτουν υπέρ του κυρίου του έργου, αν ο ανάδοχος υπερβεί, με υπαιτιότητα του, τη συνολική και τις θεθείσες τμηματικές προθεσμίες κατασκευής του έργου. Οι ποινικές ρήτρες καταπίπτουν με αιτιολογημένη απόφαση της διευθύνουσας υπηρεσίας και παρακρατούνται από τον αμέσως επόμενο λογαριασμό του έργου. Η κατάπτωση των ποινικών ρητρών για υπέρβαση της εγκεκριμένης συνολικής προθεσμίας και των αποκλειστικών τμηματικών προθεσμιών δεν ανακαλείται. Οι ποινικές ρήτρες για υπέρβαση των ενδεικτικών τμηματικών προθεσμιών ανακαλούνται υποχρεωτικά, αν το έργο περατωθεί μέσα στην εγκεκριμένη συνολική προθεσμία δηλαδή εγκεκριμένη προθεσμία και χορηγηθείσα οριακή προθεσμία εφόσον συντρέχει περίπτωση.

Η ποινική ρήτρα που επιβάλλεται στον ανάδοχο για κάθε ημέρα υπέρβασης της εγκεκριμένης προθεσμίας ορίζεται σε δεκαπέντε τοις εκατό (15%) της μέσης ημερήσιας αξίας του έργου και επιβάλλεται για αριθμό ημερών ίσο με το είκοσι τοις εκατό (20%) της προβλεπόμενης από τη σύμβαση αρχικής συνολικής προθεσμίας. Για τις επόμενες ημέρες μέχρι ακόμα δεκαπέντε τοις εκατό (15%) της αρχικής συνολικής προθεσμίας, η ποινική ρήτρα για κάθε ημέρα ορίζεται σε είκοσι τοις εκατό (20%) της μέσης ημερήσιας αξίας του έργου.

Ως μέση ημερήσια αξία νοείται το πηλίκο της αξίας της σύμβασης δηλαδή του συνολικού χρηματικού ποσού της σύμβασης, μαζί με το ποσό των συμπληρωματικών συμβάσεων και χωρίς το Φόρο Προστιθέμενης Αξίας (Φ.Π.Α.), προς την εγκεκριμένη προθεσμία του έργου δηλαδή αρχική συνολική προθεσμία και όλες οι παρατάσεις που έχουν εγκριθεί μετά από σχετικό αίτημα του αναδόχου.

Οι ποινικές ρήτρες που επιβάλλονται για την υπέρβαση της εγκεκριμένης προθεσμίας δεν επιτρέπεται να υπερβούν συνολικά ποσοστό έξι τοις εκατό (6%) της αξίας της σύμβασης, χωρίς Φ.Π.Α..

8.7.2 Ποινικές ρήτρες υπέρβασης τμηματικών προθεσμιών

Εφόσον στη σύμβαση ορίζονται τμηματικές προθεσμίες, ορίζεται υποχρεωτικά και το ποσοστό των ποινικών ρητρών ανά ημέρα υπέρβασης, καθώς και ο συνολικός χρόνος για την επιβολή τους, σύμφωνα με το άρθρο 148 του Ν.4412/2016. Το συνολικό ποσό της ποινικής ρήτρας για υπέρβαση των τμηματικών προθεσμιών δεν μπορεί να ξεπεράσει σε ποσοστό το τρία τοις εκατό (3%) του ποσού της σύμβασης χωρίς Φ.Π.Α.

8.7.3 Επιβολή ποινικών ρητρών

Οι ποινικές ρήτρες επιβάλλονται με απόφαση της Διευθύνουσας Υπηρεσίας και παρακρατούνται από τον αμέσως επόμενο λογαριασμό του έργου. Με ίδια απόφαση ανακαλούνται οι ποινικές ρήτρες για τις ενδεικτικές τμηματικές προθεσμίες αν το έργο περατωθεί μέσα στη συνολική προθεσμία και τις τυχόν εγκεκριμένες γενικές παρατάσεις. Οι ποινικές ρήτρες του παρόντος άρθρου είναι επιπρόσθετες στις ποινικές ρήτρες που τυχόν προβλέπονται για παραλείψεις ενεργειών του Αναδόχου στους λοιπούς όρους της παρούσας και των λοιπών συμβατικών τευχών.

9. ΔΟΚΙΜΕΣ ΚΑΤΑ ΤΗΝ ΠΕΡΑΤΩΣΗ

9.1 Υποχρεώσεις Αναδόχου

- (1) Ο Ανάδοχος υποχρεούται στην εκτέλεση των κάθε φύσης δοκιμών παραλαβής κατά την περάτωση του έργου ή τμημάτων του, σύμφωνα με το παρόν άρθρο και το Άρθρο 7.4, αφού υποβάλει όλα τα απαιτούμενα δικαιολογητικά και παραδοτέα που ορίζονται στα συμβατικά τεύχη ή που θα ζητηθούν συμπληρωματικά από την Υπηρεσία κατά τη σύμβαση.
- (2) Ο Ανάδοχος υποχρεούται να ειδοποιήσει εγγράφως την Υπηρεσία τουλάχιστον είκοσι μια (21) ημέρες πριν από την ημερομηνία κατά την οποία θα είναι έτοιμος για τη διεξαγωγή των δοκιμών. Εκτός εάν συμφωνηθεί διαφορετικά, οι δοκιμές θα εκτελεστούν εντός δύο (2) εβδομάδων από την ημερομηνία αυτή, σύμφωνα με τις οδηγίες της Υπηρεσίας.
- (3) Με την επιτυχή ολοκλήρωση των ανωτέρω δοκιμών του περατωθέντος έργου ή τμημάτων του, ο Ανάδοχος υποχρεούται να υποβάλει στην Υπηρεσία τα αποτελέσματα των υπόψη δοκιμών.

9.2 Καθυστέρηση διεξαγωγής δοκιμών

- (1) Εάν η καθυστέρηση διεξαγωγής των δοκιμών παραλαβής κατά την περάτωση οφείλεται σε υπαιτιότητα του ΚτΕ, ισχύουν τα οριζόμενα στο Ν 4412/16.
- (2) Εάν η καθυστέρηση διεξαγωγής των δοκιμών παραλαβής κατά την περάτωση οφείλεται σε υπαιτιότητα του Αναδόχου, η Υπηρεσία διατηρεί το δικαίωμα να εκδώσει εντολή προς τον Ανάδοχο για διεξαγωγή των δοκιμών εντός είκοσι μια (21) ημερών από την παραλαβή της υπόψη εντολής. Ο Ανάδοχος υποχρεούται να εκτελέσει τις δοκιμές εντός της ως άνω διορίας σε συνεννόηση με την Υπηρεσία.
- (3) Εάν ο Ανάδοχος δεν εκτελέσει τις αναγκαίες δοκιμές εντός της ορισθείσας διορίας, ο ΚτΕ διατηρεί το δικαίωμα της διεξαγωγής τους, με ευθύνη, δαπάνη και για λογαριασμό του Αναδόχου και να κοινοποιήσει σε αυτόν τα αποτελέσματα των δοκιμών. Στην περίπτωση αυτή, θα θεωρηθεί ότι οι δοκιμές εκτελέστηκαν ως εάν ο Ανάδοχος ήταν παρών και τα αποτελέσματα θα θεωρηθούν ακριβή και έγκυρα.

9.3 Επανάληψη δοκιμών

Εάν το έργο ή τμήμα του δεν καταστεί δυνατό να παραληφθεί εξ αιτίας αστοχίας κατά τη διεξαγωγή των δοκιμών παραλαβής, θα εφαρμόζεται το Άρθρο 7.5 της παρούσας και οι σχετικές δοκιμές θα επαναληφθούν σε εύλογο χρόνο, με τους ίδιους όρους που ορίζονται στην παρούσα και στα λοιπά συμβατικά τεύχη.

9.4 Αστοχία δοκιμών παραλαβής κατά την περάτωση

Ισχύουν τα οριζόμενα στα Άρθρα 138, 157, 159, 160 και 168 του Ν. 4412/2016.

10. ΠΕΡΑΤΩΣΗ ΤΩΝ ΕΡΓΑΣΙΩΝ ΚΑΙ ΠΑΡΑΛΑΒΗ ΤΟΥ ΕΡΓΟΥ ΑΠΟ ΤΟΝ ΕΡΓΟΔΟΤΗ

- (1) Για τις έννοιες και τις διαδικασίες έκδοσης / συντέλεσης των:

- Διοικητικής παραλαβής για χρήση,
- Βεβαίωσης περάτωσης εργασιών κατασκευής του έργου,
- Προσωρινής παραλαβής του έργου που κατασκευάστηκε,
- Χρόνου εγγύησης και υποχρεωτικής (με μέριμνα και δαπάνες του Αναδόχου) συντήρησης του έργου που κατασκευάστηκε,
- Οριστικής παραλαβής του έργου,

ισχύουν τα οριζόμενα στα άρθρα 157, 168, 169, 170, 171, 172 του Ν. 4412/2016.

- (2) Η προσωρινή παραλαβή του έργου θα γίνει σύμφωνα με τα οριζόμενα στο άρθρο 170 του Ν. 4412/2016.
- (3) Ο χρόνος εγγύησης, κατά τον οποίο ο Ανάδοχος φέρει τον κίνδυνο του έργου και υποχρεούται στη συντήρησή του, ορίζεται σύμφωνα με το άρθρο 171 του Ν. 4412/2016.
- (4) Η οριστική παραλαβή του έργου θα γίνει σύμφωνα με τα οριζόμενα στο άρθρο 172 του Ν. 4412/2016.
- (5) Επισημαίνεται ότι στις δαπάνες συντήρησης κατά το χρόνο εγγύησης περιλαμβάνονται και οι οποιεσδήποτε δαπάνες συντήρησης, εκτός από τις εργασίες πολιτικού μηχανικού, των ηλεκτρομηχανολογικών εγκαταστάσεων, συμπεριλαμβανομένων των αναλωσίμων (λαμπτήρες φωτισμού, φίλτρα κτλ.)

11. ΕΥΘΥΝΗ ΕΛΑΤΤΩΜΑΤΩΝ

- (1) Εν προκειμένω ισχύουν τα οριζόμενα στα άρθρα 157, 159 του Ν. 4412/16.
- (2) Ο Ανάδοχος θα είναι υπεύθυνος για την εκτέλεση, με δική του οικονομική επιβάρυνση, όλων των εργασιών επισκευών, διορθώσεων ή ανακατασκευών και για την επανόρθωση όλων των ελλείψεων, συρρικνώσεων, ατελειών ή άλλων ελαττωμάτων που τυχόν θα εμφανισθούν στο έργο μέσα στο χρόνο συντήρησης από τη βεβαιωμένη περάτωση του έργου, με την προϋπόθεση ότι, κατά την άποψη του ΚτΕ, οι εργασίες αυτές θα προκύψουν λόγω χρησιμοποίησης ακατάλληλων υλικών ή μη ικανοποιητικής εργασίας κατά την κατασκευή.
- (3) Η Υπηρεσία και ο Ανάδοχος θα επιθεωρούν από κοινού το έργο σύμφωνα με το εγκεκριμένο χρονοδιάγραμμα συντήρησής του και τουλάχιστον μια φορά κάθε πέντε μήνες κατά την περίοδο της συντήρησης με σκοπό τη διαπίστωση τυχόν τέτοιων ελαττωμάτων.
- (4) Σε περίπτωση που ο Ανάδοχος αρνηθεί να εκτελέσει τις τυχόν επανορθωτικές εργασίες ή εργασίες αποκατάστασης, σύμφωνα με το παρόν Άρθρο, που αποτελούν υποχρέωσή του και μάλιστα σε εύλογο χρόνο (ανάλογα με το είδος της βλάβης) και σε βαθμό που να ικανοποιούν εύλογα την Υπηρεσία, η Υπηρεσία θα δικαιούται να αναθέσει σε τρίτους την εκτέλεση των εργασιών αυτών και να εισπράξει το κόστος τους καθ' οιονδήποτε τρόπο από τον Ανάδοχο.

12. ΕΠΙΜΕΤΡΗΣΗ ΚΑΙ ΠΙΣΤΟΠΟΙΗΣΗ

12.1 Εργασίες προς επιμέτρηση

Ισχύουν τα οριζόμενα στο άρθρο 151 του Ν. 4412/2016 με τις εξής διευκρινήσεις:

- (1) Προκειμένου να εκδοθεί λογαριασμός οι επιμετρήσεις πρέπει να είναι πλήρεις, σύμφωνα με τα καθοριζόμενα στα Άρθρα 12.2 και 14.3 της παρούσας.
- (2) Κατά τη διάρκεια της κατασκευής του έργου λαμβάνονται επί τόπου όλα τα αναγκαία στοιχεία για την επιμέτρηση των ποσοτήτων των εκτελούμενων εργασιών. Τα επί τόπου επιμετρητικά στοιχεία λαμβάνονται από κοινού από τον επιβλέποντα, Άρθρο 136 του Ν. 4412/16 και τον εκπρόσωπο του αναδόχου, καταχωρούνται σε επιμετρητικά φύλλα εις διπλούν, που υπογράφονται από τα δύο μέρη και καθένα παίρνει από ένα αντίγραφο. Ειδικά για την περίπτωση της παραλαβής φυσικού εδάφους, η Προϊσταμένη Αρχή συγκροτεί Επιτροπή, στην οποία συμμετέχουν υποχρεωτικά ο Προϊστάμενος της Διευθύνουσας υπηρεσίας και ο επιβλέπων.
- (3) Στο τέλος κάθε μήνα ή σε άλλη χρονική περίοδο που ορίζεται στα έγγραφα της σύμβασης, ο ανάδοχος συντάσσει επιμετρήσεις κατά διακριτά μέρη του έργου για τις εργασίες που εκτελέστηκαν τον προηγούμενο μήνα. Η επιμέτρηση περιλαμβάνει για κάθε εργασία συνοπτική περιγραφή της με ένδειξη του αντίστοιχου άρθρου του τιμολογίου ή των πρωτοκόλλων κανονισμού τιμών μονάδας νέων εργασιών που εκτελέστηκαν και τα αναγκαία γι' αυτό επιμετρητικά σχέδια, στοιχεία και διαγράμματα, με βάση τα στοιχεία απευθείας καταμέτρησης των εργασιών ή των πρωτοκόλλων της παραγράφου 3 του άρθρου 151 του Ν. 4412/16. Οι επιμετρήσεις, συνοδευόμενες από τα αναγκαία επιμετρητικά στοιχεία και σχέδια, σε έντυπη και ηλεκτρονική μορφή, υποβάλλονται, από τον ανάδοχο στη Διευθύνουσα Υπηρεσία για έλεγχο το αργότερο είκοσι ημέρες (20) μετά το τέλος του επόμενου της εκτελέσεώς τους μηνός, αφού υπογραφούν από αυτόν με την ένδειξη «όπως συντάχθηκαν από τον ανάδοχο». Οι επιμετρήσεις συντάσσονται με μέριμνα και δαπάνη του αναδόχου και υπόκεινται στον έλεγχο της Διευθύνουσας Υπηρεσίας, ο οποίος ολοκληρώνεται με την εγκριτική απόφαση της τελευταίας. Η Διευθύνουσα Υπηρεσία, μέσα σε σαράντα πέντε (45) ημέρες από την υποβολή των επιμετρήσεων από τον ανάδοχο, έχει την υποχρέωση να προβεί σε έλεγχο και διόρθωση των υπολογισμών, να εγκρίνει τις επιμετρήσεις και να κοινοποιήσει στον ανάδοχο τις επιμετρήσεις που έχουν ελεγχθεί και διορθωθεί. Η κοινοποίηση αυτή θεωρείται πράξη της Διευθύνουσας υπηρεσίας κατά την έννοια της παραγράφου 1 του άρθρου 174 του Ν. 4412/16 και ο ανάδοχος, εάν δεν αποδέχεται τις διορθώσεις, μπορεί να

ασκήσει το προβλεπόμενο δικαίωμα της ένστασης. Εάν οι υποβαλλόμενες επιμετρήσεις παρουσιάζουν ελλείψεις, που καθιστούν αδύνατο τον έλεγχο ή τη διόρθωσή τους, η Διευθύνουσα Υπηρεσία επιστρέφει τις επιμετρήσεις στον ανάδοχο μέσα στην πιο πάνω προθεσμία των σαράντα πέντε (45) ημερών και τον καλεί για τη συμπλήρωση των συγκεκριμένων ελλείψεων. Τα στοιχεία που λείπουν και κρίνονται απαραίτητα από τη Διευθύνουσα Υπηρεσία πρέπει να αναφέρονται στην πρόσκληση συγκεκριμένα και αριθμημένα. Ο ανάδοχος, μέσα σε ένα μήνα, υποχρεούται να επανυποβάλλει τις επιμετρήσεις συμπληρώνοντας όλα τα στοιχεία που του ζητήθηκαν με την πρόσκληση. Μετά την πιο πάνω επανυποβολή των επιμετρήσεων, η Διευθύνουσα Υπηρεσία δεν μπορεί να τις επιστρέφει εκ νέου στον ανάδοχο προς συμπλήρωση, αλλά υποχρεούται μέσα σε ένα μήνα (1) να τις ελέγξει, να τις διορθώσει, να τις εγκρίνει και να τις κοινοποιήσει στον ανάδοχο. Οι επιμετρήσεις, εάν δεν επιστραφούν εγκεκριμένες ή διορθωμένες ή για συμπλήρωση μέσα στην πιο πάνω προθεσμία των σαράντα πέντε (45) ημερών, ή εάν, μετά την επανυποβολή τους, αυτές δεν ελεγχθούν, διορθωθούν, εγκριθούν και κοινοποιηθούν στον ανάδοχο, μέσα στην πιο πάνω μηνιαία προθεσμία, θεωρούνται αυτοδίκαια εγκεκριμένες, μόνο υπό την έννοια ότι μπορούν να συμπεριληφθούν από τον ανάδοχο σε επόμενο λογαριασμό. Οι επιμετρήσεις του έργου, εγκεκριμένες από τη Διευθύνουσα Υπηρεσία ή αυτοδίκαια εγκεκριμένες, μπορεί να ελεγχθούν εκ νέου από την επιτροπή προσωρινής παραλαβής και αν διαπιστωθεί η ύπαρξη αχρεωστήτως καταβληθέντος εργολαβικού ανταλλάγματος, αυτό είναι επιστρεπτό ύστερα από σύνταξη αρνητικού λογαριασμού, σύμφωνα με τα οριζόμενα στην παράγραφο 8 του άρθρου 152 του Ν. 4412/2016. Οι αυτοδίκαια εγκεκριμένες επιμετρήσεις υπόκεινται στον έλεγχο της Διευθύνουσας Υπηρεσίας σε επόμενο λογαριασμό.

- (4) Όταν πρόκειται για εργασίες, η ποσοτική επαλήθευση των οποίων δεν είναι δυνατή στην τελική μορφή του έργου, όπως εργασίες που πρόκειται να επικαλυφθούν από άλλες και δεν είναι τελικά εμφανείς, ποσότητες που παραλαμβάνονται με ζύγιση ή άλλα παρόμοια, ο ανάδοχος υποχρεούται να καλέσει την επιτροπή της παραγράφου 2 του άρθρου 136 του Ν. 4412/2016 και τον επιβλέποντα, προκειμένου να προβούν από κοινού στην καταμέτρηση ή ζύγιση και να συντάξουν πρωτόκολλο παραλαβής αφανών εργασιών ή πρωτόκολλο ζυγίσεως αντίστοιχα. Το πρωτόκολλο αυτό, υπογραφόμενο από τον ανάδοχο, τον επιβλέποντα και τα μέλη της επιτροπής, αποτελεί προϋπόθεση για την πιστοποίηση των σχετικών εργασιών.
- (5) Δύο (2) μήνες το αργότερο μετά τη βεβαιωμένη περάτωση του έργου ο ανάδοχος είναι υποχρεωμένος να υποβάλει στη Διευθύνουσα Υπηρεσία επί μέρους επιμετρήσεις που λείπουν και την «τελική επιμέτρηση», δηλαδή τελικό συνοπτικό πίνακα που ανακεφαλαιώνει τις ποσότητες όλων των τμηματικών επιμετρήσεων και των πρωτοκόλλων της παραγράφου 3 του άρθρου 151 του Ν. 4412/16. Αν αυτές έχουν ελεγχθεί από τη διευθύνουσα υπηρεσία, οι ποσότητες τίθενται όπως διορθώθηκαν, έστω και αν εκκρεμούν κατ' αυτών ενστάσεις του αναδόχου ή αιτήσεις θεραπείας. Η καταχώρηση αυτή στην τελική επιμέτρηση δεν αποτελεί παραίτηση του αναδόχου από τέτοιες αιτήσεις ή ενστάσεις που έχουν ασκηθεί νόμιμα, ούτε παρέχει το δικαίωμα σε αυτόν να υποβάλει νέες. Για τις επί μέρους επιμετρήσεις, που δεν έχουν ακόμη ελεγχθεί από την υπηρεσία, καταχωρούνται οι ποσότητες των επιμετρήσεων όπως συντάχθηκαν από τον ανάδοχο πριν από τον έλεγχο της υπηρεσίας. Η τελική επιμέτρηση υπογράφεται από τον ανάδοχο με την ένδειξη «όπως συντάχθηκε από τον ανάδοχο». Η Διευθύνουσα Υπηρεσία έχει υποχρέωση να προβεί στον έλεγχο της τελικής επιμέτρησης, μέσα σε δύο (2) μήνες από την υποβολή της και να κοινοποιήσει στον ανάδοχο την ελεγμένη και διορθωμένη επιμέτρηση. Το τελευταίο εδάφιο της παραγράφου 2 του άρθρου 151 του Ν. 4412/16 έχει εφαρμογή για την τελική επιμέτρηση.
- (6) Σε περίπτωση που δεν υποβληθεί από τον ανάδοχο τελική επιμέτρηση, το αργότερο εντός δύο μηνών από την κοινοποίηση προς αυτόν της βεβαίωσης περαίωσης των εργασιών, επιβάλλεται σε βάρος του, για κάθε συμπληρωμένο μήνα καθυστέρησης, ειδική ποινική ρήτρα ποσοστού δύο χιλιοστών (2%) επί του συνολικού ποσού που έχει καταβληθεί στον ανάδοχο μέχρι τότε για την όλη σύμβαση. Η ποινική ρήτρα επιβάλλεται με απόφαση της διευθύνουσας υπηρεσίας και για έξι (6) το πολύ μήνες καθυστέρησης. Ανεξάρτητα από την επιβολή της ποινικής ρήτρας και μετά την πάροδο του χρόνου επιβολής της, η τελική επιμέτρηση συντάσσεται από την υπηρεσία που μπορεί να χρησιμοποιήσει γι' αυτό ιδιώτες τεχνικούς και συνεργεία καταλογίζοντας τη σχετική δαπάνη σε βάρος του αναδόχου. Η τελική επιμέτρηση που συντάσσεται με αυτόν τον τρόπο κοινοποιείται στον ανάδοχο. Μαζί με την τελική επιμέτρηση ο ανάδοχος μπορεί να υποβάλει και κάθε άλλο αίτημά του που σχετίζεται με δικαίωμά του από την εκτέλεση της σύμβασης, αν αυτό δεν έχει αποσβεστεί και η σχετική αξίωση παραγραφεί, κατά τα οριζόμενα στο άρθρο 173 του Ν. 4412/16 ή αν το σχετικό δικαίωμα δεν έχει αποσβεστεί ή χαθεί από κάποια άλλη αιτία. Μετά την υποβολή της τελικής επιμέτρησης, ο ανάδοχος μπορεί να εγείρει σχετικές απαιτήσεις μόνο για οφινγενείς αιτίες.
- (7) Στις περιπτώσεις συμβάσεων που προβλέπουν πληρωμή με κατ' αποκοπή τίμημα, τελική επιμέτρηση είναι η επιβεβαίωση κατασκευής των επί μέρους εργασιών ποιοτικά και ποσοτικά, όπως προβλέπονται στη σύμβαση. Για την πραγματοποίηση των τμηματικών πληρωμών εφαρμόζονται επί μέρους ποσοστά εκτέλεσης εργασιών κατά τμήματα του έργου, όπως ορίζεται στη σύμβαση.

12.2 Μεθοδολογία επιμέτρησης εργασιών

- (1) Ο τρόπος επιμέτρησης των διαφόρων ειδών εργασιών είναι αυτός που καθορίζεται από τα σχετικά άρθρα των ΤΣΥ, του τιμολογίου και των λοιπών συμβατικών τευχών. Για κάθε είδος εργασιών, για τις οποίες τυχόν δεν ορίζε-

ται στα ανωτέρω τεύχη τρόπον επιμέτρησης, επιμετρούνται και πληρώνονται οι μονάδες που έχουν πραγματικά εκτελεσθεί.

- (2) Οι επιμετρήσεις, συνοδευόμενες από τα αναγκαία επιμετρητικά στοιχεία και σχέδια, σε έντυπη και ηλεκτρονική μορφή, υποβάλλονται από τον Ανάδοχο στην Υπηρεσία για έλεγχο το αργότερο είκοσι ημέρες μετά το τέλος του επομένου της εκτελέσεώς τους μηνός, αφού υπογραφούν από αυτόν με την ένδειξη «όπως συντάχθηκαν από τον ανάδοχο» (άρθρο 151 του Ν. 4412/2016). Η σχετική δαπάνη βαρύνει τον Ανάδοχο και είναι ανηγμένη στην προσφορά του.

12.3 Πιστοποίηση εργασιών

Οι πιστοποιήσεις, για τις εργασίες που πράγματι εκτελέστηκαν, συντάσσονται σύμφωνα με τις διατάξεις των άρθρων 152, 153, 154, 155, 156, 159 του Ν. 4412/2016.

12.4 Παραλείψεις κατά την επιμέτρηση

Ο Ανάδοχος δεν έχει το δικαίωμα να καλύψει τα αφανή τμήματα του έργου προτού να ληφθούν τα στοιχεία για τη σύνταξη των σχετικών Πρωτοκόλλων Αφανών Εργασιών. Ο Ανάδοχος υποχρεούται, μέχρι και την οριστική παραλαβή, εφόσον το ζητήσει η Υπηρεσία, να αποκαλύπτει οποιοδήποτε τμήμα αφανούς εργασίας για έλεγχο τυχόν ελαττωμάτων, ελλείψεων, βλαβών ή ατελειών.

13. ΤΡΟΠΟΠΟΙΗΣΕΙΣ ΚΑΙ ΠΡΟΣΑΡΜΟΓΕΣ

13.1 Δικαίωμα τροποποιήσεων

Η Υπηρεσία δικαιούται, κατά τη διάρκεια της κατασκευής του έργου και υπό τις προϋποθέσεις του Άρθρου 13.3 της παρούσας, να επιφέρει τροποποιήσεις στη μορφή του έργου, στην ποιότητα, στο είδος ή στην ποσότητα των εργασιών, αν η αρτιότητα, η λειτουργικότητα και η οικονομία του έργου το επιβάλλουν (άρθρα 132, 156 του Ν.4412/2016). Ο Ανάδοχος δεν δικαιούται να προβεί σε καμία αντίστοιχη τροποποίηση χωρίς έγγραφη εντολή της Υπηρεσίας.

13.2 Ανάλυση λειτουργικής αξίας

- (1) Κατά τη διάρκεια της εκτέλεσης των έργων μπορεί να προταθούν εγγράφως από τον Ανάδοχο τροποποιήσεις, οι οποίες θα επιτύχουν κατά την άποψή του ένα ή περισσότερα από τα ακόλουθα, εφόσον υιοθετηθούν:
- Θα επιταχύνουν την περάτωση του έργου,
 - Θα μειώσουν το κόστος κατασκευής, λειτουργίας ή συντήρησης του έργου,
 - Θα βελτιώσουν την αποδοτικότητα ή την αξία του έργου για λογαριασμό του ΚτΕ,
 - Θα ωφελήσουν περαιτέρω τον ΚτΕ κατά οποιοδήποτε τρόπο.
- (2) Η κατά τα ανωτέρω πρόταση τροποποίησης θα συνταχθεί, τεκμηριωθεί και υποβληθεί με πρωτοβουλία, ευθύνη, μέριμνα και δαπάνες του Αναδόχου, χωρίς να δικαιούται οποιαδήποτε πρόσθετη αμοιβή ή αποζημίωση, είτε γίνει δεκτή είτε απορριφθεί από την Υπηρεσία.

13.3 Διαδικασία τροποποιήσεων

Ισχύουν τα οριζόμενα στα άρθρα 132, 155, 156 του Ν 4412/16.

13.4 Πληρωμή τροποποιήσεων

Ισχύουν τα οριζόμενα στα άρθρα 155, 156 του Ν 4412/16.

13.5 Ποσό απροβλέπτων

Ισχύουν τα οριζόμενα στα άρθρα 155, 156 του Ν 4412/16.

13.6 Απολογιστικές εργασίες – Επείγουσες και απρόβλεπτες πρόσθετες εργασίες

Ισχύουν τα οριζόμενα στα άρθρα 154, 155 του Ν 4412/16 και συγκεκριμένα:

- (1) Κατά την εκτέλεση οποιασδήποτε σύμβασης κατασκευής έργου πλην της περίπτωσης του άρθρου 126 του Ν.4412/2016 "Μειοδοσία στο ποσοστό γενικών εξόδων και οφέλους για εκτέλεση απολογιστικών εργασιών", ο ανάδοχος όταν του δοθεί ειδική εντολή από τη Διευθύνουσα Υπηρεσία είναι υποχρεωμένος να εκτελέσει και αναγκαίες απολογιστικές εργασίες, μέχρι του ποσού που αντιστοιχεί στο 15% της αξίας της σύμβασης χωρίς ΦΠΑ και έως του κατώτατου ορίου του άρθρου 5 του Ν.4412/2016, εφόσον επιτρέπεται κατά τα οριζόμενα στο άρθρο 132 του Ν.4412/2016 "Τροποποίηση συμβάσεων κατά τη διάρκειά τους". Στο ανωτέρω ποσοστό περιλαμβάνεται σωρευτικά και η αξία των πρόσθετων επείγουσων εργασιών του άρθρου 155 του Ν.4412/2016 "Επείγουσες και απρόβλεπτες πρόσθετες εργασίες". Στην περίπτωση αυτή καταβάλλεται στον ανάδοχο και περιλαμβάνεται στην πιστοποίηση η πραγματική δαπάνη που προκύπτει, σύμφωνα με τα νόμιμα αποδεικτικά πληρωμής για την εκτέλεση των εργασιών. Η δαπάνη αυτή δεν υπόκειται στην έκπτωση της δημοπρασίας.

- (2) Καταβάλλεται επίσης στον ανάδοχο το εργολαβικό ποσοστό για γενικά έξοδα και όφελος του αναδόχου απολογιστικών εργασιών, που υπόκειται σε έκπτωση, που ορίζεται σε δεκαοχτώ επί τοις εκατό (18%) και εφαρμόζεται στο σύνολο των δαπανών που πραγματοποιούνται, όπως για προμήθειες υλικών, μισθώσεις μηχανημάτων, καύσιμα και λιπαντικά, μισθούς, ημερομίσθια, λοιπές αποζημιώσεις και ασφαλιστικές εισφορές των εργαζομένων και κάθε είδους κρατήσεις. Στο ποσοστό αυτό εφαρμόζεται η ρητή ή τεκμαρτή έκπτωση της δημοπρασίας.
- (3) Αν υπάρχει ανάγκη να εκτελεσθούν επείγουσες και απρόβλεπτες πρόσθετες εργασίες μπορεί να εγκριθεί από την προϊσταμένη αρχή η εκτέλεσή τους πριν από τη σύνταξη Ανακεφαλαιωτικού Πίνακα Εργασιών και μέχρι του ποσού που αντιστοιχεί στο 15% της αξίας της σύμβασης χωρίς ΦΠΑ.
- (4) Για την έγκριση αυτή η Διευθύνουσα Υπηρεσία συντάσσει τεχνική περιγραφή των εργασιών, με αιτιολόγηση του επείγοντος και εκτίμηση της δαπάνης, με βάση τις συμβατικές τιμές μονάδας ή ενδεικτικές τιμές για νέες εργασίες. Ο ανάδοχος είναι υποχρεωμένος να εκτελέσει τις εργασίες αυτές, που επιτρέπεται να περιλαμβάνονται στις σχετικές πιστοποιήσεις και πριν από την έγκριση Ανακεφαλαιωτικού Πίνακα Εργασιών και που ενσωματώνονται στον επόμενο Ανακεφαλαιωτικό Πίνακα Εργασιών. Οι εργασίες για τις οποίες δεν υπάρχει εγκεκριμένη νέα τιμή περιλαμβάνονται στους σχετικούς λογαριασμούς με τις ενδεικτικές τιμές μειωμένες κατά είκοσι τοις εκατό (20%).

13.7 Προσαρμογές οφειλόμενες σε τροποποιήσεις του θεσμικού πλαισίου

Για την τυχόν προσαρμογή του χρονοδιαγράμματος του έργου εξ αιτίας ουσιωδών, κατά την κρίση της Υπηρεσίας, τροποποιήσεων στο θεσμικό πλαίσιο ή σε κανόνες ή σε κανονισμούς που καθιερώθηκαν ως υποχρεωτικές μετά την ανάθεση του έργου, ισχύουν τα οριζόμενα στα Άρθρα 8.3 και 8.4 της παρούσας. Για την κάλυψη τυχόν πρόσθετων δαπανών που προκύπτουν εξ αιτίας ουσιωδών τροποποιήσεων κατά τα ανωτέρω, ισχύουν τα οριζόμενα στα άρθρα 155, 156 του Ν.4412/2016.

13.8 Αναθεώρηση τιμών

Ισχύουν τα οριζόμενα στο άρθρο 153 του Ν 4412/16. Πέραν από την προβλεπόμενη στις διατάξεις του άρθρου αυτού (153) αναθεώρηση τιμών αποκλείεται η αναπροσαρμογή του εργολαβικού ανταλλάγματος ή η διάλυση των συμβάσεων δημοσίων έργων, κατ' εφαρμογή των διατάξεων των άρθρων 288 ή 388 του Αστικού Κώδικα ένεκα της τυχόν αυξομείωσης των τιμών.

14. ΣΥΜΒΑΤΙΚΟ ΤΙΜΗΜΑ ΚΑΙ ΠΛΗΡΩΜΕΣ

14.1 Συμβατικό τίμημα

14.1.1 Περιεχόμενα των τιμών μονάδος του τιμολογίου και δαπάνες που βαρύνουν τον Ανάδοχο

- (1) Οι συμβατικές τιμές μονάδας που ισχύουν, αναφέρονται σε εργασίες πλήρως περαιωμένες σύμφωνα με τους όρους της σύμβασης. Οι τιμές αυτές, προσαυξημένες κατά το κατά νόμο ποσοστό γενικών εξόδων και εργολαβικού οφέλους του Αναδόχου, περιλαμβάνουν όλες τις απαραίτητες εργασίες για την πλήρη και έντεχνη κατασκευή των έργων, καλύπτοντας όλες τις δαπάνες του Αναδόχου, άμεσες ή έμμεσες και, με την επιφύλαξη των περί αναθεώρησης τιμών κειμένων διατάξεων, αποτελούν πλήρη αποζημίωση του Αναδόχου για την κατά ανωτέρω εκτέλεση των εργασιών.
- (2) Ανάλογα με τον τρόπο χρηματοδότησης του έργου διαφοροποιούνται οι κρατήσεις επί των πληρωμών. Σε ό,τι αφορά στις κρατήσεις, αυτές γίνονται σύμφωνα με την κείμενη νομοθεσία όπως τροποποιήθηκε και ισχύει.
- (3) Κατά την σύνταξη των τιμών μονάδος οι βασικές τιμές των υλικών που ελήφθησαν υπόψη περιλαμβάνουν τις παντός είδους επιβαρύνσεις των, δηλαδή φόρους, τέλη, δασμούς, ειδικούς φόρους κλπ. για τα οποία ισχύει η παρ. 6 του άρθρου 138 του Ν.4412/2016. Τα παραπάνω ισχύουν και για τις νέες τιμές μονάδος που πιθανόν να συνταχθούν.
- (4) Εφόσον απαιτηθούν βασικές τιμές ημερομισθίων, υλικών και μισθώματα μηχανημάτων, σύμφωνα με την παρ. 5 του άρθρου 156 του Ν. 4412/2016, θα ληφθούν από τα πρακτικά διαπίστωσης βασικών τιμών υλικών εργατικών και μισθωμάτων από την Επιτροπή Διαπίστωσης Τιμών Δημοσίων Έργων Ε.Δ.Τ.Δ.Ε.
- (5) Για το κατ' αποκοπή τίμημα πρέπει να έχουν ληφθεί υπόψη οι κάθε είδους επιβαρύνσεις, δηλαδή φόροι, τέλη, ειδικοί φόροι κλπ.
- (6) Αν κατά τη διάρκεια της εκτελέσεως του έργου επιβληθούν και νέα πρόσθετα τέλη ή αυξηθούν τα ποσοστά αυτών που ισχύουν κατά την ημέρα υποβολής της Προσφοράς, η σχετική πρόσθετη δαπάνη που θα προέρχεται από αυτά, θα βαρύνει την Υπηρεσία.
- (7) Σαν γενική τεκμαρτή έκπτωση της εργολαβίας θα είναι η διαφορά του συνολικού ποσού προσφοράς από την συνολική εκτίμηση δαπάνης της Υπηρεσίας διαιρούμενης δια της τελευταίας.
- (8) Πλέον των νόμιμων κρατήσεων, σύμφωνα με το άρθρο 375 παρ. 7. Του Ν 4412/16: Το έβδομο εδάφιο της παρ. 3 του άρθρου 4 του ν. 4013/2011 (Α' 204) για την Ενιαία Ανεξάρτητη Αρχή Δημοσίων Συμβάσεων αντικαθίσταται ως εξής: «Για την κάλυψη των λειτουργικών αναγκών της Αρχής στις συμβάσεις που υπάγονται στον παρόντα νόμο, ύψους μεγαλύτερου ή ίσου των δύο χιλιάδων πεντακοσίων (2.500) ευρώ και ανεξαρτήτως πηγής προέλευσης χρηματοδότησης, οι οποίες συνάπτονται μετά την έναρξη ισχύος του, επιβάλλεται κράτηση ύψους 0,06%, η οποία υπολογίζεται

επί της αξίας κάθε πληρωμής προ φόρων και κρατήσεων της αρχικής, καθώς και κάθε συμπληρωματικής σύμβασης».

- (9) Ο Ανάδοχος δεν απαλλάσσεται από τα τέλη διοδίων των κάθε είδους μεταφορικών του μέσων. Επίσης, δεν απαλλάσσεται από ειδικούς φόρους επί των εισαγομένων από το εξωτερικό κάθε είδους υλικών, εξοπλισμών κλπ., καθώς και από τους φόρους κλπ. που αναφέρονται στη λοιπή ισχύουσα νομοθεσία περί φορολογικών και τελωνειακών διατάξεων. Επίσης, ο Ανάδοχος δεν απαλλάσσεται από τους δασμούς και από κάθε άλλο φόρο, τέλος ή δικαίωμα υπέρ του Δημοσίου, για καύσιμα και λιπαντικά, σύμφωνα με την ισχύουσα νομοθεσία (Ν. 2366/53 κλπ.), καθώς και από τις δαπάνες για την απόρριψη υλικών.
- (10) Ο Φόρος Προστιθέμενης Αξίας (ΦΠΑ) επί των τιμολογίων εισπράξεων του Αναδόχου επιβαρύνει τον ΚτΕ.

14.1.2 Τιμές μονάδος νέων εργασιών

- (1) Ο Ανάδοχος υποχρεούται να εκτελέσει τυχόν πρόσθετες εργασίες, κατόπιν εντολής της Υπηρεσίας κατά το Άρθρο 13.1 της παρούσας, με τις συμβατικές τιμές ή με τιμές μονάδος νέων εργασιών. Για την τροποποίηση των ποσοτήτων εργασιών που προβλέπονται στον προϋπολογισμό του έργου ή την προσθήκη νέων εργασιών, ισχύουν τα οριζόμενα στο Άρθρο 13.3 της παρούσας.
- (2) Για τον κανονισμό τιμών μονάδων νέων εργασιών, θα εφαρμόζονται τα εγκεκριμένα ή συμβατικά αναλυτικά τιμολόγια (αναλύσεις τιμών) διευκρινίζεται ότι αυτά θα εφαρμόζονται άσχετα με τα μέσα, που χρησιμοποιούνται ή θα χρησιμοποιηθούν από τον Ανάδοχο για την εκτέλεση των εργασιών (δηλαδή μικρού ή μεγάλου αριθμού μηχανημάτων, των γνωστών ή άλλων τύπων, καινούργιων ή όχι, με εργατικά χέρια μερικά ή συνολικά, σε μικρή ή σε μεγάλη αναλογία, κτλ.).

14.2 Προκαταβολή

- (1) Επιτρέπεται η χορήγηση προκαταβολής στον Ανάδοχο σύμφωνα με τις διατάξεις του άρθρου 150 του Ν 4412/2016, εφ' όσον και μόνο η χορήγηση αυτή έχει προβλεφθεί από τη Διακήρυξη Δημοπρασίας.
- (2) Η χορήγηση προκαταβολής πραγματοποιείται με αίτηση του Αναδόχου με αιτιολόγηση των ειδικών λόγων χορήγησης της και μετά την εγκατάσταση εργοταξίου από τον Ανάδοχο επί τόπου του έργου.
- (3) Πρόσθετη προκαταβολή, λόγω αύξησης της συμβατικής δαπάνης του έργου (με έγκριση Ανακεφαλαιωτικού Πίνακα Εργασιών), δεν θα χορηγείται.

14.3 Αίτηση για λογαριασμό / πιστοποίηση ενδιάμεσης πληρωμής

- (1) Οι πιστοποιήσεις, για τις εργασίες που πράγματι εκτελέστηκαν, θα συντάσσονται σύμφωνα με τις διατάξεις του άρθρου 152 του Ν.4412/2016, όπως ισχύει.
- (2) Στο λογαριασμό θα επισυνάπτονται όλα τα σχετικά δικαιολογητικά κατά το άρθρο 152 του Ν.4412/2016, τις κείμενες διατάξεις, οι βεβαιώσεις προόδου, τα δικαιολογητικά / πιστοποιητικά που αφορούν τους ποιοτικούς ελέγχους υπογεγραμμένα από όλα τα ενδιαφερόμενα μέρη, όλα τα προβλεπόμενα στο Πρόγραμμα Ποιότητας του έργου, καθώς και τα δικαιολογητικά των κρατήσεων, φορολογικής ενημερότητας κτλ., που απαιτούνται κατά τους όρους της παρούσας, των άρθρων 155, 156 του Ν. 4412/2016 και σύμφωνα με την κείμενη νομοθεσία. Αν συντρέχουν περιπτώσεις επιβολής ποινικής ρήτηρας, προστίμων κτλ. (κατά τους όρους των συμβατικών τευχών) αυτές θα απομειώνουν το πιστοποιούμενο ποσό.
- (3) Ο Ανάδοχος υποχρεούται κατά την υποβολή των εκάστοτε λογαριασμών να προσκομίζει και τα παραστατικά στοιχεία πληρωμής τελών των κάθε φύσης χρησιμοποιούμενων στο έργο μηχανημάτων (ιδιοκτητών ή όχι), σύμφωνα με το Ν. 2052/92.
- (4) Κάθε λογαριασμός υποβάλλεται από τον Ανάδοχο στην Υπηρεσία σε έντυπη μορφή, στον τύπο που θα συμφωνηθεί με την Υπηρεσία. Η σχετική δαπάνη βαρύνει τον Ανάδοχο και είναι ανηγμένη στην προσφορά του.

14.4 Εξοπλισμός και υλικά που ενσωματώνονται στο έργο

Ισχύουν τα οριζόμενα στο άρθρο 152 του Ν. 4412/2016.

14.5 Έκδοση λογαριασμού / πιστοποίησης ενδιάμεσης πληρωμής

Ισχύουν τα οριζόμενα στα Άρθρα 12.3 και 14.3 της παρούσας.

14.6 Πληρωμές

Ισχύουν τα οριζόμενα στα άρθρα 152, 153, 154, 155, 156, 157, 159 του Ν.4412/2016.

Επιπλέον, σύμφωνα με το άρθρο 60 του Ν. 2676/99, η Υπηρεσία υποχρεούται πριν από την κάθε εξόφληση ή οποιαδήποτε τμηματική καταβολή χρημάτων να απαιτεί την προσκόμιση βεβαίωσης του ΙΚΑ για την καταβολή των οφειλόμενων προς αυτό εισφορών ή άλλων συναφών οφειλών. Σε αντίθετη περίπτωση παρακρατεί το αντίστοιχο ποσό και το καταβάλλει απευθείας στο ΙΚΑ.

14.7 Καθυστέρηση πληρωμών

Ισχύουν τα οριζόμενα στα άρθρα 136, 152 του Ν. 4412/2016.

14.8 Πληρωμή κρατήσεων / επιστροφή εγγυήσεων

- (1) Πριν από κάθε προώθηση λογαριασμού για πληρωμή από τον υπόλογο του έργου, θα προσκομίζονται από τον Ανάδοχο, πέρα από τα λοιπά δικαιολογητικά και τα παραστατικά καταβολής της Εθνικής Τράπεζας της Ελλάδος από τα οποία θα φαίνεται ότι κατατέθηκε στον τηρούμενο εκεί σχετικό λογαριασμό το ποσοστό που προβλέπεται ως κράτηση από τις διατάξεις του Άρθρου 27, παρ. 34 έως 37 του Ν 2166/93 (ΦΕΚ 137 Α/24-8-93).
- (2) Για την επιστροφή των εγγυήσεων ισχύουν τα οριζόμενα στο άρθρο 72 του Ν. 4412/2016.

14.9 Δήλωση περάτωσης εργασιών

Ισχύουν τα οριζόμενα στο άρθρο 168 του Ν. 4412/2016.

14.10 Αίτηση για λογαριασμό / πιστοποίηση τελικής πληρωμής

Ισχύουν τα οριζόμενα στο άρθρο 152 του Ν. 4412/2016.

14.11 Εκκαθάριση αμοιβαίων απαιτήσεων

Ισχύουν τα οριζόμενα στα άρθρα 152, 172, 173, 174, 175, 176 του Ν. 4412/2016.

14.12 Έκδοση λογαριασμού / πιστοποίησης τελικής πληρωμής

Ισχύουν τα οριζόμενα στο άρθρο 152 του Ν. 4412/2016.

14.13 Λήξη ευθύνης εργοδότη

Ισχύουν τα οριζόμενα στο Ν. 4412/2016.

14.14 Νόμισμα συναλλαγών

Εκτός εάν ορίζεται διαφορετικά στη σύμβαση, όλες οι συναλλαγές μεταξύ του ΚτΕ και του Αναδόχου θα υπολογίζονται και εκφράζονται σε ΕΥΡΩ και θα πραγματοποιούνται σε ΕΥΡΩ.

15. ΕΚΠΤΩΣΗ ΑΝΑΔΟΧΟΥ - ΔΙΑΛΥΣΗ – ΔΙΑΚΟΠΗ ΤΗΣ ΣΥΜΒΑΣΗΣ ΑΠΟ ΤΟΝ ΕΡΓΟΔΟΤΗ

15.1 Ειδοποίηση για επανορθώσεις (ειδική διαταγή – ειδική πρόσκληση)

Ισχύουν τα οριζόμενα στα άρθρα 136, 157, 159, 160, 172 του Ν. 4412/2016.

15.2 Έκπτωση Αναδόχου

Ισχύουν τα οριζόμενα στο άρθρο 160 του Ν. 4412/2016.

15.3 Δικαίωμα του ΚτΕ για διάλυση - διακοπή της σύμβασης

- (1) Ισχύουν τα όσα ορίζονται στα άρθρα 161 έως και 163 του Ν. 4412/2016.
- (2) Η Υπηρεσία διατηρεί το δικαίωμα να εκδώσει οποτεδήποτε κατά τη διάρκεια της εκτέλεσης των έργων εντολή στον Ανάδοχο περί διακοπής των εργασιών σε τμήμα του έργου ή/και σε ολόκληρο το έργο. Κατά τη διάρκεια της υπόψη διακοπής, ο Ανάδοχος υποχρεούται να προστατεύει και φυλάσσει τα ανωτέρω τμήματα του έργου ή/και να αποθηκεύσει και φυλάσσει τα τυχόν υλικά επί τόπου, περιλαμβανομένων των μηχανημάτων / εξοπλισμού / έτοιμων ή ημικατεργασμένων προϊόντων, που προορίζονται για ενσωμάτωση στα μόνιμα έργα, έναντι φθοράς, απώλειας ή βλάβης.
- (3) Οι δυσμενείς καιρικές συνθήκες θεωρούνται λόγος διακοπής των εργασιών και παράτασης της προθεσμίας περαίωσης του έργου, μόνο κατά την κρίση της υπηρεσίας. Επιστάται η προσοχή του αναδόχου στην ανάγκη να τηρηθεί η προθεσμία με απόλυτη ακρίβεια. Για το σκοπό αυτό ο ανάδοχος θα πρέπει να προβλέψει την δυνατότητα εργασίας σε δεύτερη βάρδια, αν η κανονική βάρδια δεν επαρκέσει, με ή χωρίς υπερωρίες και τη δυνατότητα εργασίας σε ημέρες αργιών και εορτών. Η οποιαδήποτε επιβάρυνση του αναδόχου από υπερωριακή ή νυκτερινή εργασία θα βαρύνει τον ίδιο και δεν αναγνωρίζεται κανένα δικαίωμα για καταβολή οποιασδήποτε αποζημίωσης. Οι κάθε είδους άδειες για υπερωριακή ή νυκτερινή απασχόληση προσωπικού, θα εκδοθούν με μέριμνα του αναδόχου.
Η υπηρεσία, αν χρειαστεί, θα συνηγορήσει στις αρμόδιες κρατικές υπηρεσίες για την χορήγηση τέτοιων αδειών.
- (4) Μετά από εντολή της Υπηρεσίας για επανεκκίνηση των εργασιών, ο Ανάδοχος και η Υπηρεσία θα επιθεωρήσουν από κοινού τα τμήματα των έργων και τα υλικά κτλ., στα οποία αφορούσε η εντολή διακοπής. Ο Ανάδοχος υποχρεούται στην πλήρη αποκατάσταση οποιασδήποτε φθοράς, ελαττώματος ή απώλειας στα υπόψη τμήματα / υλικά

κτλ., που τυχόν επήλθε κατά τη διάρκεια της διακοπής των εργασιών, με μέριμνα, ευθύνη και δαπάνη του, χωρίς ιδιαίτερη αποζημίωση.

16. ΔΙΑΛΥΣΗ ΤΗΣ ΣΥΜΒΑΣΗΣ ΑΠΟ ΤΟΝ ΑΝΑΔΟΧΟ

16.1 Δικαίωμα διακοπής εργασιών από τον Ανάδοχο

Ισχύουν τα οριζόμενα στα άρθρα 152,160 του Ν. 4412/2016.

16.2 Διάλυση της σύμβασης από τον Ανάδοχο

Ισχύουν τα οριζόμενα στα άρθρα 161, 162 του Ν. 4412/2016 και στην παράγραφο 13.8 της παρούσας.

16.3 Πληρωμή κατά τη διάλυση της σύμβασης

Ισχύουν τα οριζόμενα στο άρθρο 163 του Ν. 4412/2016.

17. ΑΝΑΛΗΨΗ ΚΙΝΔΥΝΩΝ ΚΑΙ ΕΥΘΥΝΕΣ

17.1 Εγγυήσεις

Για τις απαιτήσεις παροχής εγγυήσεων εκ μέρους του Αναδόχου ισχύουν τα οριζόμενα στα Άρθρα 4.2, 14.2 και 14.3 της παρούσας.

17.2 Ευθύνη Αναδόχου

- (1) Σύμφωνα με τα συμβατικά τεύχη και τις διατάξεις του Ν.4412/16, τόσο για την εφαρμογή των μελετών, όσο και για την ποιότητα και αντοχή των έργων, μόνος υπεύθυνος είναι ο Ανάδοχος. Ο κάθε φύσης έλεγχος που θα ασκηθεί από την Υπηρεσία δεν απαλλάσσει με κανένα τρόπο τον Ανάδοχο από τη σχετική ευθύνη.
- (2) Όμοια, ο Ανάδοχος είναι εξ ολοκλήρου μόνος υπεύθυνος για την επιλογή των υλικών που θα χρησιμοποιηθούν, τη χρησιμοποίηση αυτών και την εκτέλεση των εργασιών κατά τους όρους της παρούσας και των λοιπών εγκεκριμένων συμβατικών τευχών και σχεδίων.
- (3) Οι απαιτήσεις ασφάλισης εκ μέρους του Αναδόχου του έργου, του ΚτΕ, των εκπροσώπων του, του προσωπικού του, των συνεργατών του και τρίτων ορίζονται στο Άρθρο 18 της παρούσας.
- (4) Εφόσον η εκτέλεση του έργου γίνεται σύμφωνα με τις κατευθύνσεις της μελέτης της Υπηρεσίας και τα λοιπά συμβατικά τεύχη, ο Ανάδοχος δεν είναι υπεύθυνος για τα διατεταγμένα στοιχεία των μόνιμων έργων (τα οποία όμως θα πρέπει να ασφαλίσει κατά το Άρθρο 18 της παρούσας), διατηρείται όμως η ευθύνη του κατά το Άρθρο 2.2 της παρούσας και στις κατασκευαστικές μεθόδους, στις χρήσεις υλικών, στη δημιουργία και λειτουργία εργοταξιακών οδών, εργοταξιακών εγκαταστάσεων και διαμόρφωσης των έργων, στις απαιτήσεις κατά τη διάρκεια της κατασκευής, και στα στοιχεία των μόνιμων έργων, για τα οποία υπάρχει επιλογή βάσει των τυχόν μελετών που θα εκπονηθούν από αυτόν.
- (5) Σχετικά με ζημιές που τυχόν θα παρουσιαστούν στο έργο και στις μόνιμες εγκαταστάσεις του Αναδόχου στον τόπο του έργου, έχει ισχύ ο Ν.4412/16 Άρθρο 157, μόνο σε όση έκταση δεν καλύπτεται από την ασφάλιση του έργου «κατά παντός κινδύνου» σύμφωνα με τους ειδικότερους όρους που αναφέρονται στο Άρθρο 18 της παρούσας. Οποιοσδήποτε αστικές ή ποινικές ευθύνες, που προκύπτουν από οποιασδήποτε φύσης δυστυχήματα ή ζημιές στο προσωπικό του Αναδόχου ή σε τρίτους ή σε περιουσίες τρίτων που οφείλονται είτε σε αμέλεια είτε υπαιτιότητα του προσωπικού του Αναδόχου είτε στις οποιοσδήποτε κατασκευαστικές δραστηριότητες του Αναδόχου είτε στην ύπαρξη του έργου καθ' εαυτού, βαρύνουν αποκλειστικά και μόνο τον ίδιο. Σχετικά με την ασφάλιση της «αστικής ευθύνης έναντι τρίτων» ισχύουν οι όροι της παρ. 18.4.2 της παρούσας.
- (6) Για όλες τις εργασίες που θα εκτελεστούν ισχύουν οι προδιαγραφές που αναφέρονται στη ΤΣΥ αλλά και όλων των ισχυουσών προδιαγραφών σχετικών έργων, όπως αναφέρονται παρ. 1.5.2 της παρούσας. Οποιαδήποτε ζημιά στο έργο είτε στα μηχανήματα είτε στις εγκαταστάσεις, (εργοτάξια, δανειοθάλαμοι, λατομεία κτλ.) που προέρχεται από οποιονδήποτε λόγο ή δολιοφθορά κατά τη διάρκεια εκτέλεσης των εργασιών της σύμβασης που δεν έχει καλυφθεί από το ασφαλιστήριο συμβόλαιο, βαρύνει τον Ανάδοχο. Επίσης ο Ανάδοχος είναι υποχρεωμένος να αποκαταστήσει τις ζημιές που προέρχονται από οποιασδήποτε φύσης δυστυχήματα ή ζημιές στο προσωπικό του Αναδόχου ή σε τρίτους ή και σε περιουσίες τρίτων και οφείλονται σε αμέλεια η υπαιτιότητά του.
- (7) Ο Ανάδοχος έχει την υποχρέωση να μεριμνά για τη φύλαξη κάθε υλικού, μηχανήματος εργαλείου κτλ. που ανήκει σε αυτόν ή σε τρίτους και βρίσκεται στο χώρο του εργοταξίου και να παίρνει όλα τα προβλεπόμενα μέτρα, προσλαμβάνοντας συγχρόνως και το κατάλληλο για το σκοπό αυτό προσωπικό (φύλακες ημέρας, νυκτοφύλακες κτλ.). Σε περίπτωση απώλειας φθοράς, βλάβης, καταστροφής υλικού ή μηχανήματος κτλ., που ανήκει σε αυτόν ή τρίτους, ο Ανάδοχος είναι αποκλειστικά και εξ ολοκλήρου υπεύθυνος να αποζημιώσει τον ιδιοκτήτη ή να αποκαταστήσει το υλικό κτλ., χωρίς να δικαιούται να προβάλει αξίωση για οποιαδήποτε δική του αποζημίωση ή και να εγείρει αξίωση

επέκτασης των προθεσμιών κατασκευής του έργου, πλην περιπτώσεων που δεν έχουν καλυφθεί από το ασφαλιστήριο συμβόλαιο.

- (8) Ο Ανάδοχος οφείλει να λάβει, κατά την εκτέλεση των Έργων, όλα τα απαιτούμενα μέτρα ασφαλείας που επιβάλλονται από την ισχύουσα νομοθεσία καθώς και κάθε άλλο μέτρο που αναφέρεται στην παρούσα και σύμφωνα με τις απαιτήσεις των ΤΣΥ.
- (9) Μετά την οριστική παραλαβή του έργου, ο Ανάδοχος ευθύνεται κατά τις διατάξεις του Αστικού Κώδικα.

17.3 Απαιτούμενα μέτρα ασφαλείας και υγείας στο εργοτάξιο¹

- (1) Ο ανάδοχος έχει την υποχρέωση για την τήρηση των διατάξεων της εργατικής νομοθεσίας, των διατάξεων και κανονισμών για την πρόληψη ατυχημάτων στο προσωπικό του, ή στο προσωπικό του φορέα του έργου, ή σε οποιονδήποτε τρίτο, ώστε να εξαλειφονται ή να ελαχιστοποιούνται οι κίνδυνοι ατυχημάτων ή επαγγελματικών ασθενειών κατά την φάση κατασκευής του έργου: [προεδρικό διάταγμα 305/1996](#) (άρθρα 7 - 9), [νόμος 3850/2010](#)² (άρθρο 42), νόμος 4412/2016 (άρθρο 138 παράγραφος 7).
- (2) **Στα πλαίσια της ευθύνης του, ο ανάδοχος υποχρεούται:**
 - α. Να εκπονεί κάθε σχετική μελέτη (στατική ικριωμάτων, μελέτη προσωρινής σήμανσης έργων κ.λ.π.) και να λαμβάνει όλα τα σχετικά μέτρα νόμου 4412/2016 (Άρθρο 138 παράγραφος 7).
 - β. Να λαμβάνει μέτρα προστασίας σύμφωνα με την ισχύουσα νομοθεσία στο Σχέδιο Ασφάλειας και Υγείας (ΣΑΥ), όπως αυτό ρυθμίζεται με τις αποφάσεις του (τέως) Υπουργείου Περιβάλλοντος, Χωροταξίας και Δημοσίων Έργων: οίκοθεν ΔΙΠΑΔ/177/2001, ΔΕΕΠΠ/85/2001 και ΔΙΠΑΔ/889/2002, στο χρονοδιάγραμμα των εργασιών, καθώς και τις ενδεχόμενες τροποποιήσεις ή άλλες αναγκαίες αναπροσαρμογές των μελετών κατά τη φάση της μελέτης και της κατασκευής του έργου: νόμος 4412/2016 (άρθρο 138 παράγραφος 7).
 - γ. Να επιβλέπει ανελλιπώς την ορθή εφαρμογή των μέτρων ασφαλείας και υγείας των εργαζομένων, να τους ενημερώνει / εκπαιδεύει για την αναγκαιότητα της τήρησης των μέτρων αυτών κατά την εργασία, να ζητά τη γνώμη τους και να διευκολύνει τη συμμετοχή τους σε ζητήματα ασφαλείας και υγείας: [προεδρικό διάταγμα 1073/1981](#) (άρθρο 111), [προεδρικό διάταγμα 305/1996](#) (άρθρα 10, 11), [νόμος 3850/2010](#) (άρθρα 42 - 49). Για την σωστή εφαρμογή της παραγράφου γ. στους αλλοδαπούς εργαζόμενους, είναι αυτονόητο ότι η γνώση από αυτούς της ελληνικής γλώσσας κρίνεται απαραίτητη ώστε να μπορούν να κατανοούν την αναγκαιότητα και τον τρόπο εφαρμογής των μέτρων ασφαλείας και υγείας (εκτός ειδικών περιπτώσεων όπου τμήμα ή όλο το έργο έχει αναλάβει να κατασκευάσει ξένη εξειδικευμένη εταιρεία).
- (3) **Σύμφωνα με τα προαναφερόμενα της παραγράφου 2, ο ανάδοχος υποχρεούται να τηρεί τα ακόλουθα:**
 - 3.1. **Εκ των προτέρων γνωστοποίηση - Σχέδιο Ασφάλειας Υγείας (ΣΑΥ) - Φάκελος Ασφάλειας Υγείας (ΦΑΥ) και συγκεκριμένα:**
 - α. Να διαβιβάσει στην αρμόδια επιθεώρηση εργασίας πριν από την έναρξη των εργασιών, την εκ των προτέρων γνωστοποίηση, προκειμένου για εργοτάξιο με προβλεπόμενη διάρκεια εργασιών που θα υπερβαίνει τις 30 εργάσιμες ημέρες και στο οποίο θα ασχολούνται ταυτόχρονα περισσότεροι από 20 εργαζόμενοι ή ο προβλεπόμενος όγκος εργασίας θα υπερβαίνει τα 500 ημερομίσθια: [προεδρικό διάταγμα 305/1996](#) (άρθρο 3 παράγραφοι 12 και 13). Η γνωστοποίηση καταρτίζεται σύμφωνα με το [παράρτημα III](#) του [άρθρου 12](#) του [προεδρικού διατάγματος 305/1996](#).
 - β. Να ακολουθήσει τις υποδείξεις / προβλέψεις των Σχέδιο Ασφάλειας Υγείας - Φάκελος Ασφάλειας Υγείας τα οποία αποτελούν τμήμα της τεχνικής μελέτης του έργου (οριστικής ή εφαρμογής) σύμφωνα με το [προεδρικό διάταγμα 305/1996](#) (άρθρο 3 παράγραφος 8) και τις υπουργικές αποφάσεις ΔΙΠΑΔ/οικ/177/2-3-2001 (ΦΕΚ 266Β'), ΔΕΕΠΠ/οικ/85/2001 (ΦΕΚ 686Β') και ΔΙΠΑΔ/οικ/889/27-11-2002 (ΦΕΚ 16Β') του (τέως) Υπουργείου Περιβάλλοντος, Χωροταξίας και Δημοσίων Έργων όπως αναφέρεται στο Άρθρο 138 παρ. 7 του Ν. 4412/16.
 - γ. Να αναπτύξει, να προσαρμόσει και να συμπληρώσει τα Σχέδιο Ασφάλειας Υγείας - Φάκελος Ασφάλειας Υγείας της μελέτης (τυχόν παραλήψεις που θα διαπιστώσει ο ίδιος ή που θα του ζητηθούν από την Υπηρεσία), σύμφωνα με την μεθοδολογία που θα εφαρμόσει στο έργο ανάλογα με την κατασκευαστική του δυσκολία, τις ιδιαιτερότητές του, κ.λ.π. (μέθοδος κατασκευής, ταυτόχρονη εκτέλεση φάσεων εργασιών, πολιτική ασφαλείας, οργάνωση, εξοπλισμός, κ.λ.π.).
 - δ. Να αναπροσαρμόσει τα Σχέδιο Ασφάλειας Υγείας - Φάκελος Ασφάλειας Υγείας ώστε να περιληφθούν σε αυτά εργασίες που θα προκύψουν λόγω τροποποίησης της εγκεκριμένης μελέτης και για τις οποίες θα απαιτηθούν τα προβλεπόμενα από την ισχύουσα νομοθεσία, μέτρα ασφαλείας και υγείας: [προεδρικό διάταγμα 305/1996](#) (άρθρο 3 παράγραφος 9) και υπουργική απόφαση οίκοθεν [Α] ΔΙΠΑΔ/889/2002 (παράγραφος 2.9)

¹ Η έννοια του εργοταξίου ορίζεται στο [άρθρο 2](#) παράγραφος 1 σε συνδυασμό με το [παράρτημα I](#) του [άρθρου 12](#) του [προεδρικού διατάγματος 305/1996](#).

² Ο [νόμος 3850/2010](#) Κύρωση του Κώδικα νόμων για την υγεία και την ασφάλεια των εργαζομένων άρθρο δεύτερο, καταργεί διατάξεις που ρυθμίζονται από αυτόν όπως διατάξεις των: νόμου [Ν] 1568/1985, [προεδρικού διατάγματος 294/1988](#), [προεδρικού διατάγματος 17/1996](#), κ.λ.π.

του (τέως) Υπουργείου Περιβάλλοντος, Χωροταξίας και Δημοσίων Έργων όπως αναφέρεται στο άρθρο 138 παρ. 7 του Ν4416/2016.

- ε. Να τηρήσει τα Σχέδιο Ασφάλειας Υγείας - Φάκελος Ασφάλειας Υγείας στο εργοτάξιο, κατά την εκτέλεση του έργου: [προεδρικό διάταγμα 305/1996 \(άρθρο 3\)](#) παράγραφος 10) και υπουργική απόφαση οίκοθεν [Α] ΔΙΠΑΔ/889/2002 (παράγραφος 2.9Δ) του (τέως) Υπουργείου Περιβάλλοντος, Χωροταξίας και Δημοσίων Έργων και να τα έχει στη διάθεση των ελεγκτικών αρχών.
- στ. Συμπληρωματικές αναφορές στο Σχέδιο Ασφάλειας Υγείας (ΣΑΥ) και στο Φάκελο Ασφάλειας Υγείας (ΦΑΥ). Το Σχέδιο Ασφάλειας Υγείας αποσκοπεί στην πρόληψη και στον περιορισμό των κινδύνων για τους εργαζόμενους και για τα άλλα εμπλεκόμενα μέρη που παρευρίσκονται στο εργοτάξιο κατά τη διάρκεια κατασκευής του έργου.

Αντίστοιχα ο Φάκελος Ασφάλειας Υγείας αποσκοπεί στην πρόληψη και στον περιορισμό των κινδύνων για όσους μελλοντικά ασχοληθούν με τη συντήρησή ή την επισκευή του έργου.

1. Το περιεχόμενο του Σχεδίου Ασφάλειας Υγείας και του Φακέλου Ασφάλειας Υγείας αναφέρεται στο [προεδρικό διάταγμα 305/1996 \(άρθρο 3\)](#) παράγραφοι 5 - 7) και στις υπουργικές αποφάσεις ΔΙΠΑΔ/οικ/177/2001 (ΦΕΚ 266Β') (άρθρο 3) και ΔΙΠΑΔ/οικ/889/27-11-2002 (ΦΕΚ 16Β') (παράγραφος 2.9) του (τέως) Υπουργείου Περιβάλλοντος, Χωροταξίας και Δημοσίων Έργων όπως αναφέρονται στο Άρθρο 138 παρ. 7 του Ν. 4412/2016.
2. Η υποχρέωση εκπόνησης Σχεδίου Ασφάλειας Υγείας προβλέπεται σύμφωνα με το [προεδρικό διάταγμα 305/1996 \(άρθρο 3\)](#) παράγραφος 4), όταν:
 - α. Απαιτείται Συντονιστής στη φάση της μελέτης, δηλαδή όταν θα απασχοληθούν περισσότερα του ενός συνεργεία στην κατασκευή.
 - β. Οι εργασίες που πρόκειται να εκτελεστούν ενέχουν ιδιαίτερους κινδύνους: [προεδρικό διάταγμα 305/1996 \(άρθρο 12 παράρτημα II\)](#).
 - γ. Απαιτείται εκ των προτέρων γνωστοποίηση στην αρμόδια επιθεώρηση εργασίας.
 - δ. Για την έναρξη των οικοδομικών εργασιών, επιβάλλεται με ευθύνη του κυρίου ή του έχοντος νόμιμο δικαίωμα: θεώρηση του σχεδίου και του φακέλου ασφαλείας και υγείας του έργου από την αρμόδια Επιθεώρηση Εργασίας σύμφωνα με το [άρθρο 7](#) παράγραφος 1 εδάφιο α' του [νόμου 4030/2011](#) (ΦΕΚ 249/Α/2011) και την αριθμό πρωτοκόλλου [Α] 10201/27-3-2012 εγκύκλιο του Ειδικού Γραμματέα του Σώματος Επιθεώρησης Εργασίας.
3. Ο φάκελος ασφαλείας και υγείας καθιερώνεται ως απαραίτητο στοιχείο για την προσωρινή και την οριστική παραλαβή κάθε Δημόσιου Έργου: υπουργική απόφαση ΔΕΕΠΠ/οικ/433/2000 του (τέως) Υπουργείου Περιβάλλοντος, Χωροταξίας και Δημοσίων Έργων, τα άρθρα 171, 172 του Ν. 4412/2016.
4. Μετά την αποπεράτωση του έργου, ο φάκελος ασφαλείας και υγείας φυλάσσεται με ευθύνη του Κυρίου του Έργου και το συνοδεύει καθ' όλη τη διάρκεια της ζωής του: [προεδρικό διάταγμα 305/1996 \(άρθρο 3\)](#) παράγραφος 11) και υπουργική απόφαση ΔΙΠΑΔ/οικ/889/27-11-2002 (ΦΕΚ 16Β') (παράγραφος 2.9Δ) του (τέως) Υπουργείου Περιβάλλοντος, Χωροταξίας και Δημοσίων Έργων.
5. Διευκρινίσεις σχετικά με την εκπόνηση του Σχεδίου Ασφάλειας Υγείας και την κατάρτιση του φακέλου ασφαλείας και υγείας περιλαμβάνονται στην εγκύκλιο 6/2008 με αριθμ. πρωτ. ΔΙΠΑΔ/οικ/215/31-3-2008 του (τέως) Υπουργείου Περιβάλλοντος, Χωροταξίας και Δημοσίων Έργων.

3.2. Ανάθεση καθηκόντων σε τεχνικό ασφαλείας, γιατρό εργασίας - τήρηση στοιχείων ασφαλείας και υγείας

Ο ανάδοχος υποχρεούται:

- α. Να αναθέσει καθήκοντα τεχνικού ασφαλείας αν στο έργο απασχολήσει λιγότερους από 50 εργαζόμενους σύμφωνα με το [νόμο 3850/2010 \(άρθρο 8\)](#) παράγραφος 1 και [άρθρο 12](#) παράγραφος 4).
- β. Να αναθέσει καθήκοντα τεχνικού ασφαλείας και ιατρού εργασίας, αν απασχολήσει στο έργο 50 και άνω εργαζόμενους, σύμφωνα με το [νόμο 3850/2010 \(άρθρο 8\)](#) παράγραφος 2 και άρθρα [4](#) έως [25](#)).
- γ. Τα παραπάνω καθήκοντα μπορεί να ανατεθούν σε εργαζόμενους στην επιχείρηση ή σε άτομα εκτός της επιχείρησης ή να συναφθεί σύμβαση με τις Εξωτερικές Υπηρεσίες Προστασίας και Πρόληψης ή να συνδυαστούν αυτές οι δυνατότητες.

Η ανάθεση καθηκόντων σε άτομα εντός της επιχείρησης γίνεται εγγράφως από τον ανάδοχο και αντίγραφο της κοινοποιείται στην τοπική Επιθεώρηση Εργασίας, συνοδεύεται δε απαραίτητα από αντίστοιχη δήλωση αποδοχής: [νόμος 3850/2010 \(άρθρο 9\)](#).

- δ. Στα πλαίσια των υποχρεώσεων του αναδόχου καθώς και των: τεχνικού ασφαλείας και ιατρού εργασίας, εντάσσεται και η υποχρεωτική τήρηση στο εργοτάξιο, των ακόλουθων στοιχείων:
 1. Γραπτή εκτίμηση προς τον ανάδοχο, από τους τεχνικό ασφαλείας και ιατρό εργασίας, των υφισταμένων κατά την εργασία κινδύνων για την ασφάλεια και την υγεία, συμπεριλαμβανομένων εκείνων που αφορούν ομάδες εργαζομένων που εκτίθενται σε ιδιαίτερους κινδύνους [νόμος 3850/2010 \(άρθρο 43\)](#) παράγραφοι 1α και 3 - 8).

2. Βιβλίο υποδείξεων τεχνικού ασφαλείας και γιατρού εργασίας στο οποίο θα αναγράφουν τις υποδείξεις τους ο Τεχνικός ασφαλείας και ο γιατρός εργασίας [νόμος 3850/2010 \(άρθρο 14](#) παράγραφος 1 και [άρθρο 17](#) παράγραφος 1).
Ο ανάδοχος υποχρεούται να λαμβάνει ενυπόγραφα γνώση των υποδείξεων αυτών.
Το βιβλίο υποδείξεων τεχνικού ασφαλείας και γιατρού εργασίας σελιδομετρείται και θεωρείται από την αρμόδια επιθεώρηση εργασίας.
Αν ο ανάδοχος διαφωνεί με τις γραπτές υποδείξεις και συμβουλές του τεχνικού ή του ιατρού εργασίας ([νόμος 3850/2010 άρθρο 20](#) παράγραφος 4), οφείλει να αιτιολογεί τις απόψεις του και να τις κοινοποιεί και στην Επιτροπή Υγείας και Ασφάλειας (Ε.Υ.Α.Ε.) ή στον εκπρόσωπο των εργαζομένων των οποίων η σύσταση και οι αρμοδιότητες προβλέπονται από τα άρθρα [4](#) και [5](#) του [νόμου 3850/2010](#).
Σε περίπτωση διαφωνίας η διαφορά επιλύεται από τον επιθεωρητή εργασίας και μόνο.
3. Βιβλίο ατυχημάτων στο οποίο θα περιγράφεται η αιτία και η περιγραφή του ατυχήματος και να το θέτει στη διάθεση των αρμόδιων αρχών [νόμος 3850/2010 \(άρθρο 43](#) παράγραφος 2β).
Τα μέτρα που λαμβάνονται για την αποτροπή επανάληψης παρόμοιων ατυχημάτων, καταχωρούνται στο βιβλίο υποδείξεων τεχνικού ασφαλείας.
Ο ανάδοχος οφείλει να αναγγέλλει στις αρμόδιες επιθεωρήσεις εργασίας, στις πλησιέστερες αστυνομικές αρχές και στις αρμόδιες υπηρεσίες του ασφαλιστικού οργανισμού στον οποίο υπάγεται ο εργαζόμενος όλα τα εργατικά ατυχήματα εντός 24 ωρών και εφόσον πρόκειται περί σοβαρού τραυματισμού ή θανάτου, να τηρεί αμετάβλητα όλα τα στοιχεία που δύναται να χρησιμεύσουν για εξακρίβωση των αιτιών του ατυχήματος [νόμου 3850/2010 \(άρθρο 43](#) παράγραφος 2α).
4. Κατάλογο των εργατικών ατυχημάτων που είχαν ως συνέπεια για τον εργαζόμενο ανικανότητα εργασίας μεγαλύτερη των τριών εργάσιμων ημερών [νόμος 3850/2010 \(άρθρο 43](#) παράγραφος 2γ).
5. Ιατρικό φάκελο κάθε εργαζόμενου του [νόμος 3850/2010 \(άρθρο 18](#) παράγραφος 9).

3.3 Ημερολόγιο Μέτρων Ασφάλειας (ΗΜΑ)

Ο ανάδοχος υποχρεούται να τηρεί στο εργοτάξιο Ημερολόγιο Μέτρων Ασφάλειας (ΗΜΑ), όταν απαιτείται εκ των προτέρων γνωστοποίηση στην αρμόδια επιθεώρηση εργασίας, πριν την έναρξη των εργασιών στο εργοτάξιο σύμφωνα με το [προεδρικό διάταγμα 305/1996 \(άρθρο 3](#) παράγραφος 14) σε συνδυασμό με την υπουργική απόφαση [Α] 130646/1984 του (τέως) Υπουργείου Εργασίας.

Το Ημερολόγιο Μέτρων Ασφάλειας θεωρείται, σύμφωνα με την παραπάνω υπουργική απόφαση, από τις κατά τόπους Διευθύνσεις, Τμήματα ή Γραφεία Επιθεώρησης Εργασίας και συμπληρώνεται από τους επιβλέποντες μηχανικούς του αναδόχου και της Διευθύνουσας Υπηρεσίας, από τους υπόχρεους για την διενέργεια των τακτικών ελέγχων ή δοκιμών για ό,τι αφορά τα αποτελέσματα των ελέγχων ή δοκιμών, από το αρμόδιο όργανο ελέγχου όπως ο επιθεωρητής εργασίας, κ.λ.π.: [προεδρικό διάταγμα 1073/1981 \(άρθρο 113\)](#), [νόμος 1396/1983 \(άρθρο 8\)](#) και την εγκύκλιο 27/2003 του (τέως) Υπουργείου Περιβάλλοντος, Χωροταξίας και Δημοσίων Έργων με αριθμό πρωτοκόλλου ΔΕΕΠΠ/208/12-9-2003.

3.4 Συσχετισμός Σχεδίου Ασφάλειας Υγείας (ΣΑΥ) και Ημερολογίου Μέτρων Ασφάλειας (ΗΜΑ)

Για την πιστή εφαρμογή του Σχεδίου Ασφάλειας Υγείας κατά την εξέλιξη του έργου, πρέπει αυτό να συσχετίζεται με το Ημερολόγιο Μέτρων Ασφάλειας.

Στα πλαίσια του συσχετισμού αυτού, να σημειώνεται στο Ημερολόγιο Μέτρων Ασφάλειας κάθε αναθεώρηση και εμπλουτισμός του Σχεδίου Ασφάλειας Υγείας και επίσης σε ειδική στήλη του, να γίνεται παραπομπή των αναγραφόμενων υποδείξεων / διαπιστώσεων στην αντίστοιχη σελίδα του Σχεδίου Ασφάλειας Υγείας.

Με τον τρόπο αυτό διευκολύνεται και επιτυγχάνεται ο στόχος της πρόληψης του ατυχήματος.

(4) Απαιτούμενα μέτρα ασφαλείας και υγείας κατά την εκτέλεση όλων των εργασιών στο εργοτάξιο.

4.1 Προετοιμασία εργοταξίου - Μέτρα Ατομικής Προστασίας (ΜΑΠ)

Ο ανάδοχος υποχρεούται να τηρεί στο εργοτάξιο, κατά την εκτέλεση όλων των εργασιών, τα παρακάτω μέτρα ασφαλείας και υγείας:

- α. Την ευκρινή και εμφανή σήμανση και περίφραξη του περιβάλλοντα χώρου του εργοταξίου με ιδιαίτερη προσοχή στη σήμανση και περίφραξη των επικίνδυνων θέσεων: [προεδρικό διάταγμα 105/1995](#), [προεδρικό διάταγμα 305/1996 \(άρθρο 12 παράρτημα IV](#) μέρος Α, παράγραφος 18.1).
- β. Τον εντοπισμό και τον έλεγχο προϋπαρχουσών της έναρξης λειτουργίας του εργοταξίου ηλεκτρικών εγκαταστάσεων και εκτροπή τυχόν υπαρχόντων εναερίων ηλεκτροφόρων αγωγών έξω από το εργοτάξιο, ώστε να παρέχεται προστασία στους εργαζόμενους από τον κίνδυνο ηλεκτροπληξίας: [προεδρικό διάταγμα 1073/1981 \(άρθρα 75 - 79\)](#), [προεδρικό διάταγμα 305/1996 \(άρθρο 12 παράρτημα IV](#) μέρος Β, τμήμα ΙΙ, παράγραφος 2).
- γ. Τη σήμανση των εγκαταστάσεων με ειδικούς κινδύνους (αγωγοί ατμών θερμών, υγρών ή αερίων κ.λ.π.) και τα απαιτούμενα μέτρα προστασίας των εργαζομένων από τους κινδύνους των εγκαταστάσεων αυτών: [προεδρικό διάταγμα 1073/1981 \(άρθρα 92 - 95\)](#), [προεδρικό διάταγμα 305/1996 \(άρθρο 12 παράρτημα IV](#) μέρος Α, παράγραφος 6).

- δ. Τη λήψη μέτρων αντιμετώπισης εκτάκτων καταστάσεων όπως: κατάρτιση σχεδίου διαφυγής - διάσωσης και εξόδων κινδύνου, πυρασφάλεια, εκκένωση χώρων από τους εργαζόμενους, πρόληψη - αντιμετώπιση πυρκαγιών & επικίνδυνων εκρήξεων ή αναθυμιάσεων, ύπαρξη πυροσβεστήρων, κ.λ.π.: [προεδρικό διάταγμα 1073/1981](#) (άρθρα [92](#) - [96](#)), [προεδρικό διάταγμα 305/1996](#) (άρθρο [12](#) παράρτημα [IV](#) μέρος Α, παράγραφοι 3, 4, 8-10), [νόμος 3850/2010](#) (άρθρα [30](#), [32](#), [45](#)).
- ε. Την εξασφάλιση παροχής πρώτων βοηθειών, χώρων υγιεινής και υγειονομικού εξοπλισμού (ύπαρξη χώρων πρώτων βοηθειών, φαρμακείου, αποχωρητηρίων, νιπτήρων, κ.λ.π.): [προεδρικό διάταγμα 1073/1981](#) (άρθρα [109](#), [110](#)), [νόμος 1430/1984](#) (άρθρα [17](#), [18](#)), [προεδρικό διάταγμα 305/1996](#) (άρθρο [12](#) παράρτημα [IV](#) μέρος Α, παράγραφοι 13, 14).
- στ. Την εξασφάλιση της δωρεάν χορήγησης Μέσων Ατομικής Προστασίας (ΜΑΠ) στους εργαζόμενους όπως: προστατευτικά κράνη, μπότες ασφαλείας, φωσφορίζοντα γιλέκα, ολόσωμες ζώνες ασφαλείας, γυαλιά, κ.λ.π., εφόσον τους ενημερώσει εκ των προτέρων σχετικά με τους κινδύνους από τους οποίους τους προστατεύει ο εξοπλισμός αυτός και τους δώσει σαφείς οδηγίες για τη χρήση του: [προεδρικό διάταγμα 1073/1981](#) (άρθρα [102](#) - [108](#)), [νόμος 1430/1984](#) (άρθρα [16](#) - [18](#)), κοινή υπουργική απόφαση [Α] Β.4373/1205/1993 και οι τροποποιήσεις αυτής κοινή υπουργική απόφαση [Α] 8881/1994 και υπουργική απόφαση οίκοθεν [Α] Β.5261/190/1997, [προεδρικό διάταγμα 396/1994](#), [προεδρικό διάταγμα 305/1996](#) (άρθρο [9](#), παράγραφος γ).

4.2 Εργοταξιακή σήμανση – σηματοδότηση, συστήματα ασφαλείας, φόρτωση - εκφόρτωση – εναπόθεση υλικών, θόρυβος, φυσικοί, χημικοί παράγοντες κ.λ.π.

Ο ανάδοχος υποχρεούται:

- α. Να προβεί στην κατάλληλη σήμανση και σηματοδότηση, με σκοπό την ασφαλή διέλευση των πεζών και των οχημάτων από την περιοχή κατασκευής του έργου, σύμφωνα με:
- Την υπουργική απόφαση με αριθμό ΔΜΕΟ/Ο/613/16-2-2011 του τέως Υπουργείου Υποδομών, Μεταφορών και Δικτύων: *Οδηγίες Σήμανσης Εκτελούμενων Έργων* (ΟΜΟΕ-ΣΕΕΟ, [τεύχος 7](#)).
 - Την υπουργική απόφαση με αριθμό ΔΙΠΑΔ/οικ.502/03 (ΦΕΚ Β 946/9-7-03) : Έγκριση Τεχνικής Προδιαγραφής Σήμανσης Εκτελούμενων Οδικών Έργων εντός και εκτός κατοικημένων περιοχών ως ελάχιστα όρια.
 - Την κοινή υπουργική απόφαση με αριθμό [Α] 6952/14-2-2011 του τέως Υπουργείου Ενέργειας και Κλιματικής Αλλαγής και τέως Υπουργείου Υποδομών, Μεταφορών και Δικτύων «Υποχρεώσεις και μέτρα για την ασφαλή διέλευση των πεζών κατά την εκτέλεση εργασιών σε κοινόχρηστους χώρους πόλεων και οικισμών που προορίζονται για την κυκλοφορία πεζών».
 - Τις διατάξεις του Κώδικα Οδικής Κυκλοφορίας: νόμος [Ν] 2696/1999 (άρθρα 9 – 11 και άρθρο 52) και την τροποποίηση αυτού: [νόμος 3542/2007](#) (άρθρα [7](#) - [9](#) και [άρθρο 46](#)).
- β. Να τηρεί τις απαιτήσεις ασφαλείας που αφορούν σε εργασίες εναπόθεσης υλικών στις οδούς, κατάληψης τμήματος οδού και πεζοδρομίου: νόμος [Ν] 2696/1999 (άρθρα 47, 48) και η τροποποίηση αυτού: [νόμος 3542/2007](#) (άρθρα [43](#), [44](#)).
- γ. Να συντηρεί και να ελέγχει τακτικά τη λειτουργία των συστημάτων ασφαλείας και να τηρεί τις απαιτήσεις ασφαλείας των ηλεκτρικών εγκαταστάσεων, των φορητών ηλεκτρικών συσκευών, των κινητών προβολέων, των καλωδίων τροφοδοσίας, των εγκαταστάσεων φωτισμού εργοταξίου, κ.λ.π.: [προεδρικό διάταγμα 1073/1981](#) (άρθρα [75](#) - [84](#)), [προεδρικό διάταγμα 305/1996](#) (άρθρο [8](#) παράγραφος δ και [άρθρο 12](#), [παράρτημα IV](#) μέρος Α, παράγραφος 2), [νόμος 3850/2010](#) (άρθρα [31](#), [35](#)).
- δ. Να προβεί στα απαραίτητα μέτρα ασφαλείας που αφορούν σε εργασίες φόρτωσης, εκφόρτωσης, αποθήκευσης, στοιβασίας, ρίψης και μεταφοράς υλικών και άλλων στοιχείων: [προεδρικό διάταγμα \[ΠΔ\] 216/1978](#), [προεδρικό διάταγμα 1073/1981](#) (άρθρα [85](#) - [91](#)), κοινή υπουργική απόφαση [Α] 8243/1113/1991 (άρθρο 8), [προεδρικό διάταγμα 305/1996](#) (άρθρο [8](#) (γ, ε, στ, ζ) και [άρθρο 12](#), [παράρτημα IV](#) μέρος Α παράγραφος 11 και μέρος Β τμήμα ΙΙ παράγραφος 4), νόμος [Ν] 2696/1999 (άρθρο 32) και η τροποποίηση αυτού: [νόμος 3542/2007](#) (άρθρο [30](#)).
- ε. Να τηρεί μέτρα προστασίας των εργαζομένων που αφορούν:
- α) κραδασμούς: [προεδρικό διάταγμα 176/2005](#), β) θόρυβο: [προεδρικό διάταγμα \[ΠΔ\] 85/1991](#), [προεδρικό διάταγμα 149/2006](#), γ) προφυλάξεις της οσφυϊκής χώρας και της ράχης από χειρωνακτική διακίνηση φορτίων: [προεδρικό διάταγμα 397/1994](#), δ) προστασία από φυσικούς, χημικούς και βιολογικούς παράγοντες: [νόμος 3850/2010](#) (άρθρα [36](#) - [41](#)), [προεδρικό διάταγμα 82/2010](#).

4.3 Μηχανήματα έργων / Εξοπλισμοί εργασίας - αποδεικτικά στοιχεία αυτών.

Οι εξοπλισμοί εργασίας χαρακτηρίζονται και κατατάσσονται ως μηχανήματα έργων [προεδρικό διάταγμα 304/2000](#) (άρθρο 2).

- α. Ο ανάδοχος οφείλει να ελέγχει τη σωστή λειτουργία και τον χειρισμό των μηχανημάτων (χωματουργικών και διακίνησης υλικών), των ανυψωτικών μηχανημάτων, των οχημάτων, των εγκαταστάσεων, των μηχανών και του λοιπού εξοπλισμού εργασίας (ζώνες ασφαλείας με μηχανισμό ανόδου και καθόδου, κυλιόμενα ικριώματα, φορητές κλίμακες, κ.λ.π.): [προεδρικό διάταγμα 1073/1981](#) (άρθρο [17](#), [45](#) - [74](#)), [νόμος 1430/1984](#) (άρθρα [11](#) - [15](#)), [προεδρικό διάταγμα 31/1990](#), [προεδρικό διάταγμα \[ΠΔ\] 499/1991](#), [προεδρικό διάταγμα 395/1994](#) και οι τροπο-

ποιήσεις αυτού: [προεδρικό διάταγμα 89/1999](#), [προεδρικό διάταγμα 304/2000](#) και [προεδρικό διάταγμα 155/2004](#), [προεδρικό διάταγμα 105/1995](#) (παράρτημα ΙΧ), [προεδρικό διάταγμα 305/1996](#) (άρθρο 12, [παράρτημα ΙV](#) μέρος Β τμήμα ΙΙ παράγραφοι 7 - 9), κοινή υπουργική απόφαση [Α] 15085/593/2003, κοινή υπουργική απόφαση [Α] Δ13Ε/4800/2003, [προεδρικό διάταγμα 57/2010](#), [νόμος 3850/2010](#) (άρθρα 34, 35).

β. Τα μηχανήματα έργων σύμφωνα με το [προεδρικό διάταγμα 305/1996](#) (άρθρο 12, [παράρτημα ΙV](#), μέρος Β', τμήμα ΙΙ, παράγραφοι 7.4 και 8.5) και το [προεδρικό διάταγμα 304/2000](#) (άρθρο 2), πρέπει να συνοδεύονται από τα εξής στοιχεία:

1. Πινακίδες αριθμού κυκλοφορίας
2. Άδεια κυκλοφορίας
3. Αποδεικτικά στοιχεία ασφάλισης.
4. Αποδεικτικά πληρωμής τελών κυκλοφορίας (χρήσης)
5. Άδειες χειριστών μηχανημάτων σύμφωνα με το [προεδρικό διάταγμα 305/1996](#) (άρθρο 12, [παράρτημα ΙV](#), μέρος Β', τμήμα ΙΙ, παρ. 8.1.γ και 8.2) και το [προεδρικό διάταγμα 89/1999](#) (παράρτημα ΙΙ, παράγραφος 2.1). Σημειώνεται ότι η άδεια χειριστού μηχανήματος συνοδεύει τον χειριστή.
6. Βεβαίωση ασφαλούς λειτουργίας του εξοπλισμού εργασίας (ορθή συναρμολόγηση - εγκατάσταση, καλή λειτουργία) και αρχείο συντήρησης αυτού στο οποίο θα καταχωρούνται τα αποτελέσματα των ελέγχων σύμφωνα με το [προεδρικό διάταγμα 89/1999](#) (άρθρο 4α παράγραφοι 3 και 6).
7. Πιστοποιητικό επανελέγχου ανυψωτικού μηχανήματος, οδηγίες χρήσης, συντήρησης και αντίστοιχο βιβλίο συντήρησης και ελέγχων αυτού σύμφωνα με την κοινή υπουργική απόφαση [Α] 15085/593/2003 (άρθρο 3 και άρθρο 4 παράγραφος 7).

(5) **Νομοθετήματα που περιέχουν πρόσθετα απαιτούμενα μέτρα ασφάλειας και υγείας στο εργοτάξιο, τα οποία τηρούνται κατά περίπτωση, ανάλογα με το είδος των εργασιών του εκτελούμενου έργου.**

Ο ανάδοχος υποχρεούται να τηρεί στο εργοτάξιο, πέρα από τα προαναφερόμενα, πρόσθετα απαιτούμενα μέτρα ασφάλειας και υγείας, κατά περίπτωση, ανάλογα με το είδος των εργασιών του εκτελούμενου έργου.

Τα εν λόγω απαιτούμενα μέτρα αναφέρονται στα παρακάτω νομοθετήματα:

5.1 Κατεδαφίσεις:

νόμος [Ν] 495/1976, προεδρικό διάταγμα [ΠΔ] 413/1977, [προεδρικό διάταγμα 1073/1981](#) (άρθρα 18 - 33, 104), κοινή υπουργική απόφαση 8243/1113/1991 (άρθρο 7), υπουργική απόφαση οίκοθεν 31245/1993, [νόμος 2168/1993](#), [προεδρικό διάταγμα 396/1994](#) (άρθρο 9 παράγραφος 4 [παράρτημα ΙΙΙ](#)), υπουργική απόφαση 3009/2/21-γ/1994, υπουργική απόφαση 2254/230/Φ.6.9/1994 και οι τροποποιήσεις αυτής: υπουργική απόφαση Φ.6.9/13370/1560/1995 και υπουργική απόφαση Φ.6.9/25068/1183/1996, [προεδρικό διάταγμα 305/1996](#) (άρθρο 12 [παράρτημα ΙV](#) μέρος Β τμήμα ΙΙ, παράγραφος 11), κοινή υπουργική απόφαση 3329/1989 και η τροποποίηση αυτής: υπουργική απόφαση Φ.28/18787/1032/2000, προεδρικό διάταγμα [ΠΔ] 455/1995 και η τροποποίηση αυτού προεδρικό διάταγμα [ΠΔ] 2/2006, [προεδρικό διάταγμα 212/2006](#), υπουργική απόφαση 21017/84/2009.

5.2 Εκσκαφές (θεμελίων, τάφρων, φρεάτων, κ.λ.π.), Αντιστηρίξεις:

νόμος [Ν] 495/1976, προεδρικό διάταγμα [ΠΔ] 413/1977, [προεδρικό διάταγμα 1073/1981](#) (άρθρα 2 - 17, 40 - 42), υπουργική απόφαση [3046/304/1989](#) (άρθρο 8 - ασφάλεια και αντοχή κτιρίων, παράγραφος 4), κοινή υπουργική απόφαση 3329/1989 και η τροποποίηση αυτής: υπουργική απόφαση Φ.28/18787/1032/2000, [νόμος 2168/1993](#), [προεδρικό διάταγμα 396/1994](#) (άρθρο 9 παράγραφος 4 [παράρτημα ΙΙΙ](#)), υπουργική απόφαση 3009/2/21-γ/1994, υπουργική απόφαση 2254/230/Φ.6.9/1994 και οι τροποποιήσεις αυτής: υπουργική απόφαση Φ.6.9/13370/1560/1995 και υπουργική απόφαση Φ.6.9/25068/1183/1996, προεδρικό διάταγμα [ΠΔ] 455/1995 και η τροποποίηση αυτού προεδρικό διάταγμα [ΠΔ] 2/2006, [προεδρικό διάταγμα 305/1996](#) (άρθρο 12 [παράρτημα ΙV](#) μέρος Β τμήμα ΙΙ παράγραφος 10).

5.3 Ικριώματα και κλίμακες, Οδοί κυκλοφορίας – ζώνες κινδύνου, Εργασίες σε ύψος, Εργασίες σε στέγες:

[προεδρικό διάταγμα 778/1980](#), [προεδρικό διάταγμα 1073/1981](#) (άρθρα 34-44), [νόμος 1430/1984](#) (άρθρα 7-10), κοινή υπουργική απόφαση 16440/Φ.10.4/445/1993, [προεδρικό διάταγμα 396/1994](#) (άρθρο 9 παράγραφος 4 [παράρτημα ΙΙΙ](#)), [προεδρικό διάταγμα 155/2004](#), [προεδρικό διάταγμα 305/1996](#) (άρθρο 12 [παράρτημα ΙV](#) μέρος Α παράγραφοι 1, 10 και μέρος Β τμήμα ΙΙ παράγραφοι 4 - 6, 14).

5.4 Εργασίες συγκόλλησης, οξυγονοκοπής & λοιπές θερμές εργασίες:

προεδρικό διάταγμα [ΠΔ] 95/1978, [προεδρικό διάταγμα 1073/1981](#) (άρθρα 96, 99, 104, 105), προεδρικό διάταγμα [ΠΔ] 70/1990 (άρθρο 15), [προεδρικό διάταγμα 396/1994](#) (άρθρο 9 παράγραφος 4 [παράρτημα ΙΙΙ](#)), [Πυροσβεστική διάταξη 7](#), απόφαση 7568.Φ.700.1/1996, κοινή υπουργική απόφαση οίκοθεν 16289/330/1999.

5.5 Κατασκευή δομικών έργων (κτίρια, γέφυρες, τοίχοι αντιστήριξης, δεξαμενές, κ.λ.π.):

[προεδρικό διάταγμα 778/1980](#), [προεδρικό διάταγμα 1073/1981](#) (άρθρο [26](#) - [33](#), [άρθρο 98](#)), υπουργική απόφαση [3046/304/1989](#), [προεδρικό διάταγμα 396/1994](#) ([άρθρο 9](#) παράγραφος 4 [παράρτημα III](#)), [προεδρικό διάταγμα 305/1996](#) ([άρθρο 12](#) [παράρτημα IV](#) μέρος Β τμήμα II παράγραφος 12).

5.6 Προετοιμασία και διάνοιξη σηράγγων και λοιπών υπογείων έργων.

(Σήραγγες κυκλοφορίας οχημάτων, αρδευτικές σήραγγες, υπόγειοι σταθμοί παραγωγής ενέργειας και εργασίες που εκτελούνται στα υπόγεια στεγασμένα τμήματα των οικοδομικών ή άλλης φύσης έργων και σε στάθμη χαμηλότερη των 6.00 m κάτω από την επιφάνεια της γης.)

νόμος [N] 495/1976, προεδρικό διάταγμα [ΠΔ] 413/1977, [προεδρικό διάταγμα 225/1989](#), κοινή υπουργική απόφαση 3329/1989 και η τροποποίηση αυτής: υπουργική απόφαση Φ.28/18787/1032/2000, [νόμος 2168/1993](#), [προεδρικό διάταγμα 396/1994](#) ([άρθρο 9](#) παράγραφος 4 [παράρτημα III](#)), υπουργική απόφαση 2254/230/Φ.6.9/1994 και οι τροποποιήσεις αυτής: υπουργική απόφαση Φ.6.9/13370/1560/1995 και υπουργική απόφαση Φ6.9/25068/1183/1996, υπουργική απόφαση 3009/2/21-γ/1994, προεδρικό διάταγμα [ΠΔ] 455/1995 και η τροποποίηση αυτού: προεδρικό διάταγμα [ΠΔ] 2/2006, [προεδρικό διάταγμα 305/1996](#) ([άρθρο 12](#) [παράρτημα IV](#) μέρος Β τμήμα II παράγραφος 10).

5.7 Καταδυτικές εργασίες σε Λιμενικά έργα

(Υποθαλάσσιες εκσκαφές, διαμόρφωση πυθμένα θαλάσσης, κατασκευή προβλήτας κ.λ.π. με χρήση πλωτών ναυπηγημάτων και καταδυτικού συνεργείου.)

[προεδρικό διάταγμα 1073/1981](#) ([άρθρο 100](#)), [νόμος 1430/1984](#) ([άρθρο 17](#)), [προεδρικό διάταγμα 396/1994](#) ([άρθρο 9](#) παράγραφος 4 [παράρτημα III](#)), υπουργική απόφαση 3131.1/20/95/1995, [προεδρικό διάταγμα 305/1996](#) ([άρθρο 12](#) [παράρτημα IV](#) μέρος Β τμήμα II παράγραφοι 8.3 και 13).

- (5) **Ακολουθεί κατάλογος με τα νομοθετήματα και τις κανονιστικές διατάξεις που περιλαμβάνουν τα απαιτούμενα μέτρα ασφάλειας και υγείας στο εργοτάξιο.**

Κατάλογος νομοθετημάτων και κανονιστικών διατάξεων: Απαιτούμενα μέτρα ασφάλειας και υγείας στο εργοτάξιο

Α. Νόμοι	
νόμος 495/1976	(ΦΕΚ 337/A/1976)
νόμος 1396/1983	(ΦΕΚ 126/A/1983)
νόμος 1430/1984	(ΦΕΚ 49/A/1984)
νόμος 2168/1993	(ΦΕΚ 147/A/1993)
νόμος 2696/1999	(ΦΕΚ 57/A/1999)
νόμος 3542/2007	(ΦΕΚ 50/A/2007)
νόμος 3669/2008	(ΦΕΚ 116/A/2008)
νόμος 3850/2010	(ΦΕΚ 84/A/2010)
νόμος 4030/2011	(ΦΕΚ 249/A/2012)
Β. Προεδρικά διατάγματα	
προεδρικό διάταγμα 413/1977	(ΦΕΚ 128/A/1977)
προεδρικό διάταγμα 95/1978	(ΦΕΚ 20/A/1978)
προεδρικό διάταγμα 216/1978	(ΦΕΚ 47/A/1978)
προεδρικό διάταγμα 778/1980	(ΦΕΚ 193/A/1980)
προεδρικό διάταγμα 1073/1981	(ΦΕΚ 260/A/1981)
προεδρικό διάταγμα 225/1989	(ΦΕΚ 106/A/1989)
προεδρικό διάταγμα 31/1990	(ΦΕΚ 31/A/1990)
προεδρικό διάταγμα 70/1990	(ΦΕΚ 31/A/1990)
προεδρικό διάταγμα 85/1991	(ΦΕΚ 38/A/1991)
προεδρικό διάταγμα 499/1991	(ΦΕΚ 180/A/1991)
προεδρικό διάταγμα 395/1994	(ΦΕΚ 220/A/1994)
προεδρικό διάταγμα 396/1994	(ΦΕΚ 220/A/1994)

προεδρικό διάταγμα 397/1994	(ΦΕΚ 221/Α/1994)
προεδρικό διάταγμα 105/1995	(ΦΕΚ 67/Α/1995)
προεδρικό διάταγμα 455/1995	(ΦΕΚ 268/Α/1995)
προεδρικό διάταγμα 305/1996	(ΦΕΚ 212/Α/1996)
προεδρικό διάταγμα 89/1999	(ΦΕΚ 94/Α/1999)
προεδρικό διάταγμα 304/2000	(ΦΕΚ 241/Α/2000)
προεδρικό διάταγμα 155/2004	(ΦΕΚ 121/Α/2004)
προεδρικό διάταγμα 176/2005	(ΦΕΚ 227/Α/2005)
προεδρικό διάταγμα 149/2006	(ΦΕΚ 159/Α/2006)
προεδρικό διάταγμα 2/2006	(ΦΕΚ 268/Α/2006)
προεδρικό διάταγμα 212/2006	(ΦΕΚ 212/Α/2006)
προεδρικό διάταγμα 82/2010	(ΦΕΚ 145/Α/2010)
προεδρικό διάταγμα 57/2010	(ΦΕΚ 97/Α/2010)
Γ. Υπουργικές αποφάσεις	
υπουργική απόφαση 130646/1984	(ΦΕΚ 154/Β/1984)
κοινή υπουργική απόφαση 3329/1989	(ΦΕΚ 132/Β/1989)
κοινή υπουργική απόφαση 8243/1113/1991	(ΦΕΚ 138/Β/1991)
κοινή υπουργική απόφαση οίκοθεν Β.4373/1205/1993	(ΦΕΚ 187/Β/1993)
κοινή υπουργική απόφαση 16440/Φ.10.4/445/1993	(ΦΕΚ 765/Β/1993)
κοινή υπουργική απόφαση 8881/1994	(ΦΕΚ 450/Β/1994)
υπουργική απόφαση οίκοθεν 31245/1993	(ΦΕΚ 451/Β/1993)
υπουργική απόφαση 3009/2/21-γ/1994	(ΦΕΚ 301/Β/1994)
υπουργική απόφαση 2254/230/Φ.6.9/1994	(ΦΕΚ 73/Β/1994)
υπουργική απόφαση 3131.1/20/95/1995	(ΦΕΚ 978/Β/1995)
υπουργική απόφαση Φ.6.9/13370/1560/1995	(ΦΕΚ 677/Β/1995)
υπουργική απόφαση Φ6.9/25068/1183/1996	(ΦΕΚ 1035/Β/1996)
υπουργική απόφαση οίκοθεν Β.5261/190/1997	(ΦΕΚ 113/Β/1997)
κοινή υπουργική απόφαση οίκοθεν 16289/330/1999	(ΦΕΚ 987/Β/1999)
κοινή υπουργική απόφαση οίκοθεν 15085/593/2003	(ΦΕΚ 1186/Β/2003)
κοινή υπουργική απόφαση Δ13Ε/4800/2003	(ΦΕΚ 708/Β/2003)
κοινή υπουργική απόφαση 6952/2011	(ΦΕΚ 420/Β/2011)
υπουργική απόφαση 3046/304/1989	(ΦΕΚ 59/Δ/1989)
υπουργική απόφαση Φ.28/18787/1032/2000	(ΦΕΚ 1035/Β/2000)
υπουργική απόφαση οίκοθεν 433/2000	(ΦΕΚ 1176/Β/2000)
υπουργική απόφαση οίκοθεν ΔΕΕΠ/85/2001	(ΦΕΚ 686/Β/2001)
υπουργική απόφαση οίκοθεν ΔΙΠΑΔ/177/2001	(ΦΕΚ 266/Β/2001)
υπουργική απόφαση οίκοθεν ΔΙΠΑΔ/889/2002	(ΦΕΚ 16/Β/2003)
υπουργική απόφαση ΔΜΕΟ/Ο/613/2011	(ΦΕΚ 905/Β/2011)
υπουργική απόφαση 21017/84/2009	(ΦΕΚ 1287/Β/2009)
Πυροσβεστική διάταξη 7 , απόφαση 7568.Φ.700.1/1996	(ΦΕΚ 155/Β/1996)
Δ. Εγκύκλιοι	
Εγκύκλιος 27/2003	ΔΕΕΠ Π/208/12-9-2003
Εγκύκλιος 6/2008	ΔΙΠΑΔ οικ/215/31-3-2008
Εγκύκλιος Σώματος Επιθεώρησης Εργασίας	10201/2012 (ΑΔΑ: Β4Λ1Λ-ΚΦΖ)

17.4 Ευθύνη ΚτΕ

Η ευθύνη του ΚτΕ κατά την εκτέλεση της σύμβασης διέπεται από τα οριζόμενα στην παράγραφο 1.5.1 και στο Άρθρο 2.2 της παρούσας. Επιπλέον, κατά τη διάρκεια της σύμβασης, κατά το βαθμό που δεν καλύπτονται από τα ασφαλιστήρια συμβόλαια του Άρθρου 18 της παρούσας, ο ΚτΕ αναλαμβάνει τους κινδύνους για ζημιές προκαλούμενες από αποδεδειγμένη υπαιτιότητά του και από τις αιτίες που ορίζονται στο Άρθρο 19.1 της παρούσας.

17.5 Συνέπειες ευθυνών του ΚτΕ

Εφόσον κατά τη διάρκεια της σύμβασης ο Ανάδοχος ή τα εκτελεσθέντα από αυτόν έργα υποστούν ζημιές, προκαλούμενες από ευθύνη που έχει αναλάβει ο ΚτΕ κατά το Άρθρο 17.3 της παρούσας, θα ειδοποιήσει εγγράφως προς τούτο την Υπηρεσία και θα δικαιούται παράτασης προθεσμίας ή/και πληρωμής του κόστους αποκατάστασης των ζημιών στο βαθμό που αυτές δεν καλύπτονται από τα ασφαλιστήρια συμβόλαια που ορίζονται στο άρθρο 157 του Ν.4412/16.

18. ΑΣΦΑΛΙΣΗ ΚΑΤΑ ΠΑΝΤΟΣ ΚΙΝΔΥΝΟΥ, ΑΣΤΙΚΗΣ ΕΥΘΥΝΗΣ ΕΝΑΝΤΙ ΤΡΙΤΩΝ, ΖΗΜΙΩΝ ΑΠΟ ΑΝΩΤΕΡΑ ΒΙΑ

18.1 Γενικές απαιτήσεις ασφάλισης

- (1) Κατά τη σύναψη των ασφαλίσεων του ο Ανάδοχος οφείλει να λαμβάνει υπόψη του και να συμμορφώνεται με τις διατάξεις της κείμενης νομοθεσίας, όπως ισχύει κατά την ημέρα σύναψης των ασφαλιστικών συμβάσεων, όπως ενδεικτικά, Ν.Δ. 400/70 όπως τροποποιήθηκε με το ΠΔ 118/85, Ν 489/76 όπως κωδικοποιήθηκε με το ΠΔ 237/86 και συμπληρώθηκε με το Ν 1569/85, ΠΔ 1019/81, ΠΔ 118/85, Ν 1256/82, Ν 1380/85, Ν 4412/16 (άρθρο 144 παρ. 4).
- (2) Ομοίως, εφόσον το έργο συγχρηματοδοτείται από πόρους της ΕΕ, ο Ανάδοχος οφείλει να συμμορφώνεται με την περί ασφαλίσεων νομοθεσία της Ευρωπαϊκής Ένωσης και με τις διατάξεις των Κοινοτικών Οδηγιών.
- (3) Ο Ανάδοχος οφείλει να συμμορφώνεται με τους όρους των ασφαλιστηρίων συμβολαίων.
- (4) Ως ασφάλιση θεωρείται η πρωτασφάλιση, σύμφωνα με τις διατάξεις του άρθρου 102 του Ν.Δ. 400/1970, όπως τροποποιήθηκε με το Π.Δ.118/1985. Οι αντισταθμίσεις δεν υπόκεινται στις ρυθμίσεις του Ν.Δ. 400/1970 και συνεπώς δεν γίνονται δεκτές ως ασφαλιστήρια του έργου.
- (5) Κάθε ασφάλιση, της οποίας το ασφαλιστήριο εκδίδεται στην Ελλάδα ή στην αλλοδαπή, θα προσυπογράφεται από τον αντιπρόσωπο στην Ελλάδα της εκδότριας και διέπεται από το Ν.Δ. 400/1970, όπως τροποποιήθηκε με το Π.Δ.118/1985.
- (6) Οι παρεχόμενες ασφαλίσεις δεν απαλλάσσουν ούτε περιορίζουν κατά οποιοδήποτε τρόπο τις υποχρεώσεις και τις ευθύνες του Αναδόχου που απορρέουν από τη σύμβαση του έργου, ιδιαίτερα σε ό,τι αφορά τις προβλεπόμενες από τις σχετικές ασφαλιστικές συμβάσεις απαλλαγές, εξαιρέσεις, εκπτώσεις, προνόμια, περιορισμούς κτλ., και ο Ανάδοχος παραμένει αποκλειστικά υπεύθυνος για την αποκατάσταση ζημιών σε πρόσωπα ή/και πράγματα και πέραν από τα ποσά κάλυψης των πιο πάνω ασφαλιστηρίων.
- (7) Στην ασφαλιστική σύμβαση θα περιλαμβάνεται όρος ότι οι ασφαλιστές παραιτούνται του δικαιώματος της υπασφάλισης.
- (8) Όλες οι ασφαλιστικές συμβάσεις :
 - θα έχουν καταρτισθεί εγγράφως στην Ελληνική γλώσσα
 - θα περιλαμβάνουν όρους οι οποίοι θα ικανοποιούν πλήρως τους όρους του παρόντος άρθρου, της υπολοίπου Σ.Υ. και των λοιπών συμβατικών τευχών και
 - θα τυχάνουν της αποδοχής του ΚτΕ.Η αποδοχή του ΚτΕ έχει την έννοια ότι οι όροι των ασφαλιστικών συμβάσεων ανταποκρίνονται στους όρους των συμβατικών τευχών.
- (9) Η εκ μέρους του Αναδόχου καταβολή του πρώτου ασφαλιστρού, που αποτελεί ασφαλιστικό βάρος και που είναι απαραίτητη για την έναρξη των εννόμων αποτελεσμάτων της ασφάλισης, θα γίνεται πριν από την έναρξη ισχύος της ασφαλιστικής περιόδου.
- (10) Οι γενικοί όροι ασφάλισης και οι εξαιρέσεις που θεσπίζουν δεν θίγουν την, από το Νόμο 489/76 και το ΠΔ 237/86, ευθύνη των ασφαλιστών έναντι τρίτων, η οποία παραμένει αλώβητη από τους όρους του ασφαλιστηρίου.
- (11) Ο Ανάδοχος οφείλει, με μέριμνα και δαπάνη του, να συνάψει ασφαλιστικές συμβάσεις που να καλύπτουν κατ' ελάχιστον τις ασφαλίσεις (πρόσωπα και αντικείμενα ασφάλισης) που αναφέρονται στις παραγράφους 18.4, 18.5 και 18.6 και σύμφωνα με τις ειδικές απαιτήσεις που ορίζονται στην παρ. 18.7 του παρόντος άρθρου.
- (12) Οι ασφαλιστικές εταιρίες θα είναι φερέγγυες στο μέτρο των υποχρεώσεων που αναλαμβάνουν για το παρόν έργο και θα έχουν δόκιμη δραστηριότητα σε χώρες - μέλη της Ευρωπαϊκής Ένωσης ή/και του ΕΟΧ θα είναι φερέγγυες στο μέτρο των υποχρεώσεων που αναλαμβάνουν για το παρόν έργο που θα μπορούν να ασφαλίζουν παρεμφερή έργα χωρίς να παραβιάζονται οι όροι των Τευχών Δημοπράτησης και η Ελληνική Νομοθεσία. Ο ΚτΕ έχει το δικαίωμα να ελέγχει την φερεγγυότητα των ασφαλιστικών εταιρειών, ο δε Ανάδοχος υποχρεούται στην υποβολή οποιωνδήποτε κατάλληλων στοιχείων λυσιτελούς ελέγχου. Οποσδήποτε, μαζί με το ασφαλιστήριο θα πρέπει να

υποβάλλεται ενημερωτικό φυλλάδιο σχετικό με τις δραστηριότητες της ασφαλιστικής εταιρείας και σημείωμα που να αναφέρει παρεμφερή έργα που έχει ασφαλίσει στην Ελλάδα.

(13) Όλες οι ασφαλιστικές συμβάσεις θα συνάπτονται σε Ευρώ.

(14) Ο Ανάδοχος υποχρεούται να θέτει στη διάθεση των ασφαλιστών :

- κάθε στοιχείο που έθεσε ο ΚτΕ υπόψη των διαγωνιζομένων
- κάθε στοιχείο από την προσφορά του που υπέβαλε ως διαγωνιζόμενος
- κάθε στοιχείο από τις έρευνες / μελέτες που τυχόν θα υποβάλει ως Ανάδοχος κατά την εκπλήρωση των συμβατικών του υποχρεώσεων
- κάθε στοιχείο από τις μελέτες που ο ΚτΕ θέτει υπόψη του Αναδόχου.

Επίσης υποχρεούται να επιτρέπει την προσπέλαση των εργασιών του, αποθηκών του κτλ. από τους εκπροσώπους των ασφαλιστών. Επισημαίνεται ακόμη ότι για κάθε πρόκληση φθοράς ή βλάβης που θα συμβεί στο έργο από οποιαδήποτε αιτία ακόμη και από ανωτέρα βία ο Ανάδοχος υποχρεούται να ενημερώνει τόσο τον ΚτΕ όσο και τους ασφαλιστές του.

(15) Ο ΚτΕ έχει το δικαίωμα:

- να επικοινωνεί απ' ευθείας με τους ασφαλιστές
- να παρέχει στους ασφαλιστές στοιχεία που έχει υποβάλει ο Ανάδοχος.
- να παρέχει στους ασφαλιστές στοιχεία δικών του παρατηρήσεων και ελέγχων.

Η υπό του ΚτΕ άσκηση του δικαιώματος τούτου δεν συνεπάγεται δικαίωμα του Αναδόχου για οποιασδήποτε φύσης αποζημιώσεις.

(16) Κατά την υποβολή των ασφαλιστηρίων συμβολαίων του άρθρου 18.4 οι ασφαλιστικές εταιρείες θα πρέπει να συνυποβάλλουν και Υπεύθυνη Δήλωση, στην οποία να αναφέρουν ότι έλαβαν γνώση του παρόντος άρθρου περί ασφαλίσεων και ότι με το ασφαλιστήριο καλύπτονται πλήρως και χωρίς καμία εξαίρεση όλοι οι όροι και απαιτήσεις που αναφέρονται στα υπόψη άρθρα. Διαφορετικά ο ΚτΕ χωρίς προειδοποίηση, μπορεί να συνάψει το υπόψη ασφαλιστήριο με ασφαλιστική εταιρεία της προτίμησής του στο όνομα, για λογαριασμό και με δαπάνες του Αναδόχου. Στην περίπτωση αυτή θα ενεργεί με αμετάκλητη εντολή και για λογαριασμό του σαν πληρεξούσιος.

Όμοια κατά την υποβολή του ασφαλιστηρίου της παραγράφου 18.6, εφόσον τούτο αναφέρεται σε ασφαλιστήριο του συγκεκριμένου έργου (Project cover) και όχι σε ασφαλιστήριο ετήσιας βάσης των μελετητών / συμβούλων (Annual open cover) με όριο κάλυψης τουλάχιστον τα ζητούμενα, οι ασφαλιστικές εταιρείες θα πρέπει να υποβάλλουν Υπεύθυνη Δήλωση ίδιου περιεχομένου με την προηγούμενη υποπαράγραφο.

(17) Εφιστάται η προσοχή του Αναδόχου στα παρακάτω :

- Οι ασφαλιστικές επιχειρήσεις (ελληνικές και αλλοδαπές) υπόκεινται υποχρεωτικά στην αρμοδιότητα των ελληνικών δικαστηρίων και κάθε ασφαλιστήριο που έρχεται σε αντίθεση προς τον κανόνα δημοσίας τάξεως του άρθρου 23 παρ. 2 του Ν.Δ. 400/1970 είναι άκυρο.
- Αντίγραφα ασφαλιστηρίων συμβολαίων δεν θα γίνονται δεκτά παρά μόνο εάν έχουν επικυρωθεί από φορέα αρμόδιο για την έκδοση κυρωμένων αντιγράφων.
- Η αποζημίωση της ασφαλιστικής εταιρείας κρίνεται από το δίκαιο του τόπου σύνταξης και εκτέλεσης της ασφαλιστικής σύμβασης, αδιάφορα εάν αυτή παραπέμπει σε ξένους κανόνες. Το ίδιο ισχύει για την θεμελίωση της αντικειμενικής ευθύνης, η οποία κρίνεται από το δίκαιο του τόπου.

18.2 Ειδικές ρήτρες για τις περιπτώσεις μη συμμόρφωσης του Αναδόχου με τις υποχρεώσεις του

- (1) Αν απαιτείται αλλαγή ασφαλιστικής εταιρείας ή τροποποίηση των όρων της ασφαλιστικής σύμβασης ή αμφότερα, ο Ανάδοχος υποχρεούται να συμμορφώνεται εντός δέκα πέντε (15) ημερών από τη σχετική ειδοποίηση. Σε αντίθετη περίπτωση μπορεί να εφαρμοστεί η διαδικασία σύμφωνα με το άρθρο 160 του Ν. 4412/2016.
- (2) Σε περίπτωση που ο Ανάδοχος παραλείψει ή αμελήσει να συμμορφωθεί με τις ασφαλιστικές του υποχρεώσεις, ή οι ασφαλίσεις που συνολογήσει κριθούν από το ΚτΕ σαν μη συμβατές με τις αντίστοιχες συμβατικές απαιτήσεις, ο ΚτΕ δικαιούται να συνάψει στο όνομα και με δαπάνες του Αναδόχου την(τις) αντίστοιχη(ες) ασφαλιστική(ές) σύμβαση(εις) στην περίπτωση αυτή θα ενεργεί με ανέκκλητη εντολή και για λογαριασμό του σαν πληρεξούσιος. Τα ασφάλιστρα και οι σχετικές δαπάνες σύναψης της(των) σύμβασης(ων) θα καταβληθούν από τον Ανάδοχο εντός δέκα πέντε (15) ημερολογιακών ημερών από τη σχετική ειδοποίηση.
- (3) Σε περίπτωση μη εμπρόθεσμης καταβολής των οφειλομένων από τον Ανάδοχο, θα ισχύσουν τα οριζόμενα στην παράγραφο 2.5(3) της παρούσας, με τη διευκρίνιση ότι οι τόκοι υπερημερίας θα υπολογίζονται:
 - για τα ασφάλιστρα, από την ημερομηνία καταβολής τους,
 - και για τα τυχόν λοιπά έξοδα από την ημερομηνία κοινοποίησης προς τον Ανάδοχο των οφειλομένων ποσών.
- (4) Σε περίπτωση που ο Ανάδοχος αμελεί ή δυστροπεί να καταβάλει στους ασφαλιστές το οφειλόμενο ποσό των ασφαλιστρών, ο ΚτΕ για να αποφύγει ενδεχόμενη ακύρωση των ασφαλιστηρίων, δικαιούται να καταβάλει τα ασφάλιστρα στους ασφαλιστές, με χρέωση και για λογαριασμό του Αναδόχου, μετά προηγούμενη ειδοποίηση του τελευταίου. Σε τέτοια περίπτωση, η εκ μέρους του ΚτΕ είσπραξη των ποσών των ασφαλιστρών που κατέβαλε, προσαυξημένων με

τους τόκους υπερημερίας, θα γίνεται σύμφωνα με τη παράγραφο 18.2(3) ανωτέρω. Οι τόκοι υπερημερίας θα προσμετρούνται από την ημερομηνία καταβολής των ασφαλιστρών.

- (5) Ο Ανάδοχος υποχρεούται να καταβάλει στους δικαιούχους κάθε ποσό που δεν μπορεί να εισπραχθεί από τους ασφαλιστές λόγω εξαιρέσεων, απαλλαγών κτλ., σύμφωνα με τους όρους των ασφαλιστηρίων. Σε περίπτωση δυστροπίας του Αναδόχου, ο ΚτΕ έχει το δικαίωμα να εισπράξει τα οφειλόμενα σύμφωνα με τη παράγραφο 18.2(3) ανωτέρω.
- (6) Σε περίπτωση που η ασφαλιστική εταιρία με την οποία ο Ανάδοχος συνήψε ασφαλιστική σύμβαση, παραλείψει ή αρνηθεί να εξοφλήσει (μερικά ή ολικά) οποιαδήποτε ζημιά κτλ., για οποιοδήποτε λόγο ή αιτία, ο Ανάδοχος έχει την αποκλειστική ευθύνη για την αποκατάσταση της μη εξοφλημένης ζημιάς ή βλάβης ή καταβολής αποζημίωσης κτλ., σύμφωνα με τους όρους της σύμβασης. Ο ΚτΕ, σε περίπτωση δυστροπίας του Αναδόχου, θα υπολογίσει το αντίστοιχο ποσό και θα έχει το δικαίωμα να εισπράξει τα οφειλόμενα σύμφωνα με τη παράγραφο 18.2(3) ανωτέρω.
- (7) Σε περίπτωση ολικής ή μερικής διακοπής των εργασιών από υπαιτιότητα του Αναδόχου, το έργο, σε οποιαδήποτε φάση και αν βρίσκεται, θα ασφαλισθεί έναντι όλων των ενδεχομένων κινδύνων από τον ΚτΕ και τα έξοδα της ασφάλισης αυτής θα βαρύνουν τον Ανάδοχο κατά τα ανωτέρω.

18.3 Διαδικασία ελέγχου από τον ΚτΕ της επάρκειας των ασφαλιστικών συμβάσεων

- (1) Ο ΚτΕ θα ελέγχει τις ασφαλιστικές συμβάσεις όσον αφορά τη συμβατότητα των όρων της ασφαλιστικής σύμβασης με τους όρους του παρόντος άρθρου και των λοιπών όρων των συμβατικών τευχών και ως προς την φερεγγυότητα των προτεινόμενων ασφαλιστικών εταιρειών.
- (2) Ο έλεγχος από τον ΚτΕ των ασφαλιστικών συμβάσεων των οποίων η ασφαλιστική περίοδος αρχίζει από την υπογραφή της Σύμβασης ανάθεσης θα γίνει δέκα (10) ημερών από την υποβολή πλήρων ασφαλιστηρίων συμβολαίων (εντός ενός μηνός από την υπογραφή της σύμβασης)
- (3) Ο Ανάδοχος θα υποβάλει στην Υπηρεσία, κατά την υπογραφή του εργολαβικού συμφωνητικού και το αργότερο εντός δέκα πέντε (15) ημερών, τις ασφαλιστικές συμβάσεις των παραγράφων 18.4 και 18.6. Δεκτή γίνεται επίσης επίσημη βεβαίωση ασφάλισης της/των ασφαλιστικής/ών εταιρίας/ιών (Cover Note Policy) συνοδευόμενη από την υπεύθυνη δήλωση της παραγράφου 18.1(15) της παρούσας. Στην «Βεβαίωση Ασφάλισης» (Cover Note) θα πρέπει να αναφέρονται οι ασφαλιστικές καλύψεις και τα όρια αποζημίωσης που θα περιλαμβάνει το ασφαλιστήριο συμβόλαιο. Τα συμβόλαια θα έχουν απαραίτητα την έγκριση της Υπηρεσίας. Στην περίπτωση αυτή το ασφαλιστήριο θα πρέπει να υποβληθεί το αργότερο εντός τριάντα (30) ημερών από την υπογραφή της σύμβασης.
- (4) Τα εν λόγω ασφαλιστήρια θα υποβληθούν μαζί με την απόδειξη πληρωμής της προκαταβολής των ασφαλιστρών. Επισημαίνεται ότι στα ως άνω ασφαλιστήρια θα έχει περιληφθεί όρος ότι ο ΚτΕ διατηρεί το δικαίωμα για την απαραίτητη εφαρμογή όλων των σχετικών απαιτήσεων του.
- (5) Σε περίπτωση αντιρρήσεων του ΚτΕ επί της ασφαλιστικής σύμβασης ισχύουν τα επόμενα:
 - Ο Ανάδοχος οφείλει πλήρη συμμόρφωση προς τις παρατηρήσεις του ΚτΕ. Προς τούτο, εντός δέκα πέντε (15) ημερών από λήψης της σχετικής ειδοποίησης του ΚτΕ, θα υποβάλει την αναμορφωμένη ασφαλιστική σύμβαση προς επανέλεγχο.
 - Αν και η νέα ασφαλιστική σύμβαση δεν πληροί τους όρους αποδοχής της από τον ΚτΕ, τότε ο ΚτΕ δύναται να εφαρμόσει τις προβλέψεις της παρ. 18.2(1) της παρούσας.
- (6) Σε περίπτωση συμφωνίας του ΚτΕ, ο Ανάδοχος οφείλει να καταβάλει το πρώτο ασφάλιστρο και να υποβάλει στην Υπηρεσία την κάθε ασφαλιστική σύμβαση με τα αποδεικτικά καταβολής του πρώτου ασφαλίστρου.
- (7) Ο έλεγχος ή η σιωπηλή αποδοχή ασφαλιστικής σύμβασης δεν απαλλάσσει τον Ανάδοχο, ούτε απομειώνει οποιαδήποτε ευθύνη του, που απορρέει από το παρόν Άρθρο και γενικά τη σύμβαση του έργου.
- (8) Αν ο Ανάδοχος δεν τηρήσει την προθεσμία των ανωτέρω παραγράφων 18.3(4) ή 18.3(5) ο ΚτΕ δύναται να κηρύξει έκπτωτο τον Ανάδοχο σύμφωνα το άρθρο 160 του Ν. 4412/2016 ή να συνάψει τα ασφαλιστήρια συμβόλαια με ασφαλιστική εταιρία της επιλογής του και στο όνομα, για λογαριασμό και με δαπάνη του Αναδόχου.

18.4 Ασφάλιση εργασιών και εξοπλισμού του Αναδόχου

18.4.1 Ελάχιστη κάλυψη ασφάλισης του έργου «κατά παντός κινδύνου» περιλαμβανομένων και των περιπτώσεων ζημιών από «ανωτέρα βία»

- (1) Ο Ανάδοχος υποχρεούται να ασφαλίσει πλήρως «κατά παντός κινδύνου» περιλαμβανομένων και των περιπτώσεων ζημιών από «ανωτέρα βία» και σύμφωνα με τους όρους των συμβατικών τευχών, την Ελληνική και Κοινοτική νομοθεσία, για το συμβατικό τίμημα του έργου συμπεριλαμβανομένων των τυχόν αναπροσαρμογών αυτού (θετικών ή αρνητικών).
- (2) Ο Ανάδοχος υποχρεούται να ζητά από τους ασφαλιστές του, κατά τακτά χρονικά διαστήματα, την αναπροσαρμογή του ύψους της ασφαλιστικής κάλυψης, σύμφωνα με το πραγματικό συμβατικό τίμημα του έργου.
- (3) Η ασφαλιστική κάλυψη παρέχεται έναντι οποιασδήποτε απώλειας, ζημιάς ή καταστροφής, μερικής ή ολικής, που οφείλεται ή προκαλείται από οποιοδήποτε λόγο ή αιτία, τυχαία περιστατικά (φωτιά, ανθρώπινο λάθος κλπ.), απεργίες, κοινωνικές ταραχές, τρομοκρατικές ενέργειες, δολιοφθορές, κακοτεχνίες, λανθασμένη μελέτη ή /και κατασκευή, κακή λειτουργία του έργου, αιφνίδια γεγονότα, φυσικά φαινόμενα, αμέλεια / σφάλμα / παράλειψη της μελέτης οπο-

θενδῆποτε και αν προέρχεται ή/και κατασκευή, ελαττωματικά ενσωματωμένα υλικά, κακοτεχνία / λανθασμένη εργασία, πλημμελή / ελλιπή συντήρηση κτλ. Επίσης η ασφαλιστική κάλυψη θα παρέχεται για:

- βλάβες / καταστροφές που προέρχονται από δυσμενείς καιρικές συνθήκες έστω και εξαιρετικά σπάνιας εμφάνισης (δεν θα θεωρούνται περιστάσεις ανωτέρας βίας)
- βλάβες / καταστροφές από σεισμούς και άλλα συναφή με το έργο ατυχήματα και ζημιογόνα συμβάντα (δεν θα θεωρούνται περιστάσεις ανωτέρας βίας).

Όμοια θα παρέχεται ασφαλιστική κάλυψη για τα κάθε φύσης υλικά από την παραλαβή τους μέχρι την ενσωμάτωσή τους στο έργο.

- (4) Η ασφαλιστική κάλυψη υποχρεωτικά περιλαμβάνει και τις περιπτώσεις ζημιών από ανωτέρα βία.
- (5) Στην ασφαλιστική σύμβαση θα περιλαμβάνεται όρος ότι οι ασφαλιστές παραιτούνται του δικαιώματος της υποασφάλισης.
- (6) Επίσης με το ίδιο ασφαλιστήριο θα ασφαλίζονται «κατά παντός κινδύνου» περιλαμβανομένων και των περιπτώσεων ζημιών από «ανωτέρα βία» και οι μόνιμες ή/και προσωρινές εργοταξιακές εγκαταστάσεις του Αναδόχου, καθώς επίσης και ο εν γένει μηχανικός εξοπλισμός, που θα χρησιμοποιηθεί για την κατασκευή του έργου.
- (7) Η διάρκεια της ασφάλισης αρχίζει με την υπογραφή της σύμβασης και λήγει με το πέρας του χρόνου υποχρεωτικής συντήρησης του έργου. Για τους πρώτους δέκα πέντε (15) μήνες της περιόδου συντήρησης θα καλύπτονται ζημιές κτλ. στο έργο, των οποίων το αίτιο ανάγεται στην περίοδο κατασκευής ή που προκαλούνται από τον ίδιο τον Ανάδοχο στα πλαίσια των συμβατικών εργασιών συντήρησης. Για το υπόλοιπο διάστημα συντήρησης, που ενδεχόμενα προβλέπεται, η κάλυψη θα περιορίζεται σε ζημιές κτλ. που προκαλούνται από τον ίδιο τον Ανάδοχο στα πλαίσια των συμβατικών εργασιών συντήρησης.

18.4.2 Ασφάλιση κατά σωματικών βλαβών και ζημιών ιδιοκτησίας (Ασφάλιση αστικής ευθύνης έναντι τρίτων)

- (1) Με την ασφάλιση αυτή θα καλύπτεται η «αστική ευθύνη» του Αναδόχου έναντι τρίτων και οι ασφαλιστές υποχρεούνται να καταβάλουν αποζημιώσεις σε τρίτους για σωματικές βλάβες, ή θάνατο, ψυχική οδύνη, ηθική βλάβη και υλικές ζημιές σε πράγματα, ακίνητα και κινητά ή και ζώα, που προξενούνται καθ' όλη τη διάρκεια του έργου και εξαιτίας των εργασιών κατασκευής, συντήρησης, επισκευής, αποκατάστασης ζημιών του έργου και διαφόρων άλλων ρυθμίσεων, οποτεδήποτε γίνονται αυτές, και εφόσον εκτελούνται στα πλαίσια των συμβατικών υποχρεώσεων του Αναδόχου. Το αντικείμενο ασφάλισης περιλαμβάνει και την αστική ευθύνη έναντι τρίτων για λόγους μη εφαρμογής των Περιβαλλοντικών όρων και πρόκλησης υποβάθμισης του Περιβάλλοντος κατά την διάρκεια της κατασκευής, σύμφωνα με τις διατάξεις του Νόμου 1650/86 για την προστασία του Περιβάλλοντος. Θα καλύπτονται επίσης και ζημιές σε όμορες ιδιοκτησίες / εγκαταστάσεις.
- (2) Η ευθύνη των ασφαλιστών θα αρχίζει με την υπογραφή της σύμβασης και λήγει με το πέρας του χρόνου υποχρεωτικής συντήρησης του έργου.
- (3) Τα όρια αποζημίωσης από την ασφάλιση, σε ένα αυτοτελές ασφαλιστήριο αστικής ευθύνης έναντι τρίτων θα είναι, κατά περιστατικό.
- (4) Ο Ανάδοχος θα είναι ασφαλισμένος για αστική ευθύνη έναντι τρίτων και κατά την περίοδο συντήρησης του έργου, με το ίδιο ως άνω ασφαλιστήριο ή με άλλο ανεξάρτητο, εκδιδόμενο πριν από την έναρξη της αντίστοιχης περιόδου συντήρησης και το οποίο θα υποβάλλεται εγκαίρως στον ΚτΕ για έλεγχο.

18.4.3 Ασφάλιση Κυρίου Μηχανικού Εξοπλισμού

- (1) Με το ίδιο ως άνω ασφαλιστήριο «κατά παντός κινδύνου» περιλαμβανομένων και των περιπτώσεων ζημιών από «ανωτέρα βία», θα καλύπτεται και ο βασικός ή εξειδικευμένος μηχανικός εξοπλισμός, ο οποίος θα χρησιμοποιηθεί στην κατασκευή του έργου.
- (2) Στο ασφαλιστήριο θα επισυνάπτεται η σχετική κατάσταση με τα χαρακτηριστικά και την ταυτότητα των αντίστοιχων μηχανημάτων. Η συγκεκριμένη ασφαλιστική κάλυψη θα παρέχεται για αξίες αντικατάστασης των μηχανημάτων με καινούργια, αντίστοιχου τύπου ή τουλάχιστον ίδιας δυναμικότητας.
- (3) Ο μηχανικός εξοπλισμός θα είναι ασφαλισμένος έναντι οποιασδήποτε απώλειας ή ζημιάς (εξαιρουμένων των ίδιων εσωτερικής φύσης μηχανικών / ηλεκτρολογικών / ηλεκτρονικών κτλ. βλαβών), που οφείλονται ή προκαλούνται από ανωτέρα βία, ανθρώπινο λάθος ή/και τυχαία περιστατικά.
- (4) Ο Ανάδοχος δεν δικαιούται, για οποιαδήποτε περίπτωση, να διεκδικήσει από τον ΚτΕ αποζημίωση για τυχόν ζημιά ή ολική απώλεια μηχανήματος κτλ. ακόμη και για περίπτωση ανωτέρας βίας.
- (5) Η ασφάλιση των μηχανημάτων θα καλύπτει και τη μετακίνηση, τη μεταφορά και τους τυχαίους ελιγμούς όλων των μηχανημάτων προς και από την περιοχή του έργου. Η ευθύνη των ασφαλιστών εκτείνεται σε όλη τη χρονική περίοδο από την άφιξη στην περιοχή του έργου μέχρι την απομάκρυνσή τους από αυτό.
- (6) Η ασφάλιση «κατά παντός κινδύνου» περιλαμβανομένων και των περιπτώσεων ζημιών από «ανωτέρα βία», των μηχανημάτων των έργων μπορεί να γίνεται με ανεξάρτητο ενιαίο ασφαλιστρο, το οποίο ο Ανάδοχος ενδεχόμενα να διατηρεί σε ισχύ για μέρος ή το σύνολο του μηχανικού εξοπλισμού του. Στην περίπτωση αυτή, για να αποφεύγεται διπλή ασφάλιση ο Ανάδοχος θα προσκομίσει σχετική βεβαίωση από την Ασφαλιστική Εταιρεία ότι τα μηχανήματα τα οποία θα χρησιμοποιήσει στο συγκεκριμένο έργο «καλύπτονται για τις ίδιες ζημιές τους με το Ασφαλιστήριο υπ'»

αριθμ..... το οποίο είναι σε ισχύ και ανανεώνεται κανονικά». Οι όροι ασφάλισης και οι αποζημιώσεις στην προκειμένη περίπτωση θα πρέπει να ανέρχονται σε ποσά που θα εγκρίνονται από την Υπηρεσία, από τους όρους που αναφέρθηκαν παραπάνω.

18.5 Ασφάλιση προσωπικού του Αναδόχου

- (1) Ο Ανάδοχος υποχρεούται να έχει ασφαλισμένο στο ΙΚΑ και στα λοιπά ταμεία όλο το προσωπικό, ημεδαπό και αλλοδαπό, που απασχολεί ο ίδιος ή οι υπεργολάβοι του, σύμφωνα με την εκάστοτε ισχύουσα νομοθεσία και τις οικείες περί ΙΚΑ διατάξεις.
- (2) Ο Ανάδοχος υποχρεούται να ασφαλίσει το εργατοτεχνικό και υπαλληλικό προσωπικό του, ημεδαπό και αλλοδαπό, έναντι ατυχημάτων σε ασφαλιστικούς οργανισμούς ή εταιρίες, αναγνωρισμένες από το Κράτος και που λειτουργούν νόμιμα, εφόσον το προσωπικό αυτό δεν υπάγεται σε διατάξεις της ισχύουσας νομοθεσίας περί ΙΚΑ. Η υποχρέωση αυτή ισχύει και για το κάθε φύσης προσωπικό που απασχολούν, με οποιαδήποτε σχέση εργασίας, οι υπεργολάβοι, προμηθευτές, σύμβουλοι και κάθε φύσης συνεργάτες του Αναδόχου.
- (3) Ο ΚτΕ δικαιούται να ελέγχει την τήρηση των όρων των παρ. 18.5(1) και 18.5(2), ο δε Ανάδοχος υποχρεούται να παρέχει στον ΚτΕ όλα τα σχετικά στοιχεία για την πραγματοποίηση των υπόψη ελέγχων.
- (4) Οι όροι των ανωτέρω παραγράφων ισχύουν από την υπογραφή της σύμβασης μέχρι το πέρας της περιόδου υποχρεωτικής συντήρησης.

18.6 Ασφάλιση επαγγελματικής ευθύνης συμβούλων μηχανικών / μελετητών

- (1) Ο Ανάδοχος θα μεριμνήσει για την ασφαλιστική κάλυψη, με ανεξάρτητο ασφαλιστήριο, της επαγγελματικής αστικής ευθύνης τυχόν μελετητών και συμβούλων που θα χρησιμοποιήσει για την τυχόν εκπόνηση μελετών για το έργο έναντι κινδύνων ή συνεπειών που θα απορρέουν από σφάλματα ή παραλείψεις εκ μέρους των μελετητών / συμβούλων (Professional Indemnity Insurance - Project cover). Στην περίπτωση που ο μελετητής ή ένας ή περισσότεροι επί μέρους μελετητές (από ομάδα μελετητών) διαθέτουν ασφαλιστήριο επαγγελματικής ευθύνης σε ετήσια βάση (Annual Open Cover), με όρια κάλυψης τουλάχιστον τα ζητούμενα, τότε είναι δυνατό αυτά να χρησιμοποιηθούν στα πλαίσια της ανωτέρω συγκεκριμένης απαίτησης.
- (2) Το ασφαλιστήριο θα καλύπτει την ευθύνη των μελετητών που απορρέει από τον Αστικό Κώδικα και από το νόμο περί μελετών Ν 716/77, όπως ισχύει. Κατ' ελάχιστο, θα καλύπτει σωματικές βλάβες / θάνατο και άμεσες / έμμεσες υλικές ζημιές τρίτων που απορρέουν από αμέλεια / σφάλμα / παράλειψη σε σχέση με την εκπονηθείσα μελέτη ή τις παρεχόμενες υπηρεσίες συμβούλου. Με το ίδιο ασφαλιστήριο θα καλύπτονται και κάθε φύσης δικαστικά έξοδα και δαπάνες καθώς επίσης και το κόστος επανασχεδιασμού, αναθεώρησης ή διόρθωσης της μελέτης, εφόσον προκύπτει υπαιτιότητα του μελετητή.
- (3) Στο ασφαλιστήριο πρέπει να αναφέρεται με σαφήνεια, ότι ο έλεγχος των μελετών από τον ΚτΕ δεν περιορίζει τις ευθύνες του ασφαλιστή.
- (4) Το ασφαλιστήριο, από φερέγγυες ασφαλιστικές εταιρίες, θα προσκομίζεται στον ΚτΕ, μαζί με το βασικό ασφαλιστήριο κάλυψης της κατασκευής του έργου της παραγρ. 18.4 της παρούσας για σχετικό έλεγχο, κατά την υπογραφή της σύμβασης του έργου. Δεκτή γίνεται επίσης επίσημη βεβαίωση ασφάλισης των ασφαλιστικών εταιριών (Cover Note Policy) συνοδευμένο από την υπεύθυνη δήλωση της παρ. 18.1(15) ανωτέρω.
- (5) Ως χρόνος παραγραφής της επαγγελματικής αστικής ευθύνης μελετητών / συμβούλων θα θεωρείται η εξαετία από τον έλεγχο της μελέτης, κατ' αναλογία προς τα αναφερόμενα στο νόμο περί μελετών την παρ. 4 του άρθρου 19 του Ν 716/77 ή τουλάχιστον η τριετία μετά την ημερομηνία της προσωρινής παραλαβής του έργου, στο οποίο αναφέρεται.

18.7 Ειδικοί όροι που πρέπει να περιλαμβάνονται στο ασφαλιστήριο του έργου

Στο ενιαίο ασφαλιστήριο των καλύψεων των παρ. 18.4 και 18.6 της παρούσας θα περιλαμβάνονται οπωσδήποτε οι ακόλουθοι ειδικοί όροι:

- (1) Στην έννοια της λέξης «Ασφαλιζόμενος» περιλαμβάνεται ο Ανάδοχος και το κάθε φύσης προσωπικό που απασχολεί με οποιαδήποτε συμβατική σχέση εργασίας με αυτόν στα πλαίσια του συγκεκριμένου έργου, καθώς επίσης και ο ΚτΕ, η εκπροσωπούσα αυτόν Υπηρεσία και τα εντεταλμένα όργανά της, οι τυχόν Υπεργολάβοι και οι Μελετητές του έργου.
- (2) Ο ΚτΕ, οι εκπροσωπούσες αυτόν Υπηρεσίες και το εν γένει προσωπικό τους, οι σύμβουλοι του ΚτΕ (ή/και των Υπηρεσιών του) και το προσωπικό τούτων θεωρούνται Τρίτα πρόσωπα, σύμφωνα με τους όρους και τις εξαιρέσεις της ασφαλιστικής κάλυψης με την εφαρμογή του παραρτήματος «διασταυρούμενη ευθύνη αλλήλων» (cross liability), το οποίο καλύπτει την αστική ευθύνη ασφαλιζόμενων φορέων.
- (3) Η ασφαλιστική εταιρία θα υποχρεούται να αποκρούει οποιαδήποτε αγωγή εγείρεται τυχόν κατά:
 - του Αναδόχου
 - ή/και των υπεργολάβων, μελετητών και συμβούλων του
 - ή/και του ΚτΕ

- ή/και των εκπροσωπούσων τον ΚτΕ Υπηρεσιών ή/και των συμβούλων τους
- ή/και μέρους ή/και του συνόλου του προσωπικού των ανωτέρω

με την αιτίαση ευθύνης τους ή συνυπευθυνότητάς τους στη βλάβη ή ζημιά από πράξη ή παράλειψη των ανωτέρω, οι οποίοι καλύπτονται από το ασφαλιστήριο αστικής ευθύνης έναντι τρίτων, θα καταβάλει δε κάθε ποσό για βλάβη ή/και ζημιά που προκλήθηκε από πράξη ή παράλειψη των ανωτέρω. Ειδικότερα η ασφαλιστική εταιρεία θα καταβάλει κάθε ποσό εγγύησης για άρση τυχόν κατασχέσεων κτλ., που σχετίζονται με την αστική ευθύνη μέσα στα όρια των ποσών που αναφέρονται εκάστοτε ως ανώτατα όρια ευθύνης των ασφαλιστών.

- (4) Σε περίπτωση ολικής ή εκτεταμένης μερικής καταστροφής ή βλάβης του έργου, προκειμένου η ασφαλιστική εταιρεία να καταβάλει στον Ανάδοχο τη σχετική με τη ζημιά κτλ. αποζημίωση, πρέπει να έχει λάβει προηγουμένως την έγγραφη για το σκοπό αυτό συγκατάθεση της Υπηρεσίας. Εφόσον η Υπηρεσία δεν παρέχει στην ασφαλιστική εταιρεία την εν λόγω συγκατάθεση, αυτόματα και χωρίς άλλες διατυπώσεις (ειδικές ή άλλου είδους εντολή ή εξουσιοδότηση από τον Ανάδοχο) η απαίτηση του Αναδόχου κατά της ασφαλιστικής εταιρείας για την καταβολή της αποζημίωσης εκχωρείται στην Υπηρεσία και η ασφαλιστική εταιρεία αποδέχεται από τούδε και υποχρεώνεται να καταβάλει τη σχετική αποζημίωση στην Υπηρεσία μετά από αίτηση της τελευταίας για το σκοπό αυτό. Η εκχώρηση της απαίτησης αυτής του Αναδόχου στην Υπηρεσία με κανένα τρόπο δεν τον απαλλάσσει από τις ευθύνες και υποχρεώσεις του, που απορρέουν από τη σύμβαση.
- (5) Η ασφαλιστική εταιρεία παραιτείται κάθε δικαιώματος ανταγωγής κατά του ΚτΕ, της Υπηρεσίας, των εντεταλμένων οργάνων της, των συμβούλων της, των συνεργατών της και των υπαλλήλων τους σε περίπτωση που η βλάβη ή ζημιά οφείλεται σε πράξη ή παράλειψη, όχι ηθελημένη, των ανωτέρω προσώπων.
- (6) Το ασφαλιστήριο δεν μπορεί να ακυρωθεί, να τροποποιηθεί ή να λήξει χωρίς την έγγραφη, με συστημένη επιστολή, πριν από εξήντα (60) ημερολογιακές ημέρες, σχετική ειδοποίηση της ασφαλιστικής εταιρείας τόσο προς τον Ανάδοχο όσο και προς την Υπηρεσία.
- (7) Με το ενιαίο ασφαλιστήριο των καλύψεων των παραγράφων 18.4 και 18.6, θα καλύπτεται και η ευθύνη της Υπηρεσίας ή/και των συμβούλων της ή/και του προσωπικού των, που απορρέει από το άρθρο 922 του Αστικού Κώδικα (Ευθύνη Προσθήσαντος).
- (8) Με δεδομένο ότι το έργο ασφαρίζεται σύμφωνα με την πραγματική του αξία (Αρχική Σύμβαση συν συμπληρωματικές συμβάσεις) η ασφαλιστική εταιρεία παραιτείται του δικαιώματος της υποασφάλισης.

19. ΑΝΩΤΕΡΑ ΒΙΑ

19.1 Ορισμός της ανωτέρας βίας

Εκτός εάν ορίζεται διαφορετικά, ως ανωτέρα βία νοείται κάθε τυχαίο περιστατικό που δεν μπορούσε στη συγκεκριμένη περίπτωση να προβλεφθεί και να αποτραπεί ακόμη και με μέτρα άκρας επιμέλειας και συνέσεως.

19.2 Ειδοποίηση για ανωτέρα βία

- (1) Εφόσον ένα από τα συμβαλλόμενα μέρη παρεμποδίζεται ή προβλέπεται να παρεμποδιστεί στην εκτέλεση των συμβατικών του υποχρεώσεων εξ αιτίας ανωτέρας βίας, τότε θα ειδοποιήσει εγγράφως το άλλο μέρος για το γεγονός ή τις περιστάσεις που αποτελούν την υπόψη ανωτέρα βία και θα καθορίσει λεπτομερώς τις υποχρεώσεις τις οποίες παρεμποδίζεται ή θα παρεμποδιστεί να εκπληρώσει. Η ειδοποίηση θα κατατεθεί εντός ανατρεπτικής προθεσμίας δέκα (10) ημερών από την ημέρα που το καταθέτον θιγόμενο μέρος έλαβε γνώση ή θα έπρεπε να είχε λάβει γνώση του γεγονότος ή της περιστάσεως που αποτελεί κατά την άποψή του ανωτέρα βία. Όταν πρόκειται για έργο που έχει περατωθεί και δεν έχει ακόμα παραληφθεί οριστικά, η ανωτέρω προθεσμία ορίζεται σε είκοσι (20) ημέρες.
- (2) Ανεξάρτητα από τις διατάξεις του παρόντος άρθρου, η επίκληση ανωτέρας βίας δεν θα ισχύσει για υποχρεώσεις οποιουδήποτε από τα συμβαλλόμενα μέρη αναφορικά με την καταβολή οφειλομένων προς στο άλλο μέρος σύμφωνα με τη σύμβαση.

19.3 Καθήκον για τη μείωση καθυστερήσεων

- (1) Τα συμβαλλόμενα μέρη, σε κάθε περίπτωση, θα καταβάλουν κάθε εύλογη προσπάθεια για την ελαχιστοποίηση των καθυστερήσεων, που τυχόν θα επέλθουν ως αποτέλεσμα ανωτέρας βίας, κατά την εκτέλεση των συμβατικών τους υποχρεώσεων.
- (2) Το φερόμενο ως θιγόμενο μέρος, όταν αρθούν οι συνθήκες ανωτέρας βίας που το αφορούν, υποχρεούται να ειδοποιήσει εγγράφως το άλλο μέρος.

19.4 Συνέπειες ανωτέρας βίας

Όταν ο Ανάδοχος φέρεται να είναι το θιγόμενο μέρος που παρεμποδίζεται στην εκπλήρωση των συμβατικών του υποχρεώσεων από ανωτέρα βία, για την οποία υπεβλήθη η έγγραφη ειδοποίηση κατά τα οριζόμενα στο Άρθρο 19.2 της παρούσας, ισχύουν οι διατάξεις στο άρθρο 157 του Ν. 4412/2016.

19.5 Ανωτέρα βία που επηρεάζει Υπεργολάβο

Σε περίπτωση που κάποιος υπεργολάβος, ακόμα και εγκεκριμένος από την Υπηρεσία, δικαιούται, στα πλαίσια της σύμβασής του ή τυχόν άλλης συμφωνίας, ειδικότερης αντιμετώπισης εξ αιτίας ανωτέρας βίας που προσδιορίζεται με όρους πρόσθετους, ευρύτερους ή ευνοϊκότερους από εκείνους που ορίζονται στο παρόν Άρθρο 19, η υπόψη υποχρέωση ειδικότερης αντιμετώπισης δεν αναγνωρίζεται ως ισχυρή από τον ΚτΕ και ο Ανάδοχος δεν απαλλάσσεται από την απαίτηση της πλήρους εκπλήρωσης των συμβατικών του υποχρεώσεων έναντι του ΚτΕ κατά τα οριζόμενα στην παρούσα.

19.6 Προαιρετική λύση, πληρωμή και αποδέσμευση

Εφόσον η εκτέλεση όλων σχεδόν των υπό εξέλιξη έργων παρεμποδίζεται επί μια συνεχή χρονική περίοδο που υπερβαίνει τους τρεις (3) μήνες, εξ αιτίας περιστάσεων ανωτέρας βίας που έχουν γνωστοποιηθεί σύμφωνα με το Άρθρο 19.2 της παρούσας, ο Ανάδοχος δικαιούται να ζητήσει λύση της σύμβασης κατά τα οριζόμενα στο Άρθρο 16.2 της παρούσας.

20. ΑΞΙΩΣΕΙΣ, ΔΙΑΦΟΡΕΣ ΚΑΙ ΔΙΑΙΤΗΣΙΑ

20.1 Αξιώσεις Αναδόχου

Ισχύουν τα οριζόμενα στα άρθρα 173, 174 του Ν. 4412/2016.

20.2 Δικαστική επίλυση διαφορών

Ισχύουν τα οριζόμενα στο άρθρο 175 του Ν. 4412/2016.

20.3 Διαιτητική επίλυση διαφορών

Ισχύουν τα οριζόμενα στο άρθρο 176 του Ν. 4412/2016.

ΙΛΙΟΝ 07/04/2016

Επικαιροποιήθηκε 12/04/2017
& 22/12/2017

ΟΙ ΣΥΝΤΑΞΑΝΤΕΣ

Μαρία Παπαζήση

Πολιτικός Μηχανικός

ΙΛΙΟΝ 07/04/2016

Επικαιροποιήθηκε 12/04/2017
& 22/12/2017

ΕΛΕΓΧΘΗΚΕ

**Η Αναπληρώτρια Προϊσταμένη
Τμήματος Μελετών**

Μαρία Στρατουδάκη

Τοπογράφος Μηχανικός

ΙΛΙΟΝ 07/04/2016

Επικαιροποιήθηκε 12/04/2017
& 22/12/2017

ΘΕΩΡΗΘΗΚΕ

Η Προϊσταμένη Διεύθυνσης Τ.Υ

Αγγελική Δημητρακοπούλου

Αρχιτέκτων Μηχανικός

**Ο προϊστάμενος Τμήματος
Ηλεκτρομηχανολογικών Έργων &
Σηματοδότησης**

Δήμητρα Κοντεκάκη

Μηχ/γος Μηχανικός Τ.Ε.

Διονύσιος Πολίτης

Ηλ/γος Μηχανικός Τ.Ε.



ΕΛΛΗΝΙΚΗ ΔΗΜΟΚΡΑΤΙΑ
ΔΗΜΟΣ ΙΛΙΟΥ
ΤΕΧΝΙΚΗ ΥΠΗΡΕΣΙΑ

ΕΡΓΟ : «ΜΕΤΑΣΚΕΥΗ ΥΦΙΣΤΑΜΕΝΟΥ ΚΤΙΡΙΟΥ ΣΕ
ΠΑΙΔΙΚΟ ΣΤΑΘΜΟ ΣΤΟ ΠΑΡΚΟ ΦΟΙΝΙΚΩΝ
ΤΟΥ ΔΗΜΟΥ ΙΛΙΟΥ»

Α.Μ : ΟΙΚ 04/2016

5.ΦΑΚΕΛΟΣ ΑΣΦΑΛΕΙΑΣ & ΥΓΕΙΑΣ (Φ.Α.Υ.)

Τίτλος Υπηρεσία Μελέτης

μ :

Αριθμός έργου

Υπογραφές Μελετητών

ΠΕΡΙΕΧΟΜΕΝΑ

ΕΙΣΑΓΩΓΗ

1. ΓΕΝΙΚΑ ΣΤΟΙΧΕΙΑ ΤΟΥ ΕΡΓΟΥ
2. ΣΥΝΤΟΜΗ ΤΕΧΝΙΚΗ ΠΕΡΙΓΡΑΦΗ ΤΟΥ ΕΡΓΟΥ
3. ΚΑΝΟΝΙΣΜΟΙ
4. ΠΑΡΑΔΟΧΕΣ
5. ΥΛΙΚΑ
6. ΧΡΗΣΙΜΕΣ ΕΠΙΣΗΜΑΝΣΕΙΣ
7. ΟΔΗΓΙΕΣ ΑΣΦΑΛΟΥΣ ΕΡΓΑΣΙΑΣ ΓΙΑ ΤΙΣ ΕΡΓΑΣΙΕΣ ΣΥΝΤΗΡΗΣΗΣ ΤΟΥ ΕΡΓΟΥ

ΠΑΡΑΡΤΗΜΑΤΑ

ΠΑΡΑΡΤΗΜΑ 1: ΜΕΛΕΤΕΣ ΤΟΥ ΕΡΓΟΥ – ΣΧΕΔΙΑ «AS BUILT»

ΠΑΡΑΡΤΗΜΑ 2: ΜΗΤΡΩΟ ΕΠΕΜΒΑΣΕΩΝ ΣΤΟ ΕΡΓΟ

ΠΑΡΑΡΤΗΜΑ 3: ΕΝΔΕΙΚΤΙΚΗ ΝΟΜΟΘΕΣΙΑ ΓΙΑ ΘΕΜΑΤΑ ΑΣΦΑΛΕΙΑΣ

ΠΑΡΑΡΤΗΜΑ 4: ΣΗΜΑΤΑ ΑΣΦΑΛΕΙΑΣ

ΕΙΣΑΓΩΓΗ

Ο παρών ΦΑΥ συντάχθηκε σύμφωνα με τις προβλέψεις του ΠΔ 305/1996 «Ελάχιστες προδιαγραφές για ασφάλεια και υγεία που πρέπει να εφαρμόζονται στα προσωρινά ή κινητά εργοτάξια σε συμμόρφωση με την οδηγία 92/57/ΕΟΚ.», ΦΕΚ 212^Α, 29/8/1996 και αποσκοπεί στην πρόληψη των κινδύνων κατά τις ενδεχόμενες μεταγενέστερες εργασίες καθ' όλη τη διάρκεια ζωής του έργου

Οι προβλέψεις του παρόντος ΦΑΥ στηρίζονται:

- Στην Ελληνική Νομοθεσία (Νομοθετήματα που αφορούν στην Υγιεινή και Ασφάλεια των εργαζομένων γενικά, αλλά και Νομοθετήματα που αφορούν στην Ασφάλεια για τα τεχνικά έργα και τις εργασίες που εκτελούνται σε αυτά).
- Σε προδιαγραφές εξοπλισμού που πρόκειται να ενσωματωθεί στο έργο.
- Σε προδιαγραφές υλικών που πρόκειται να ενσωματωθούν στο έργο.
- Στην καλή πρακτική, σύμφωνα με τους κανόνες των διεθνών προτύπων, της εμπειρίας και τέχνης.

ΣΗΜΕΙΩΣΗ: Μετά την εκτέλεση του έργου, ο αναθεωρημένος ΦΑΥ πρέπει να παραδοθεί στον Κύριο του έργου. Σημειώνεται ότι σε περίπτωση διαχωρισμού του έργου σε επιμέρους ιδιοκτήτες, κάθε ιδιοκτήτης πρέπει να λάβει αντίγραφο του ΦΑΥ.

Ο ΦΑΥ περιέχει χρήσιμα στοιχεία για την ασφαλή συντήρηση του έργου καθώς και εργασίες μετατροπής του. Συνεπώς πρέπει να λαμβάνεται υπόψη κάθε φορά που κρίνεται απαραίτητο από τους εμπλεκόμενους και να ενημερώνεται εφόσον προκύπτουν στοιχεία.

Σημειώνεται ότι η εφαρμογή της Ελληνικής Νομοθεσίας για την Ασφάλεια και Υγεία των εργαζομένων ελέγχεται από το αρμόδιο Κέντρο Πρόληψης Επαγγελματικού Κινδύνου.

ΠΡΟΣΟΧΗ: Ο παρών ΦΑΥ σε καμία περίπτωση δεν υποκαθιστά την Ελληνική Νομοθεσία.

1. ΓΕΝΙΚΑ ΣΤΟΙΧΕΙΑ ΤΟΥ ΕΡΓΟΥ

ΕΙΔΟΣ ΕΡΓΟΥ ΚΑΙ ΧΡΗΣΗ

Παιδικός Σταθμός

ΠΕΡΙΟΧΗ ΕΡΓΟΥ

Ο.Τ. 524, Δήμος Ιλίου

ΠΡΟΣΒΑΣΗ ΣΤΟ ΕΡΓΟ

Από τις παράπλευρες οδούς

ΑΡΙΘΜΟΣ ΑΔΕΙΑΣ

Άδεια έργου

.....

ΚΥΡΙΟΣ ΤΟΥ ΕΡΓΟΥ

Δήμος Ιλίου

ΣΥΝΤΟΝΙΣΤΗΣ ΑΣΦΑΛΕΙΑΣ

Στοιχεία του συντονιστή ασφαλείας κατά την εκπόνηση του ΦΑΥ

.....

ΑΡΜΟΔΙΟ ΚΕΠΕΚ

Κέντρο Πρόληψης Επαγγελματικού Κινδύνου που υπάγεται το έργο

.....

2. ΣΥΝΤΟΜΗ ΤΕΧΝΙΚΗ ΠΕΡΙΓΡΑΦΗ ΤΟΥ ΕΡΓΟΥ

Η τεχνική περιγραφή που ακολουθεί είναι σύντομη και παρατίθεται για την ευκολότερη κατανόηση του έργου από τον αναγνώστη του ΣΑΥ. Η τεχνική περιγραφή δεν υποκαθιστά και δεν υπερισχύει της τεχνικής περιγραφής κάθε επιμέρους μελέτης του έργου.

Για την κατασκευή του παιδικού σταθμού έχουν επιλεγεί υλικά, οι προδιαγραφές των οποίων εξασφαλίζουν την υψηλή ποιότητα, αντοχή, ασφάλεια, είναι οικολογικά και διαθέτουν τα ανάλογα πιστοποιητικά. Οι εργασίες που πρόκειται να πραγματοποιηθούν είναι οι εξής:

- Τοιχοδομές με δομικά στοιχεία τύπου ALFABLOCK ή παρεμφερή
- Θύρες ξύλινες πρεσσαριστές
- Προστατευτικές φάσες θυρών
- Κάσσες ανάρτησης θυρόφυλλων
- Υαλοστάσια, υαλόθυρες, υαλοπίνακες
- Ψευδοροφές
- Κιγκλιδώματα, πόρτα περίφραξης
- Επίσκευή ξύλινης οροφής και στέγης
- Ερμάρια κουζίνας
- Καθρέπτης ΑΜΕΑ
- Κινητά διαχωριστικά
- Επιστρώσεις δαπέδων
- Περιθώρια δώματος
- Ψευδοροφή
- Χωρίσματα γυψοσανίδας
- Μυκητοκτόνες επαλείψεις και βερνικοχρωματισμοί ξύλινων επιφανειών
- Χρωματισμοί-Σπατουλάρισμα
- Θερμομόνωση
- Στεγανώσεις
- Η/Μ εργασίες

Τέλος, κάθε άλλη εργασία για την πλήρη και σωστή κατασκευή του πιο πάνω έργου.

ΣΗΜΕΙΩΣΗ: Σε περίπτωση που ακολουθήσουν τροποποιήσεις της μελέτης κατά τη διάρκεια των εργασιών, ο Συντονιστής Ασφάλειας κατά την εκτέλεση του έργου οφείλει να ενημερώσει την παρούσα σύντομη τεχνική περιγραφή, ώστε να ανταποκρίνεται στα πραγματικά δεδομένα.

3. ΚΑΝΟΝΙΣΜΟΙ

Οι Κανονισμοί με βάση του οποίους συντάχθηκε η μελέτη αναφέρονται παρακάτω.

ΣΗΜΕΙΩΣΗ: Σε περίπτωση τροποποιήσεων της μελέτης ο κατάλογος των Κανονισμών πρέπει να ενημερώνεται, ώστε να ανταποκρίνεται στα πραγματικά δεδομένα.

4. ΠΑΡΑΔΟΧΕΣ

Οι παραδοχές που ακολουθούν προέρχονται από τη μελέτη. Οι παραδοχές δεν υποκαθιστούν και δεν υπερισχύουν των αντίστοιχων της μελέτης.

ΣΗΜΕΙΩΣΗ: Σε περίπτωση τροποποιήσεων της μελέτης, ο κατάλογος των παραδοχών πρέπει να ενημερώνεται, ώστε να ανταποκρίνονται στα πραγματικά δεδομένα.

5. ΥΛΙΚΑ

Τα υλικά που πρόκειται να ενσωματωθούν στο έργο πρέπει να είναι σύμφωνα με τα αναφερόμενα στις Τεχνικές Προδιαγραφές Υλικών.

ΣΗΜΕΙΩΣΗ: Το παρόν κεφάλαιο του ΦΑΥ πρέπει να ενημερώνεται, σύμφωνα με τις Τεχνικές Προδιαγραφές Υλικών που ενσωματώνονται στο έργο. Ιδιαίτερα χρήσιμη κρίνεται η απευθείας παραπομπή στο Πρόγραμμα Ποιότητας Έργου (ΠΠΕ).

6. ΧΡΗΣΙΜΕΣ ΕΠΙΣΗΜΑΝΣΕΙΣ

Για τις εργασίες συντήρησης καθώς και μελλοντικές επεμβάσεις στο έργο κρίνεται χρήσιμο να ληφθούν υπόψη οι επισημάνσεις που αναφέρονται παρακάτω.

ΣΗΜΕΙΩΣΗ: Σε περίπτωση τροποποιήσεων της μελέτης, οι παρακάτω επισημάνσεις πρέπει να ενημερώνονται, ώστε να ανταποκρίνονται στα πραγματικά δεδομένα.

7. ΟΔΗΓΙΕΣ ΑΣΦΑΛΟΥΣ ΕΡΓΑΣΙΑΣ ΓΙΑ ΤΙΣ ΕΡΓΑΣΙΕΣ ΣΥΝΤΗΡΗΣΗΣ ΤΟΥ ΕΡΓΟΥ

Για τις εργασίες συντήρησης που αναμένονται, κατά τη διάρκεια ζωής του έργου, παρατίθενται οι Οδηγίες Ασφαλούς Εργασίας.

Κάθε Οδηγία Ασφαλούς Εργασίας περιέχει:

- Περιγραφή των προτεινόμενων μέτρων προστασίας για την αντιμετώπιση των κινδύνων
- Αναφορά των απαραίτητων Μέσων Ατομικής Προστασίας που πρέπει να χρησιμοποιούνται από το προσωπικό

ΣΗΜΕΙΩΣΗ: Ο Τεχνικός Ασφάλειας του συνεργείου που θα εκτελέσει τις συγκεκριμένες εργασίες οφείλει να συντάξει Εκτίμηση Επαγγελματικού Κινδύνου και να την υποβάλλει στον εργοδότη του. Ο επικεφαλής του συνεργείου πρέπει να λάβει υπόψη του τα περιεχόμενα τόσο της Οδηγίας Ασφαλούς Εργασίας όσο και της Εκτίμησης Επαγγελματικού Κινδύνου.

ΠΑΡΑΡΤΗΜΑ 1: ΜΕΛΕΤΕΣ ΤΟΥ ΕΡΓΟΥ - ΣΧΕΔΙΑ «AS BUILT»

Ο Συντονιστής Ασφαλείας κατά την εκτέλεση του έργου οφείλει να συμπεριλάβει στο παρόν κεφάλαιο του ΦΑΥ κατάλογο των μελετών εφαρμογής και των "as built" σχεδίων του έργου.

AS BUILT

ΠΑΡΑΡΤΗΜΑ 2: ΜΗΤΡΩΟ ΕΠΕΜΒΑΣΕΩΝ

Παρακάτω παρουσιάζεται το μητρώο επεμβάσεων στο έργο. Το μητρώο επεμβάσεων στο έργο πρέπει να ενημερώνεται μετά από κάθε νέα επέμβαση σε αυτό, με τα στοιχεία που θα προκύπτουν κάθε φορά.

ΠΑΡΑΡΤΗΜΑ 3: ΕΝΔΕΙΚΤΙΚΗ ΝΟΜΟΘΕΣΙΑ ΓΙΑ ΘΕΜΑΤΑ ΑΣΦΑΛΕΙΑΣ

- Ν4030/2011, «Νέος τρόπος έκδοσης αδειών δόμησης, ελέγχου κατασκευών και λοιπές διατάξεις», ΦΕΚ 249Α/11
- Ν3850/2010 «Κύρωση του Κώδικα νόμων για την υγεία και την ασφάλεια των εργαζομένων», ΦΕΚ 84^Α, ο οποίος αντικατέστησε το Ν1568/1985 «Υγιεινή και ασφάλεια των εργαζομένων», ΦΕΚ 117Α/85 και το ΠΔ17/1996 «Μέτρα για τη βελτίωση της ασφάλειας και της υγείας των εργαζομένων σε συμμόρφωση με τις οδηγίες 89/391/ΕΟΚ και 91/383/ΕΟΚ», ΦΕΚ 11Α/96, όπως τροποποιήθηκε με το ΠΔ159/1999 (ΦΕΚ 157Α/99)
- Ν3669/08 «Κύρωση της κωδικοποίησης της νομοθεσίας κατασκευής δημόσιων έργων», ΦΕΚ 116, όπως συμπληρώθηκε με το Ν4070/12 «Ρυθμίσεις Ηλεκτρονικών Επικοινωνιών, Μεταφορών, Δημοσίων Έργων και άλλες διατάξεις», ΦΕΚ 82^Α/08
- Ν2696/1999 «Κύρωση του Κώδικα Οδικής Κυκλοφορίας», ΦΕΚ 57^Α, όπως τροποποιήθηκε με το Ν3542/07 «Τροποποιήσεις διατάξεων του Κώδικα Οδικής Κυκλοφορίας», ΦΕΚ 50^Α/99
- Ν2224/1994 «Ρύθμιση θεμάτων εργασίας, συνδικαλιστικών δικαιωμάτων, Υγιεινής – Ασφάλειας κλπ», ΦΕΚ 112Α/94, όπως συμπληρώθηκε με την ΥΑ 25231/10 «Κατηγοριοποίηση παραβάσεων και καθορισμός ύψους προστίμων που επιβάλλονται από τους Επιθεωρητές Εργασίας του Σώματος Επιθεώρησης Εργασίας (ΣΕΠΕ)», ΦΕΚ 2150Β/94
- Ν1430/1984 «Κύρωση της αριθμ. 62 Διεθνούς Συμβάσεις Εργασίας, που αφορά τις διατάξεις ασφάλειας στην οικοδομική βιομηχανία και τη ρύθμιση θεμάτων που έχουν σχέση με αυτή», ΦΕΚ 49Α/84
- Ν1396/1983 «Υποχρεώσεις λήψης και τήρησης των μέτρων ασφάλειας στις οικοδομές και λοιπά ιδιωτικά τεχνικά έργα», ΦΕΚ 126Α/83
- ΠΔ115/2012 «Καθορισμός ειδικοτήτων και βαθμίδων για τις επαγγελματικές δραστηριότητες: (α) της εκτέλεσης, συντήρησης, επισκευής και επιτήρησης της λειτουργίας μηχανολογικών εγκαταστάσεων σε βιομηχανίες και άλλες μονάδες, (β) του χειρισμού και της επιτήρησης ατμολεβήτων και (γ) της εκτέλεσης τεχνικού έργου και της παροχής τεχνικής υπηρεσίας για εργασίες ηλεκτροσυγκόλλησης και οξυγονοκόλλησης, καθορισμός επαγγελματικών προσόντων και προϋποθέσεων για την άσκηση των δραστηριοτήτων αυτών από φυσικά πρόσωπα και άλλες ρυθμίσεις», ΦΕΚ 200^Α/12
- ΠΔ114/2012 «Καθορισμός ειδικοτήτων και βαθμίδων επαγγελματικών προσόντων για την επαγγελματική δραστηριότητα της κατασκευής, συντήρησης, επισκευής και επιτήρησης της λειτουργίας των εγκαταστάσεων καύσης υγρών και αερίων καυσίμων για την παραγωγή ζεστού νερού, καθορισμός επαγγελματικών προσόντων και προϋποθέσεων για την άσκηση της δραστηριότητας αυτής από φυσικά πρόσωπα και άλλες ρυθμίσεις», ΦΕΚ 199^Α/12
- ΠΔ113/2012 «Καθορισμός ειδικοτήτων για την επαγγελματική δραστηριότητα του χειρισμού μηχανημάτων τεχνικών έργων, καθορισμός κριτηρίων για την κατάταξη των μηχανημάτων σε ειδικότητες και ομάδες, καθορισμός επαγγελματικών προσόντων και προϋποθέσεων για την άσκηση της επαγγελματικής αυτής δραστηριότητας από φυσικά πρόσωπα και άλλες ρυθμίσεις», ΦΕΚ 198^Α/12
- ΠΔ112/2012 «Καθορισμός ειδικοτήτων και βαθμίδων επαγγελματικών προσόντων για την επαγγελματική δραστηριότητα της κατασκευής, συντήρησης και επισκευής υδραυλικών εγκαταστάσεων και προϋποθέσεις για την

άσκηση της δραστηριότητας αυτής από φυσικά πρόσωπα», ΦΕΚ 197Α/12

- ΠΔ82/2010 «Ελάχιστες προδιαγραφές υγείας και ασφάλειας όσον αφορά στην έκθεση των εργαζομένων σε κινδύνους προερχόμενους από φυσικούς παράγοντες (τεχνητή οπτική ακτινοβολία), σε συμμόρφωση με την οδηγία 2006/25/ΕΚ», ΦΕΚ 145Α/10
- ΠΔ57/2010 «Προσαρμογή της Ελληνικής Νομοθεσίας προς την Οδηγία 2006/42/ΕΚ του Ευρωπαϊκού Κοινοβουλίου και του Συμβουλίου «σχετικά με τα μηχανήματα και την τροποποίηση της οδηγίας 95/16/ΕΚ» και κατάργηση των Π.Δ. 18/96 και 377/93», ΦΕΚ 97^Α όπως τροποποιήθηκε με το ΠΔ81/2011, ΦΕΚ 197Α/10
- ΠΔ162/2007 «Προστασία της υγείας των εργαζομένων που εκτίθενται σε ορισμένους χημικούς παράγοντες κατά την διάρκεια της εργασίας τους, κατά τροποποίηση του π.δ. 307/1986 όπως ισχύει, σε συμμόρφωση προς την Οδηγία 2006/15/ΕΚ», ΦΕΚ 202Α/07
- ΠΔ212/2006 «Προστασία των εργαζομένων που εκτίθενται σε αμίαντο κατά την εργασία, σε συμμόρφωση με την οδηγία 83/477/ΕΟΚ του Συμβουλίου, όπως αυτή τροποποιήθηκε με την οδηγία 91/382/ΕΟΚ του Συμβουλίου και την οδηγία 2003/18/ΕΚ του Ευρωπαϊκού Κοινοβουλίου και Συμβουλίου», ΦΕΚ 212Α/06
- ΠΔ149/2006 «Ελάχιστες προδιαγραφές υγείας και ασφάλειας όσον αφορά την έκθεση των εργαζομένων σε κινδύνους προερχόμενους από φυσικούς παράγοντες (θόρυβος) σε εναρμόνιση με την οδηγία 2003/10/ΕΚ», ΦΕΚ 159Α/06
- ΠΔ 176/2005 «Ελάχιστες προδιαγραφές υγείας και ασφάλειας όσον αφορά στην έκθεση εργαζομένων σε κινδύνους προερχόμενους από φυσικούς παράγοντες (κραδασμούς), σε συμμόρφωση με την Οδηγία 2002/44/ΕΚ», ΦΕΚ 227Α/05
- ΠΔ305/1996 «Ελάχιστες προδιαγραφές ασφάλειας και υγείας που πρέπει να εφαρμόζονται στα προσωρινά ή κινητά εργοτάξια σε συμμόρφωση προς την οδηγία 92/57/ΕΟΚ», ΦΕΚ 212Α/96
- ΠΔ105/1995 «Ελάχιστες προδιαγραφές για τη σήμανση ασφάλειας ή/και υγείας στην εργασία σε συμμόρφωση με την οδηγία 92/58/ΕΟΚ», ΦΕΚ 67Α/95
- ΠΔ397/1994 «Ελάχιστες προδιαγραφές ασφάλειας και υγείας κατά τη χειρωνακτική διακίνηση φορτίων που συνεπάγεται κίνδυνο ιδίως για τη ράχη και την οσφυϊκή χώρα των εργαζομένων σε συμμόρφωση προς την οδηγία του Συμβουλίου 90/269/ΕΟΚ», ΦΕΚ 221Α/94
- ΠΔ396/1994 «Ελάχιστες προδιαγραφές ασφάλειας και υγείας για τη χρήση από τους εργαζόμενους εξοπλισμών ατομικής προστασίας κατά την εργασία σε συμμόρφωση προς την οδηγία του Συμβουλίου 89/656/ΕΟΚ», ΦΕΚ 220Α/94
- ΠΔ395/1994 «Ελάχιστες προδιαγραφές ασφάλειας και υγείας για τη χρησιμοποίηση εξοπλισμού εργασίας από τους εργαζόμενους κατά την εργασία τους σε συμμόρφωση με την οδηγία του Συμβουλίου 89/655/ΕΟΚ», ΦΕΚ 220Α/94, όπως τροποποιήθηκε με τα ΠΔ89/1999 (ΦΕΚ 94Α/99) και ΠΔ304/2000 (ΦΕΚ 241Α/00) και ΠΔ155/2004 (ΦΕΚ 121Α/04).
- ΠΔ77/1993 «προστασία των εργαζομένων από φυσικούς, χημικούς και βιολογικούς παράγοντες. Τροποποίηση και συμπλήρωση προς την οδηγία του συμβουλίου 88/642/ΕΟΚ», ΦΕΚ 34Α/93
- ΠΔ31/1990 «Επίβλεψη της λειτουργίας, χειρισμός και συντήρηση μηχανημάτων εκτέλεσης τεχνικών έργων» ΦΕΚ 11Α/90, όπως τροποποιήθηκε με το ΠΔ49/1991 (ΦΕΚ 180Α/91)
- ΠΔ225/1989 «Υγιεινή και ασφάλεια στα υπόγεια τεχνικά έργα» ΦΕΚ 106Α/89
- ΠΔ307/1986 «Προστασία της υγείας των εργαζομένων που εκτίθενται σε ορισμένους χημικούς παράγοντες κατά τη διάρκεια της εργασίας τους», ΦΕΚ 135Α, όπως τροποποιήθηκε με το ΠΔ12/2012, ΦΕΚ 19Α
- ΠΔ1073/1981 «Περί μέτρων ασφαλείας κατά την εκτέλεση εργασιών εις εργοτάξια οικοδομών και πάσης φύσεως έργων αρμοδιότητας Πολιτικού Μηχανικού», ΦΕΚ 260Α/81
- ΠΔ778/1980 «Περί των μέτρων ασφαλείας κατά την εκτέλεση οικοδομικών εργασιών», ΦΕΚ 193Α/80
- ΠΔ95/1978 «Περί μέτρων υγιεινής και ασφάλειας των απασχολουμένων εις εργασίας συγκολλήσεων» ΦΕΚ 20Α/78
- ΥΑ6690/2012 «Προϊόντα Δομικών Κατασκευών: χαρακτηριστικά, τεχνικές προδιαγραφές, διαδικασίες αξιολόγησης συμμόρφωσης και σήμανση συμμόρφωσης «CE», ΦΕΚ 1914Β/12
- ΥΑ2223/2011 «Κανονισμός Μεταλλευτικών και Λατομικών Εργασιών (ΚΜΛΕ)», ΦΕΚ 1227Β/11
- ΥΑ6952/2011 «Υποχρεώσεις και μέτρα για την ασφαλή διέλευση των πεζών κατά την εκτέλεση εργασιών σε κοινόχρηστους χώρους πόλεων και οικισμών που προορίζονται για την κυκλοφορία πεζών», ΦΕΚ 420Β/11
- ΥΑ210172009 «Όροι και προϋποθέσεις λειτουργίας των επιχειρήσεων που ασχολούνται με τις εργασίες

κατεδάφισης και αφαίρεσης αμιάντου ή/και υλικών που περιέχουν αμιάντο από κτίρια, κατασκευές, συσκευές, εγκαταστάσεις και πλοία, καθώς επίσης και με τις εργασίες συντήρησης, επικάλυψης και εγκλεισμού αμιάντου ή/και υλικών που περιέχουν αμιάντο», ΦΕΚ 1287B/09

- ΥΑ 502/2003 «Έγκριση Τεχνικής Προδιαγραφής Σήμανσης Εκτελούμενων Οδικών Έργων εντός και εκτός κατοικημένων περιοχών ως ελάχιστα όρια», ΦΕΚ 946/03
- ΑΠ. ΔΙΠΑΔ/οικ 889/2002 «Πρόληψη και αντιμετώπιση του εργασιακού κινδύνου κατά την κατασκευή Δημοσίων Έργων», ΦΕΚ 16B/03
- ΑΠ. ΔΙΠΑΔ/οικ 177/2001 «Πρόληψη εργασιακού κινδύνου κατά τη μελέτη του έργου», ΦΕΚ 266B/01
- ΑΠ.ΔΕΕΠΠ/οικ 85/2001 «Καθιέρωση του Σχεδίου Ασφάλειας και Υγείας (ΣΑΥ) και του Φακέλου Ασφάλειας και Υγείας (ΦΑΥ) ως απαραίτητων στοιχείων για την έγκριση μελέτης στο στάδιο της οριστικής μελέτης ή/και της μελέτης εφαρμογής σε κάθε Δημόσιο Έργο», ΦΕΚ 686B/01
- ΑΠ. οικ 433/2000 «Καθιέρωση του Φακέλου Ασφάλειας και Υγείας (ΦΑΥ) ως απαραίτητου στοιχείου για τη προσωρινή και οριστική παραλαβή κάθε Δημοσίου Έργου», ΦΕΚ 1176B/00
- ΚΥΑ16440/1993 «Κανονισμός παραγωγής και διάθεσης στην αγορά συναρμολογούμενων μεταλλικών στοιχείων για την ασφαλή κατασκευή και χρήση μεταλλικών σκαλωσιών», ΦΕΚ 756B/93
- ΥΑ130646/1984 «Ημερολόγιο Μέτρων Ασφάλειας», ΦΕΚ 154B/84
- ΕΚΓ27/ΔΙΠΑΔ/οικ/369 «Ένταξη στα συμβατικά τεύχη (ΕΣΥ) των δημοπρατούμενων έργων, άρθρου σχετικού με τα απαιτούμενα μέτρα ασφάλειας και υγείας στα εργοτάξια» 15/10/2012
- ΕΓΚ10201/ΣΕΠΕ «Θεώρηση Σχεδίου και Φακέλου Ασφάλειας και Υγείας», 27/03/2012
- ΕΓΚ6/ΔΙΠΑΔ/οικ/215 «Διευκρινήσεις σχετικά με την εκπόνηση ΣΑΥ και ΦΑΥ των Δημοσίων Έργων» 31/03/2008

ΙΛΙΟΝ 07/04/2016
Επικαιροποιήθηκε 12/04/2017,
22/12/2017, 20/03/2018
ΟΙ ΣΥΝΤΑΞΑΝΤΕΣ

ΙΛΙΟΝ 07/04/2016
Επικαιροποιήθηκε 12/04/2017,
22/12/2017, 20/03/2018
ΕΛΕΓΧΘΗΚΕ
Η Αναπληρώτρια Προϊσταμένη
Τμήματος Μελετών

ΙΛΙΟΝ 07/04/2016
Επικαιροποιήθηκε 12/04/20
22/12/2017, 20/03/2018
ΘΕΩΡΗΘΗΚΕ
Η Προϊσταμένη Διεύθυνσης

Μαρία Παπαζήση
Πολιτικός Μηχανικός







Μαρία Στρατουδάκη
Τοπογράφος Μηχανικός

Αγγελική Δημητρακοπούλ
Αρχιτέκτων Μηχανικός

Ο προϊστάμενος Τμήματος
Ηλεκτρομηχανολογικών Έργων &
Σηματοδότησης

Δήμητρα Κοντεκάκη
Μηχ/γος Μηχανικός Τ.Ε.

Διονύσιος Πολίτης
Ηλ/γος Μηχανικός Τ.Ε.

Γεωμετρικό σχήμα	Σημασία
	Σήματα απαγόρευσης
	Σήματα υποχρέωσης
	Σήματα προειδοποίησης
 	Σήματα διάσωσης ή βοήθειας
 	Σήματα που αφορούν το πυροσβεστικό υλικό ή εξοπλισμό

Σήματα απαγόρευσης

			
Απαγορεύεται το κάπνισμα	Απαγορεύεται η χρήση γυμνής φλόγας και το κάπνισμα	Απαγορεύεται η διέλευση πεζών	Απαγορεύεται η κατάσβεση με νερό
			
Μη πόσιμο νερό	Απαγορεύεται η είσοδος στους μη έχοντες ειδική άδεια	Απαγορεύεται η διέλευση στα οχήματα διακίνησης φορτίων	Μην αγγίζετε

Σήματα υποχρέωσης

					
Υποχρεωτική προστασία των ματιών	Υποχρεωτική προστασία του κεφαλιού	Υποχρεωτική προστασία των αυτιών	Υποχρεωτική προστασία των αναπνευστικών οδών	Υποχρεωτική προστασία των ποδιών	
					
Υποχρεωτική προστασία των χεριών	Υποχρεωτική προστασία του σώματος	Υποχρεωτική προστασία του προσώπου	Υποχρεωτική ατομική προστασία έναντι πτώσεων	Υποχρεωτική διάβαση για πεζούς	Γενική υποχρέωση

Σήματα προειδοποίησης



Εύφλεκτες ύλες
ή/ και υψηλή
θερμοκρασία



Εκρηκτικές ύλες



Τοξικές ύλες



Διαβρωτικές ύλες



Ραδιενεργά υλικά



Αιωρούμενα
φορτία



Οχήματα
διακίνησης
φορτίων



Κίνδυνος
ηλεκτροπληξίας



Γενικός κίνδυνος



Κίνδυνος
παραπατήματος

Σήματα διάσωσης ή βοήθειας



Πρώτες βοήθειες



Φορείο



Θάλαμος
καταιονισμού
ασφαλείας



Πλύση ματιών



Τηλέφωνο για
διάσωση και
πρώτες βοήθειες

Όταν πρέπει να δείξουμε την κατεύθυνση που πρέπει να ακολουθήσουμε για να φτάσουμε στα μέσα βοήθειας ή διάσωσης τότε τα αντίστοιχα σήματα συνδυάζονται ανάλογα με τα παρακάτω σήματα κατεύθυνσης



Σήματα που αφορούν το πυροσβεστικό υλικό ή εξοπλισμό



Πυροσβεστική
μάνικα



Σκάλα



Πυροσβεστήρας



Τηλέφωνο για την
καταπολέμηση
πυρκαγιών

Όταν πρέπει να δείξουμε την κατεύθυνση που πρέπει να ακολουθήσουμε για να φτάσουμε στον πυροσβεστικό εξοπλισμό τότε τα αντίστοιχα σήματα συνδυάζονται ανάλογα με τα παρακάτω σήματα κατεύθυνσης





ΑΣΤΙΚΕΣ ΟΔΟΙ

ΕΡΓΟΤΑΞΙΑ ΜΑΚΡΑΣ ΔΙΑΡΚΕΙΑΣ

Σχέδιο 3.1.1 : Στένωση λωρίδας.

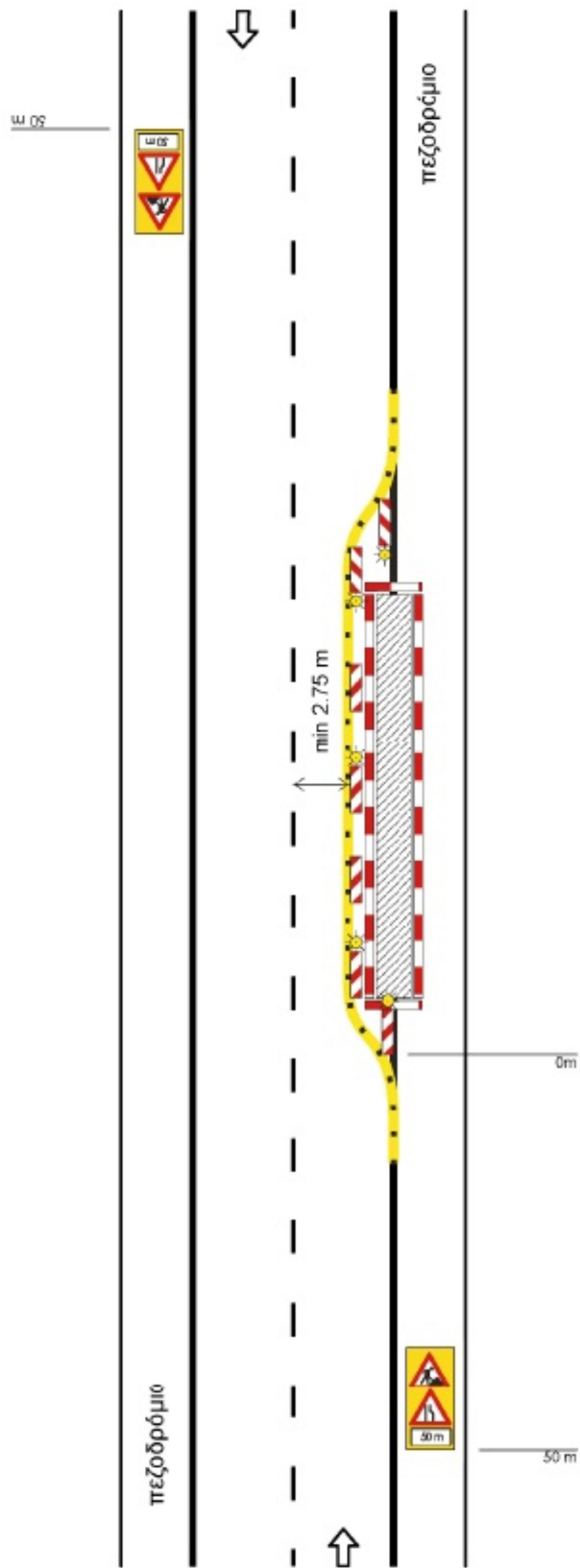

Σχέδιο 3.1.2 : Εναλλάξ κυκλοφορία των δύο κατευθύνσεων.

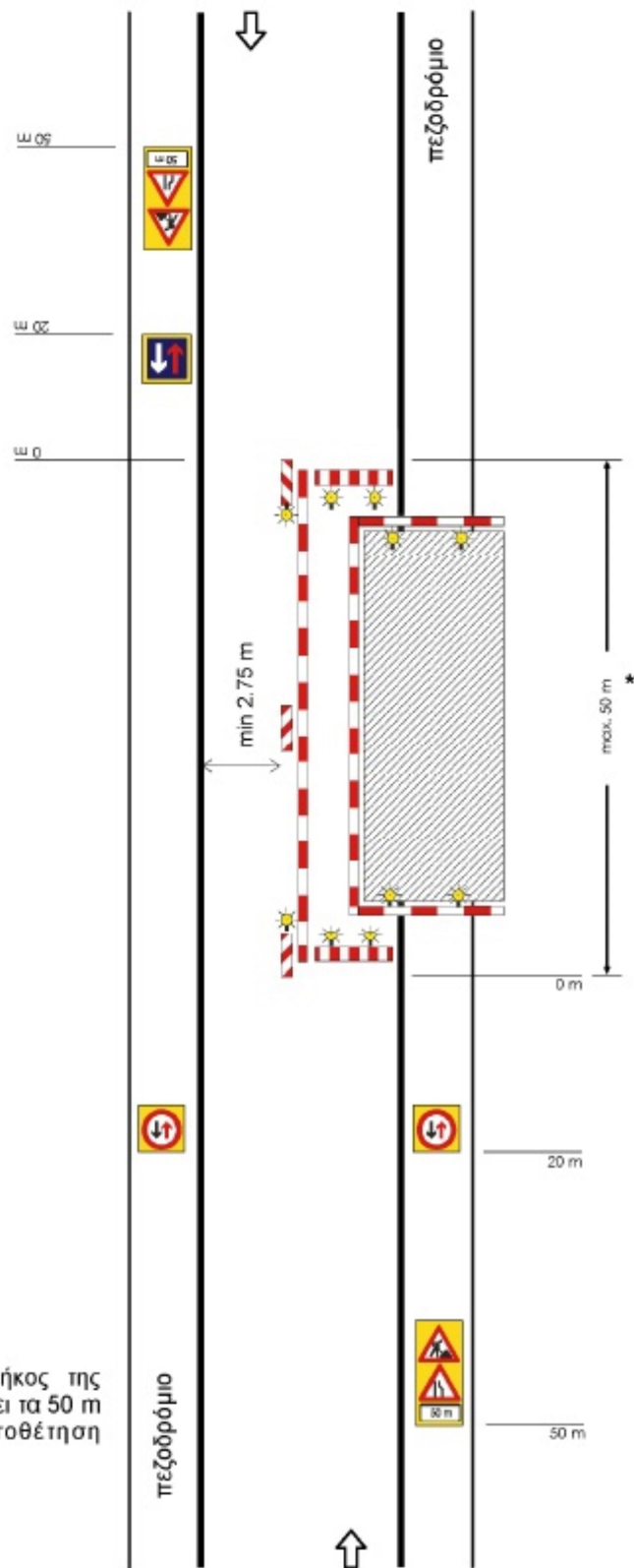

ΣΗΜΕΙΩΣΗ:

* Σε περίπτωση που το μήκος της εργασιακής ζώνης υπαρβαίνει τα 50 m είναι υποχρεωτική η τοποθέτηση φωτεινής σηματοδότησης.

Σχέδιο 3.1.3 : Εργοτάξιο σε περιοχή συμβολής οδών.

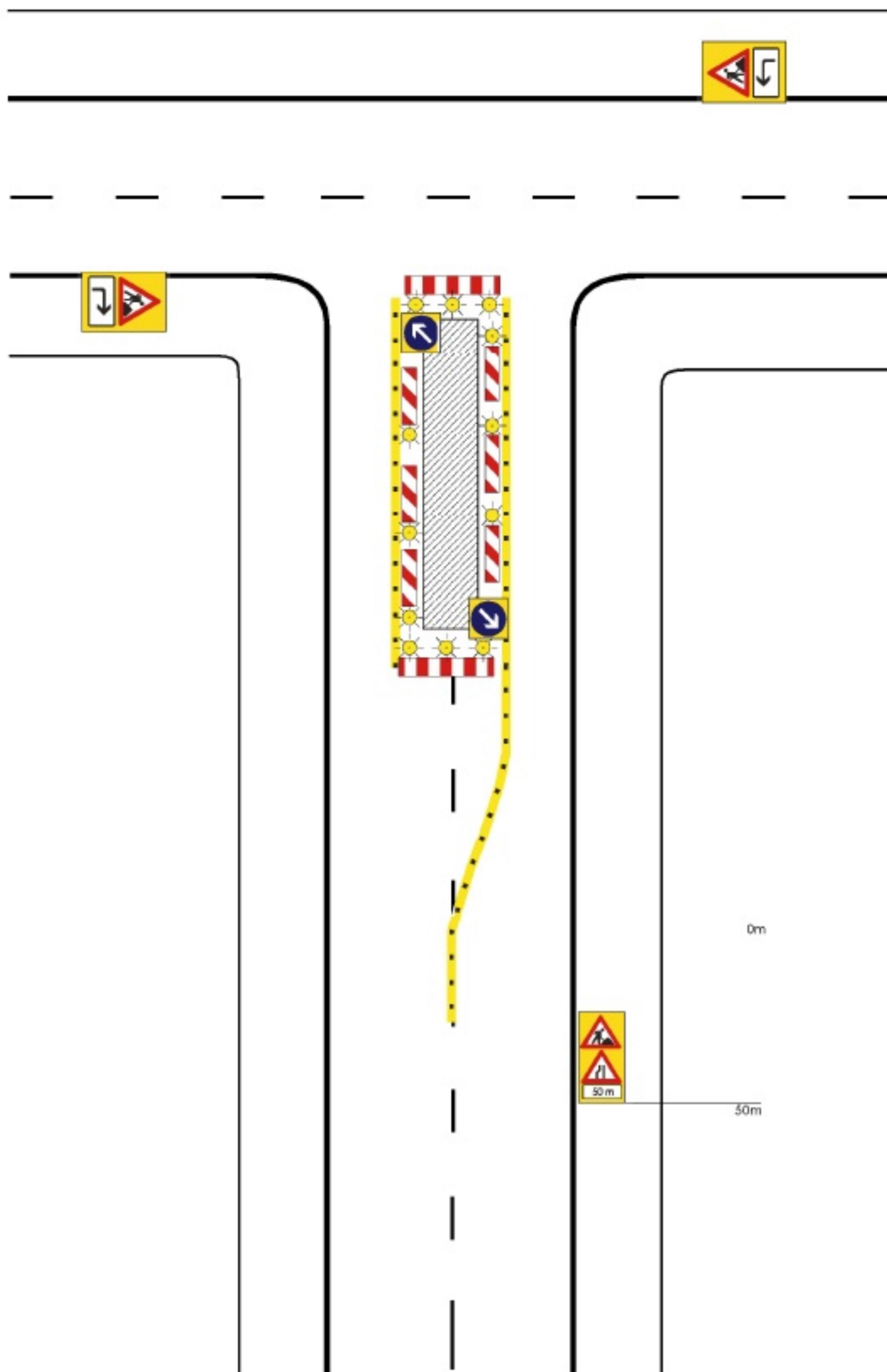

Σχέδιο 3.1.4 : Εργοτάξιο σε περιοχή συμβολής οδών με αποκλεισμό πρόσβασης.

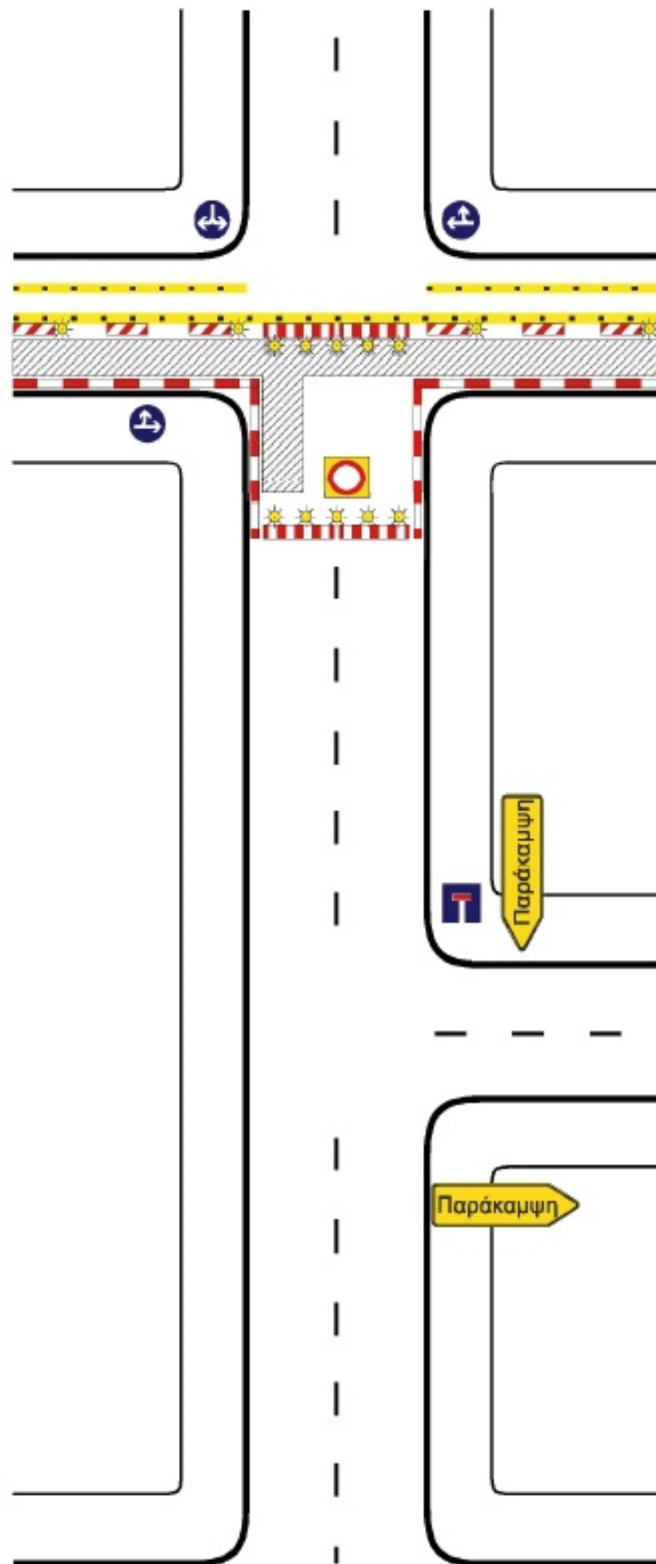

Σχέδιο 3.1.5 : Εργοτάξιο επί του πεζοδρομίου.

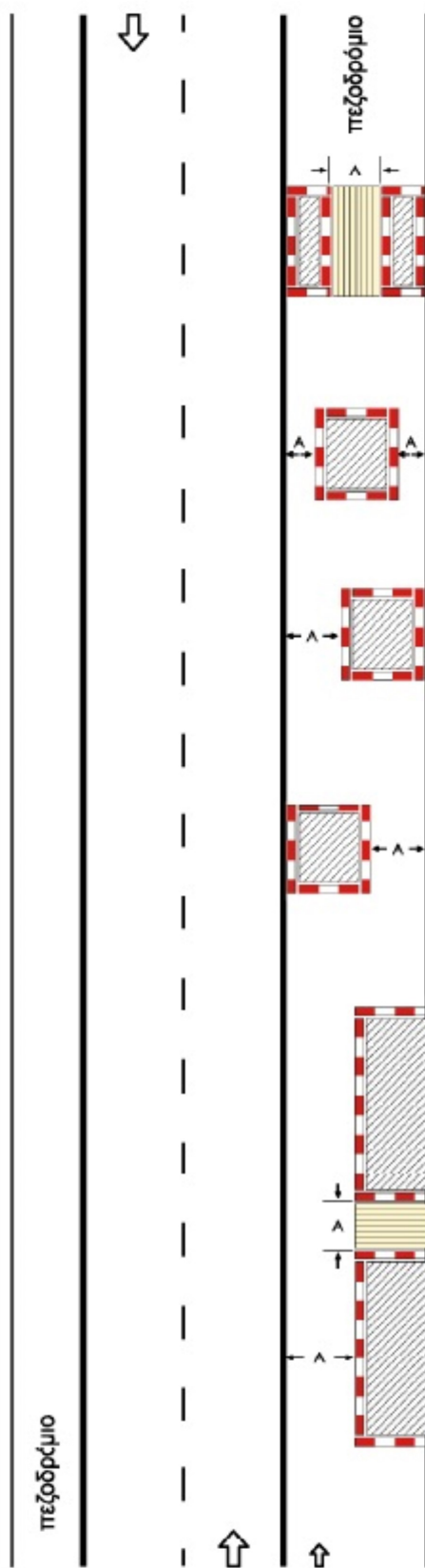

ΣΗΜΕΙΩΣΗ:
Ελάχιστο πλάτος
A = 1,20 m

Σχέδιο 3.1.6 : Εργοτάξιο επί του πεζοδρομίου με στένωση λωρίδας.

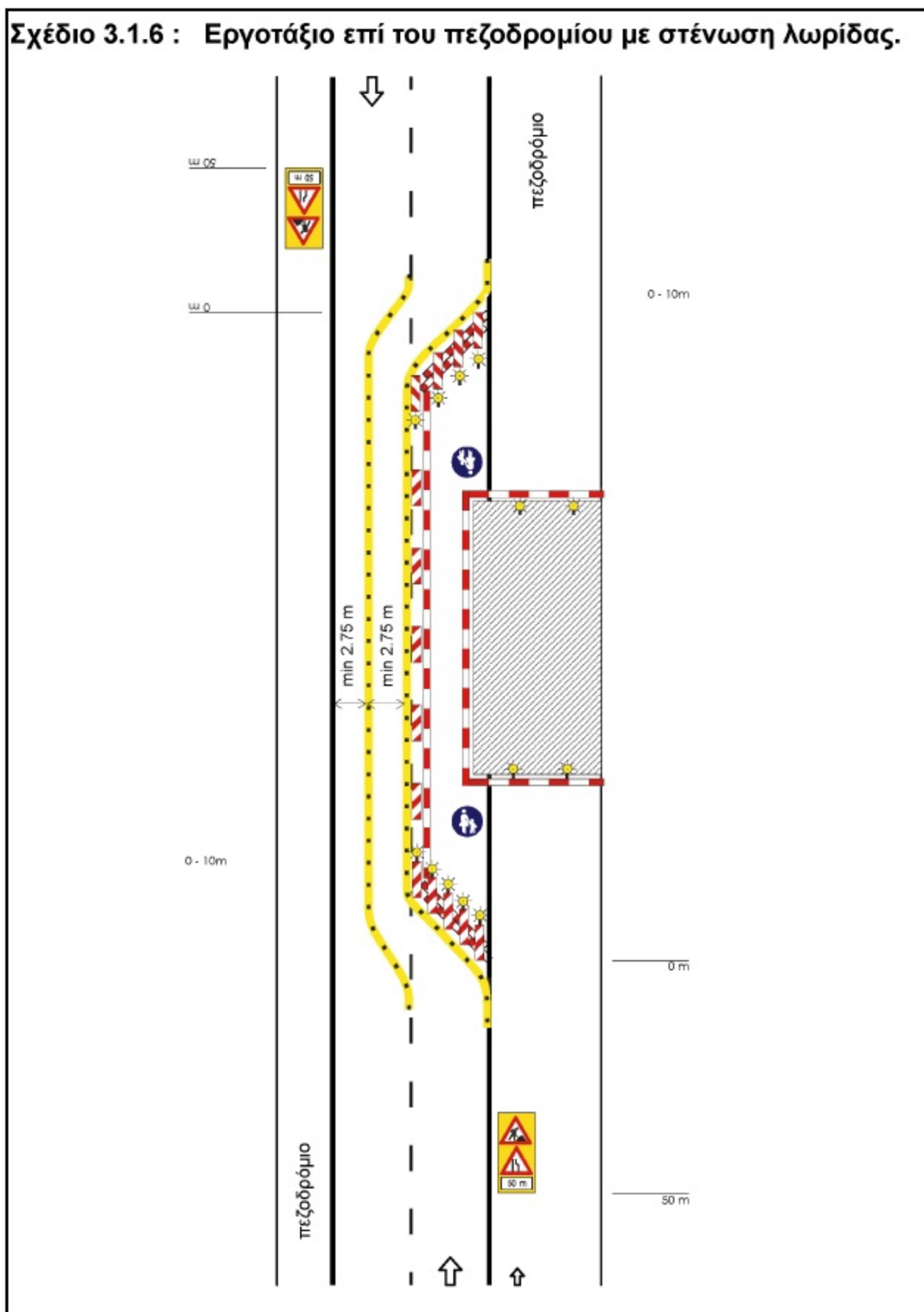

Σχέδιο 3.2.1 : Αποκλεισμός λωρίδας σε κύρια αστική οδό.

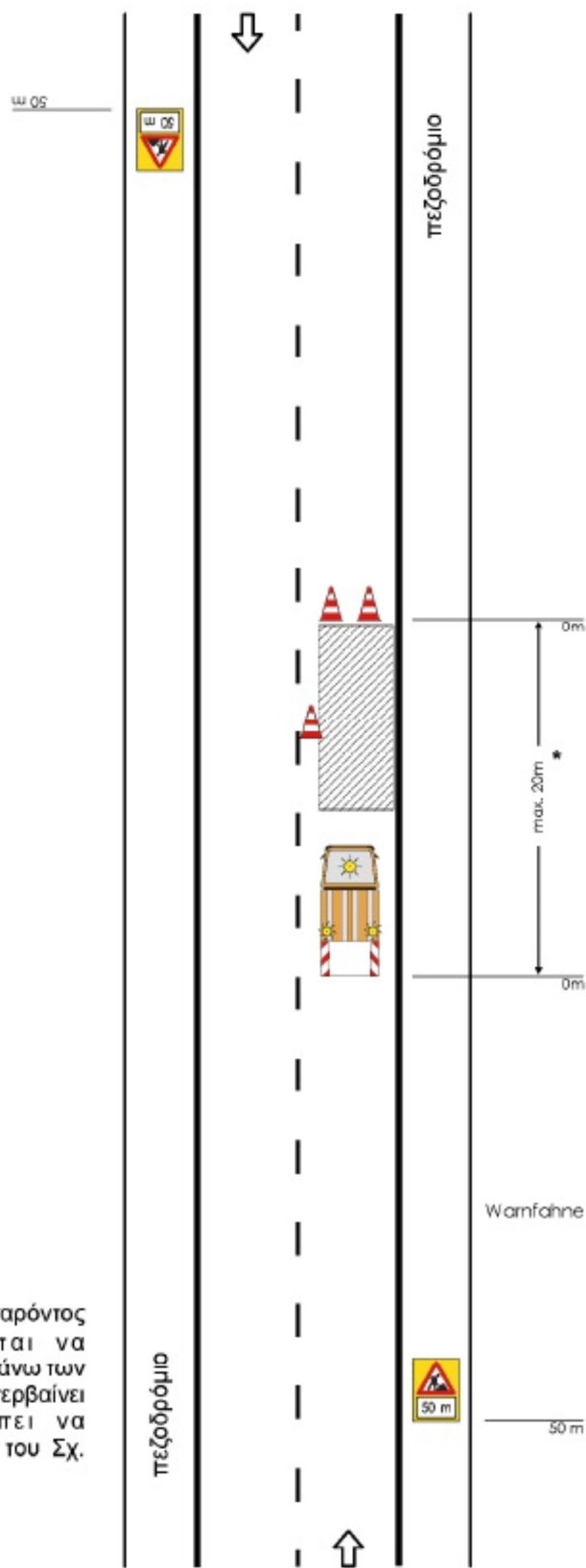

ΣΗΜΕΙΩΣΗ:

* Η εργοταξιακή μορφή του παρόντος σχήματος δεν επιτρέπεται να χρησιμοποιείται σε ζώνη μήκους άνω των 20 m. Αν η εργοταξιακή ζώνη υπερβαίνει αυτό το μήκος θα πρέπει να χρησιμοποιείται η διαρρύθμιση του Σχ. 3.1.1.

Σχέδιο 3.2.2 : Αποκλεισμός λωρίδας σε τοπική αστική οδό.

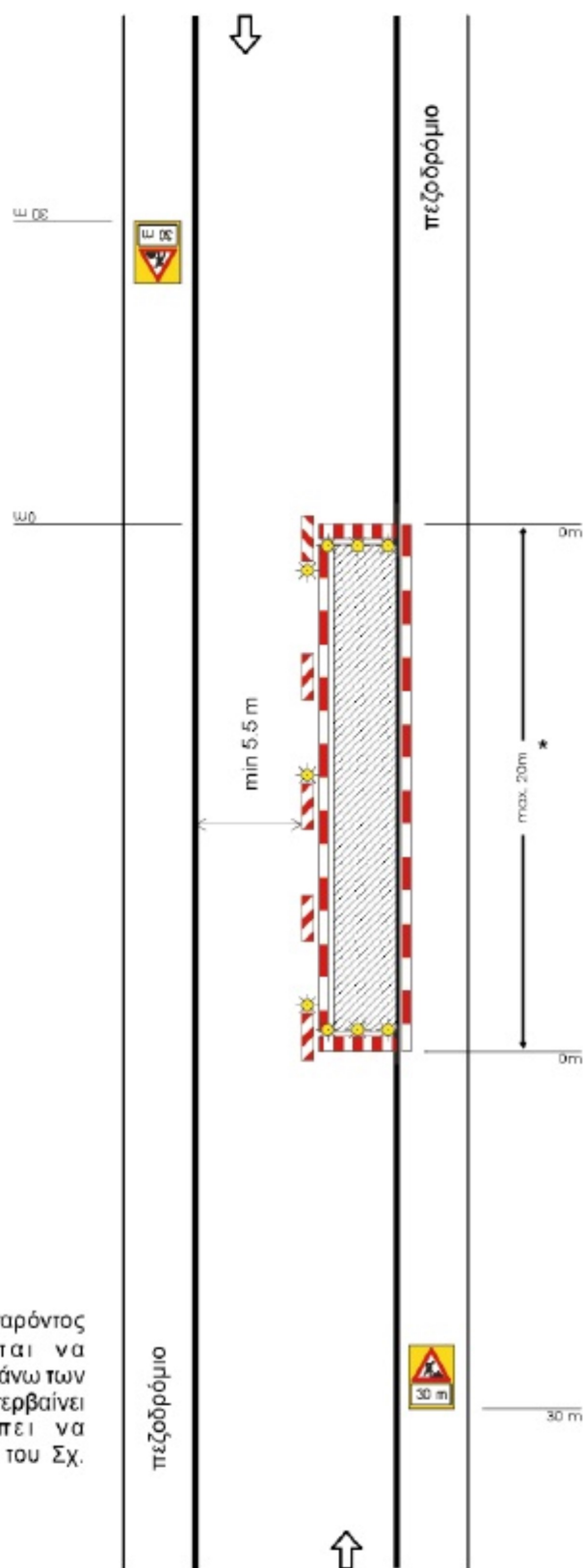

ΣΗΜΕΙΩΣΗ:

* Η εργοταξιακή μορφή του παρόντος σχήματος δεν επιτρέπεται να χρησιμοποιείται σε ζώνη μήκους άνω των 20 m. Αν η εργοταξιακή ζώνη υπερβαίνει αυτό το μήκος θα πρέπει να χρησιμοποιείται η διαρρύθμιση του Σχ. 3.1.2.



ΕΛΛΗΝΙΚΗ ΔΗΜΟΚΡΑΤΙΑ
ΔΗΜΟΣ ΙΛΙΟΥ
ΤΕΧΝΙΚΗ ΥΠΗΡΕΣΙΑ

ΕΡΓΟ : «ΜΕΤΑΣΚΕΥΗ ΥΦΙΣΤΑΜΕΝΟΥ ΚΤΙΡΙΟΥ ΣΕ
ΠΑΙΔΙΚΟ ΣΤΑΘΜΟ ΣΤΟ ΠΑΡΚΟ ΦΟΙΝΙΚΩΝ
ΤΟΥ ΔΗΜΟΥ ΙΛΙΟΥ»

Α.Μ : ΟΙΚ 04/2016

5. ΣΧΕΔΙΟ ΑΣΦΑΛΕΙΑΣ & ΥΓΕΙΑΣ (Σ.Α.Υ.)

Τίτλος Υπηρεσία Μελέτης

μ :

Αριθμός έργου

Υπογραφές Μελετητών

ΠΕΡΙΕΧΟΜΕΝΑ

ΕΙΣΑΓΩΓΗ

1. ΓΕΝΙΚΑ ΣΤΟΙΧΕΙΑ ΤΟΥ ΕΡΓΟΥ
2. ΣΥΝΤΟΜΗ ΤΕΧΝΙΚΗ ΠΕΡΙΓΡΑΦΗ ΤΟΥ ΕΡΓΟΥ
3. ΟΡΓΑΝΩΣΗ ΕΡΓΟΤΑΞΙΟΥ
 - 3.1 ΥΠΑΡΧΟΝΤΑ ΔΙΚΤΥΑ ΟΚΩ
 - 3.2 ΠΕΡΙΦΡΑΞΗ – ΦΥΛΑΞΗ ΕΡΓΟΤΑΞΙΟΥ
 - 3.3 ΧΩΡΟΙ ΥΓΙΕΙΝΗΣ ΚΑΙ ΥΓΕΙΟΝΟΜΙΚΟΣ ΕΞΟΠΛΙΣΜΟΣ
 - 3.4 ΚΥΚΛΟΦΟΡΙΑ ΠΕΖΩΝ ΚΑΙ ΟΧΗΜΑΤΩΝ ΕΝΤΟΣ ΤΟΥ ΕΡΓΟΤΑΞΙΟΥ
4. ΑΝΑΛΥΣΗ ΕΡΓΑΣΙΩΝ ΣΕ ΦΑΣΕΙΣ
5. ΟΔΗΓΙΕΣ ΑΣΦΑΛΟΥΣ ΕΡΓΑΣΙΑΣ
6. ΓΕΝΙΚΟΙ ΚΑΝΟΝΕΣ ΑΣΦΑΛΕΙΑΣ ΕΡΓΟΤΑΞΙΟΥ
7. ΟΡΓΑΝΩΣΗ ΑΣΦΑΛΕΙΑΣ - ΑΡΜΟΔΙΟΤΗΤΕΣ
 - 7.1 ΣΥΝΤΟΝΙΣΜΟΣ ΑΝΑΔΟΧΟΥ – ΥΠΕΡΓΟΛΑΒΩΝ
 - 7.2 ΕΝΗΜΕΡΩΣΗ ΠΡΟΣΩΠΙΚΟΥ
 - 7.3 ΕΚΠΑΙΔΕΥΣΗ ΠΡΟΣΩΠΙΚΟΥ
 - 7.4 ΔΙΑΧΕΙΡΙΣΗ ΑΤΥΧΗΜΑΤΩΝ
 - 7.5 ΔΥΣΜΕΝΕΙΣ ΚΑΙΡΙΚΕΣ ΣΥΝΘΗΚΕΣ
 - 7.6 ΣΗΜΑΝΣΗ ΑΣΦΑΛΕΙΑΣ
 - 7.7 ΥΓΙΕΙΝΗ

ΠΑΡΑΡΤΗΜΑΤΑ

- ΠΑΡΑΡΤΗΜΑ 1: ΠΕΡΙΕΧΟΜΕΝΑ ΦΑΡΜΑΚΕΙΟΥ
ΠΑΡΑΡΤΗΜΑ 2: ΧΡΟΝΟΔΙΑΓΡΑΜΜΑ ΕΚΤΕΛΕΣΗΣ ΕΡΓΟΥ
ΠΑΡΑΡΤΗΜΑ 3: ΜΕΛΕΤΗ ΚΑΤΑΣΚΕΥΗΣ ΙΚΡΙΩΜΑΤΩΝ
ΠΑΡΑΡΤΗΜΑ 4: ΕΝΔΕΙΚΤΙΚΗ ΝΟΜΟΘΕΣΙΑ ΓΙΑ ΘΕΜΑΤΑ ΑΣΦΑΛΕΙΑΣ
ΠΑΡΑΡΤΗΜΑ 5: ΣΗΜΑΤΑ ΑΣΦΑΛΕΙΑΣ

ΕΙΣΑΓΩΓΗ

Το παρόν ΣΑΥ συντάχθηκε σύμφωνα με τις προβλέψεις του ΠΔ 305/1996 «Ελάχιστες προδιαγραφές για ασφάλεια και υγεία που πρέπει να εφαρμόζονται στα προσωρινά ή κινητά εργοτάξια σε συμμόρφωση με την οδηγία 92/57/ΕΟΚ.», ΦΕΚ 212^Α, 29/8/1996 και αποσκοπεί στην πρόληψη των κινδύνων κατά την κατασκευή του έργου.

Οι προβλέψεις του παρόντος ΣΑΥ στηρίζονται:

- Στην Ελληνική Νομοθεσία (Νομοθετήματα που αφορούν στην Υγιεινή και Ασφάλεια των εργαζομένων γενικά, αλλά και Νομοθετήματα που αφορούν στην Ασφάλεια για τα τεχνικά έργα και τις εργασίες που εκτελούνται σε αυτά).
- Σε προδιαγραφές εξοπλισμού που είναι απαραίτητος για την εκτέλεση του έργου.
- Σε προδιαγραφές υλικών που πρόκειται να ενσωματωθούν στο έργο.
- Στην καλή πρακτική, σύμφωνα με τους κανόνες των διεθνών προτύπων, της εμπειρίας και τέχνης.

Με βάση την ισχύουσα αναθεώρηση του ΣΑΥ κατά τη διάρκεια του έργου, ο Συντονιστής Ασφάλειας κατά την εκτέλεση του έργου πρέπει να ενημερώσει τους επικεφαλής των συνεργείων, ώστε οι τελευταίοι να μεριμνήσουν για την εφαρμογή των προβλέψεων του ΣΑΥ από τα συνεργεία τους.

Σημειώνεται ότι η εφαρμογή της Ελληνικής Νομοθεσίας για την Ασφάλεια και Υγεία των εργαζομένων ελέγχεται από

το αρμόδιο Κέντρο Πρόληψης Επαγγελματικού Κινδύνου.

ΠΡΟΣΟΧΗ: Το παρόν ΣΑΥ σε καμία περίπτωση δεν υποκαθιστά την Ελληνική Νομοθεσία.

ΠΟΛΙΤΙΚΗ ΑΣΦΑΛΕΙΑΣ

Πολιτική και δέσμευση της εταιρείας μας είναι η επίτευξη και διατήρηση ασφαλών συνθηκών εργασίας σε όλες τις δραστηριότητές της.

Για να υλοποιήσουμε την πολιτική μας προσπαθούμε να:

- αναγνωρίζουμε και προλαμβάνουμε όλους τους κινδύνους που προέρχονται από τις εργασίες στα πλαίσια των δραστηριοτήτων μας,
- συνεργαζόμαστε με το προσωπικό μας για θέματα ασφάλειας,
- παρέχουμε και διατηρούμε τον εξοπλισμό μας ασφαλή,
- διασφαλίζουμε τον ασφαλή χειρισμό των υλικών,
- ενημερώνουμε, εκπαιδεύουμε και επιβλέπουμε το προσωπικό μας,
- διασφαλίζουμε ότι το προσωπικό μας είναι κατάλληλο για την εργασία που εκτελεί,
- αναθεωρούμε τα αναποτελεσματικά μέτρα ασφάλειας

ώστε να προλαμβάνουμε τα εργατικά ατυχήματα και ασθένειες και να διατηρούμε ασφαλείς συνθήκες εργασίας για το προσωπικό μας.

Η εταιρεία μας πιστεύει ότι και το προσωπικό που εργάζεται σε αυτή θα συμμετέχει στην υλοποίηση της πολιτικής της αναλαμβάνοντας με υπευθυνότητα το μερίδιο της ευθύνης που του αντιστοιχεί.

1. ΓΕΝΙΚΑ ΣΤΟΙΧΕΙΑ ΤΟΥ ΕΡΓΟΥ

ΕΙΔΟΣ ΕΡΓΟΥ ΚΑΙ ΧΡΗΣΗ

Παιδικός Σταθμός

ΠΕΡΙΟΧΗ ΕΡΓΟΥ

Ο.Τ. 524, Ίλιον

ΠΡΟΣΒΑΣΗ ΣΤΟ ΕΡΓΟ

Από τις παράπλευρες οδούς

ΑΡΙΘΜΟΣ ΑΔΕΙΑΣ

Άδεια έργου
.....

ΚΥΡΙΟΣ ΤΟΥ ΕΡΓΟΥ

Δήμος Ιλίου

ΣΥΝΤΟΝΙΣΤΗΣ ΑΣΦΑΛΕΙΑΣ

Στοιχεία του συντονιστή ασφαλείας κατά την εκπόνηση του ΣΑΥ
.....

ΑΡΜΟΔΙΟ ΚΕΠΕΚ

Κέντρο Πρόληψης Επαγγελματικού Κινδύνου που υπάγεται το έργο
.....

2. ΣΥΝΤΟΜΗ ΤΕΧΝΙΚΗ ΠΕΡΙΓΡΑΦΗ ΤΟΥ ΕΡΓΟΥ

Η τεχνική περιγραφή που ακολουθεί είναι σύντομη και παρατίθεται για την ευκολότερη κατανόηση του έργου από τον αναγνώστη του ΣΑΥ. Η τεχνική περιγραφή δεν υποκαθιστά και δεν υπερισχύει της τεχνικής περιγραφής κάθε επιμέρους μελέτης του έργου.

Για την κατασκευή του παιδικού σταθμού έχουν επιλεγεί υλικά, οι προδιαγραφές των οποίων εξασφαλίζουν την υψηλή ποιότητα, αντοχή, ασφάλεια, είναι οικολογικά και διαθέτουν τα ανάλογα πιστοποιητικά. Οι εργασίες που πρόκειται να πραγματοποιηθούν είναι οι εξής:

- Τοιχοδομές με δομικά στοιχεία τύπου ALFABLOCK ή παρεμφερή
- Θύρες ξύλινες πρεσσαριστές
- Προστατευτικές φάσες θυρών
- Κάσσες ανάρτησης θυρόφυλλων
- Υαλοστάσια, υαλόθυρες, υαλοπίνακες
- Ψευδοροφές
- Κιγκλιδώματα, πόρτα περίφραξης
- Επισκευή ξύλινης οροφής και στέγης
- Ερμάρια κουζίνας
- Καθρέπτης ΑΜΕΑ
- Κινητά διαχωριστικά
- Επιστρώσεις δαπέδων
- Περιθώρια δώματος
- Ψευδοροφή
- Χωρίσματα γυψοσανίδας
- Μυκητοκτόνες επαλείψεις και βερνικοχρωματισμοί ξύλινων επιφανειών
- Χρωματισμοί-Σπατουλάρισμα
- Θερμομόνωση
- Στεγανώσεις
- Η/Μ εργασίες

Τέλος, κάθε άλλη εργασία για την πλήρη και σωστή κατασκευή του πιο πάνω έργου.

ΣΗΜΕΙΩΣΗ: Σε περίπτωση που ακολουθήσουν τροποποιήσεις της μελέτης κατά τη διάρκεια των εργασιών, ο Συντονιστής Ασφάλειας κατά την εκτέλεση του έργου οφείλει να ενημερώσει την παρούσα σύντομη τεχνική περιγραφή, ώστε να ανταποκρίνεται στα πραγματικά δεδομένα.

3. ΟΡΓΑΝΩΣΗ ΕΡΓΟΤΑΞΙΟΥ

3.1 ΔΙΚΤΥΑ ΟΡΓΑΝΙΣΜΩΝ ΚΟΙΝΗΣ ΩΦΕΛΕΙΑΣ (ΟΚΩ)

Δεν εντοπίστηκαν δίκτυα ΟΚΩ στην περιοχή του έργου.

3.2 ΠΕΡΙΦΡΑΞΗ - ΦΥΛΑΞΗ ΕΡΓΟΤΑΞΙΟΥ

Ο χώρος εκτέλεσης των εργασιών πρέπει να είναι περιφραγμένος, ώστε να αποκλείεται η πρόσβαση σε μη έχοντες εργασία.

Για την περιφράξη των μετώπων θα γίνει τοποθέτηση φραγμάτων ελαφρού τύπου (πχ προκατασκευασμένα από πλαστικό). Εναλλακτικά προτείνεται η τοποθέτηση πλαστικού πλέγματος έντονου χρώματος.

Έλεγχος στην είσοδο - έξοδο

Τα συνεργεία θα ελέγχονται με ευθύνη των επικεφαλής τους, κατά την είσοδο και αποχώρηση από τα μέτωπα.

3.3 ΧΩΡΟΙ ΥΓΙΕΙΝΗΣ ΚΑΙ ΥΓΕΙΟΝΟΜΙΚΟΣ ΕΞΟΠΛΙΣΜΟΣ

Αποδυτήρια και ιματιοφυλάκια

Στη διάθεση των εργαζομένων πρέπει να τίθενται επαρκείς χώροι για να αλλάζουν ρουχισμό. Οι χώροι αυτοί πρέπει να είναι εξοπλισμένοι με ιματιοφυλάκια και καθίσματα.

Ντους και νιπτήρες

Κοντά στα αποδυτήρια πρέπει να υπάρχουν νιπτήρες με τρεχούμενο νερό. Στους νιπτήρες συνιστάται να υπάρχουν σαπούνια. Εφόσον επιβάλλεται για λόγους υγιεινής πρέπει να εγκατασταθούν ντους με ζεστό και κρύο νερό (συνιστάται η εγκατάσταση ενός ντους ανά 10 εργαζόμενους).

Αποχωρητήρια

Οι εργαζόμενοι πρέπει να έχουν στη διάθεση τους επαρκή αριθμό αποχωρητηρίων, τα οποία θα βρίσκονται κοντά στις θέσεις εργασίας, στους χώρους ανάπαυσης και στα αποδυτήρια (συνιστάται ένα WC ανά 40 εργαζόμενους, εφόσον ο αριθμός των εργαζομένων δεν υπερβαίνει τους 200, ενώ ένα WC ανά 50 εργαζόμενους, εφόσον ο αριθμός των εργαζομένων υπερβαίνει τους 200).

Χώροι εστίασης - ανάπαυσης

Στο εργοτάξιο πρέπει να προβλεφθούν χώροι εστίασης και ανάπαυσης του προσωπικού. Οι συγκεκριμένοι χώροι πρέπει να διαθέτουν επαρκή αριθμό καθισμάτων και χώρο διατήρησης φαγητού (υποχρεωτικά εφόσον ο αριθμός εργαζομένων υπερβαίνει τους 70).

Χώρος παροχής πρώτων βοηθειών - φαρμακείο

Ο χώρος παροχής πρώτων βοηθειών - φαρμακείο πρέπει να είναι κοντά στο χώρο εργασίας. Επίσης πρέπει να είναι προσπελάσιμος με φορείο. Ο χώρος πρέπει να επισημανθεί με πινακίδες, σύμφωνα με τις προβλέψεις του ΠΔ 105/1995. Ο χώρος παροχής πρώτων βοηθειών συνιστάται να εποπτεύεται από το γιατρό εργασίας του Αναδόχου.

Αποκομιδή απορριμμάτων

Σε διάφορες θέσεις του εργοταξίου πρέπει να τοποθετηθούν κάδοι απορριμμάτων. Συνιστάται η τοποθέτηση κάδων σε αποχωρητήρια, χώρους εστίασης, αποδυτήρια και κοντά στους χώρους εργασίας.

Για την αποκομιδή των αχρήστων υλικών προτείνεται η τοποθέτηση μεγάλων κάδων (containers) σύμφωνα με τις ανάγκες του έργου.

3.4 ΚΥΚΛΟΦΟΡΙΑ ΠΕΖΩΝ ΚΑΙ ΟΧΗΜΑΤΩΝ ΕΝΤΟΣ ΤΟΥ ΕΡΓΟΤΑΞΙΟΥ

Η κυκλοφορία των οχημάτων εντός του εργοταξίου αφορά στη μεταφορά/τροφοδοσία και αποκομιδή/απομάκρυνση υλικών. Κάθε όχημα που θα εισέρχεται εντός του εργοταξίου οφείλει να συμμορφώνεται με τις διατάξεις που ισχύουν στο χώρο του εργοταξίου (επιπλέον αυτών του ΚΟΚ). Η διακίνηση υλικών (απόθεση, παραλαβή) θα γίνεται σύμφωνα με τις υποδείξεις των αρμοδίων του εργοταξίου.

Οι πεζοί δεν επιτρέπεται να πλησιάζουν και να κινούνται σε χώρους κυκλοφορίας οχημάτων και μηχανημάτων.

3.5 ΚΙΝΗΤΟΠΟΙΗΣΗ ΓΙΑ ΤΗΝ ΟΡΓΑΝΩΣΗ ΤΟΥ ΕΡΓΟΤΑΞΙΑΚΟΥ ΧΩΡΟΥ

Για την οργάνωση και ανάπτυξη του εργοταξιακού χώρου απαιτείται κινητοποίηση και εκτέλεση εργασιών. Ενδεικτικά σημειώνονται ορισμένα θέματα που πρέπει να προσεχθούν κατά την οργάνωση και ανάπτυξη του εργοταξιακού χώρου.

Κατά τη μεταφορά εξοπλισμού

- Τήρηση κανόνων ΚΟΚ
- Ασφαλής πρόσδεση εξοπλισμού στην πλατφόρμα
- Επάρκεια χώρου για ελιγμούς και ξεφόρτωμα
- Ξεφόρτωμα σε διαμορφωμένο χώρο
- Αποδέσμευση και καθοδήγηση από έμπειρο εργαζόμενο
- Αποστάσεις ασφαλείας από πλατφόρμα και εξοπλισμό
- Χρήση ανακλαστικού ρουχισμού έντονου χρώματος (EN 471)

Κατά τις ανυψωτικές εργασίες

- Έλεγχος ανυψωτικού
- Έλεγχος παρελκόμενων
- Αδειούχος χειριστής (κατάλληλης άδειας για το ανυψωτικό που χειρίζεται)
- Έμπειρος κουμανταδόρος
- Έλεγχος χώρου, ποδαρικών
- Έλεγχος για εναέρια καλώδια
- Έλεγχος φορτίου πριν & μετά
- Έλεγχος Φορτίου Ασφαλούς Λειτουργίας
- Έλεγχος άλλων δραστηριοτήτων
- Αποστάσεις ασφαλείας
- Έλεγχος ευστάθειας πριν τη φόρτωση & μετά την απόθεση
- Ανέγερση, συντήρηση επιθεώρηση από εξειδικευμένο προσωπικό

Κατά την εγκατάσταση δικτύων

- Χρήση κατάλληλου εργαλείου για την εργασία (και το σκοπό που κατασκευάστηκε)
- Έλεγχος των εργαλείων πριν τη χρήση
- Χρήση γυαλιών και γαντιών (EN 388, EN 149)
- Ασφαλής διαδρομή καλωδίου
- Καθημερινός έλεγχος καλωδίου και φως
- Απομάκρυνση εύφλεκτων από το χώρο εργασίας
- Ύπαρξη πυροσβεστήρα κοντά στον ευρύτερο χώρο εργασίας
- Περιορισμός χειρωνακτικής διακίνησης φορτίων με μηχανική
- Πριν τη διακίνηση ελέγχονται:
 - χαρακτηριστικά του φορτίου
 - σωματική προσπάθεια
 - χώρο εργασίας
 - διαδικασία
- Ενημέρωση εργαζομένων για ορθές πρακτικές
- Χρήση κουμανταδόρου για μεταφορά με περισσότερους του ενός εργαζόμενους
- Μελέτη δικτύου από αδειούχο μηχανικό
- Επίβλεψη εργασιών από αδειούχο ηλεκτρολόγο μηχανικό
- Αδειούχοι ηλεκτρολόγοι για συνδέσεις - δοκιμές
- Απενεργοποίηση δικτύων

Κατά τη χρήση μηχανημάτων (διαμορφώσεις, εκσκαφές, επιχώσεις)

- Χειρισμός μηχανήματος από αδειούχο χειριστή αντίστοιχης άδειας
- Καθοδήγηση από έμπειρο βοηθό
- Αποστάσεις ασφαλείας από πρηνή και μηχανήματα
- Χρήση ανακλαστικού ρουχισμού έντονου χρώματος (EN 471)
- Απενεργοποίηση υπογείων δικτύων
- Αποστάσεις ασφαλείας από δίκτυα σε λειτουργία
- Διαμόρφωση πρηνών με κλίση
- Οπτικός έλεγχος πρηνών σε καθημερινή βάση
- Αποφυγή μεταφοράς εργαζομένων με μηχανήματα
- Συντήρηση – ανεφοδιασμός από εντεταλμένο εργαζόμενο
- Τήρηση οδηγιών προμηθευτή κατά τη συντήρηση – ανεφοδιασμό
- Αποφυγή καπνίσματος και λειτουργίας ME κατά τον ανεφοδιασμό
- Αποφυγή λειτουργίας ME κατά τη συντήρηση
- Αποφυγή επαφής με κινούμενα ή θερμά μέρη
- Αποστάσεις ασφαλείας από υδραυλικά μέρη υπό πίεση
- Ύπαρξη πυροσβεστήρων στο χώρο
- Διαβροχή

Κατά τις τοπογραφικές εργασίες

- Αποστάσεις ασφαλείας από μηχανήματα και οχήματα
- Χρήση ανακλαστικού ρουχισμού έντονου χρώματος (EN 471)
- Αποφυγή απευθείας έκθεσης στην ηλιακή ακτινοβολία
- Τήρηση οδηγιών προμηθευτή οργάνου
- Αποφυγή παραμονής πίσω από τη σταδία

4. ΑΝΑΛΥΣΗ ΕΡΓΑΣΙΩΝ ΣΕ ΦΑΣΕΙΣ

Σύμφωνα με το Χρονοδιάγραμμα εκτέλεσης έργου προκύπτουν οι φάσεις εργασιών που καταγράφονται παρακάτω. Σημειώνεται ότι η ανάλυση εργασιών σε φάσεις δεν είναι δεσμευτική και περιοριστική για τον Ανάδοχο. Επίσης η παρούσα ανάλυση δεν υποκαθιστά και δεν υπερισχύει του χρονοδιαγράμματος του έργου.

ΣΗΜΕΙΩΣΗ: Ο Συντονιστής Ασφάλειας κατά την εκτέλεση του έργου οφείλει να επιβεβαιώσει την παρούσα ανάλυση εργασιών σε φάσεις. Εφόσον προχωρήσει σε αναθεώρηση της ανάλυσης συνιστάται να γίνει αναπροσαρμογή των Οδηγιών Ασφαλούς Εργασίας που ακολουθούν.

1. -
- 2.
3. -
- 4.
5. -
- 6.
7. (,)

5. ΟΔΗΓΙΕΣ ΑΣΦΑΛΟΥΣ ΕΡΓΑΣΙΑΣ

Με βάση την ανάλυση εργασιών σε φάσεις που προηγήθηκε παρατίθενται οι Οδηγίες Ασφαλούς Εργασίας για τα επιμέρους συνεργεία που αναμένεται να δραστηριοποιηθούν στο εργοτάξιο.

Κάθε Οδηγία Ασφαλούς Εργασίας περιέχει:

- Ανάλυση της εργασίας σε επιμέρους
- Προσδιορισμό των κινδύνων που σχετίζονται με τις επιμέρους εργασίες και ενδεικτική αξιολόγηση της επικινδυνότητάς τους
- Περιγραφή των προτεινόμενων μέτρων προστασίας για την αντιμετώπιση των κινδύνων
- Αναφορά των απαραίτητων Μέσων Ατομικής Προστασίας που πρέπει να χρησιμοποιούνται από το προσωπικό που εκτίθεται στους προσδιορισθέντες κινδύνους.

ΣΗΜΕΙΩΣΗ: Ο Συντονιστής Ασφάλειας κατά την εκτέλεση του έργου οφείλει να αναπροσαρμόσει τα περιεχόμενα των Οδηγιών Ασφαλούς Εργασίας, σύμφωνα με τα δεδομένα της κατασκευής. Με βάση τα περιεχόμενα κάθε Οδηγίας Ασφαλούς Εργασίας πρέπει να ενημερώσει τους επικεφαλής των αντίστοιχων συνεργείων, ώστε τελευταίοι να μεριμνήσουν για την εφαρμογή των προβλέψεων του ΣΑΥ από τα συνεργεία τους.

Ο Τεχνικός Ασφάλειας του συνεργείου που θα εκτελέσει τις συγκεκριμένες εργασίες οφείλει να συντάξει Εκτίμηση Επαγγελματικού Κινδύνου και να την υποβάλλει στον εργοδότη του. Ο επικεφαλής του συνεργείου πρέπει να λάβει υπόψη του τα περιεχόμενα της Εκτίμησης Επαγγελματικού Κινδύνου.

Ιδιαίτερα χρήσιμη κρίνεται η συνεργασία μεταξύ του Συντονιστή Ασφάλειας κατά την εκτέλεση του έργου, του Τεχνικού Ασφάλειας και του επικεφαλής κάθε συνεργείου ώστε να λαμβάνονται υπόψη όλες οι ιδιαιτερότητες των εργασιών (διαθέσιμο προσωπικό, μεθοδολογία, εξοπλισμός, περιβάλλον εργασίας).

Στο παρόν ΣΑΥ γίνεται αξιολόγηση της επικινδυνότητας των κινδύνων που σχετίζονται με τις επιμέρους εργασίες εκτέλεσης του έργου. Η αξιολόγηση γίνεται με τη χρήση κλίμακας τριών βαθμίδων ως εξής:

3=ΥΨΗΛΗ ΕΠΙΚΙΝΔΥΝΟΤΗΤΑ:	Πρέπει να ληφθούν άμεσα μέτρα για την εξάλειψη ή τον έλεγχο του κινδύνου
2=ΜΕΤΡΙΑ ΕΠΙΚΙΝΔΥΝΟΤΗΤΑ:	Είναι απαραίτητος ο προγραμματισμός και η λήψη μέτρων πρόληψης
1=ΧΑΜΗΛΗ ΕΠΙΚΙΝΔΥΝΟΤΗΤΑ:	Γενικώς αποδεκτή επικινδυνότητα, εφόσον ληφθούν ορισμένα μέτρα ελέγχου

Ο συντονιστής ασφαλείας κατά την εκτέλεση του έργου μπορεί να αναθεωρήσει τις τιμές της επικινδυνότητας καθώς και τη μεθοδολογία αξιολόγησης τους, εφόσον κριθεί απαραίτητο. Ανάλογη διεργασία μπορεί να γίνει από τον τεχνικό ασφαλείας συνεργείου που θα εκτελέσει τις συγκεκριμένες εργασίες κατά την εκπόνηση της Εκτίμησης Επαγγελματικού Κινδύνου.

:	-	
	:	:
	μ	
μ	:	μ
μ	:	3
	1	μ
	0,5 μ	15 (1073/1981)
	2	μ μ
	15 (1073/1981)	1 μ 0,5 μ μ
	3	μ , 1 μ (1073/1981)
μ	:	μ
μ	:	2
	1	(778/1980)

	1	μ (397/1994)
	2	μ (, , , μ , ,) (397/1994)
	3	μ (μ , $\mu \mu$, μ) (397/1994)
	4	μ (μ , , μ , μ) (μ , 397/1994)
	5	μ (, ,) (397/1994)
	6	μ μ μ μ μ . (397/1994)
	7	(397/1994, 17/1996, 1568/1985)
μ	:	$\mu - \mu$
μ	:	1
	1	(1073/1981)
	2	(1073/1981)
	3	μ (1073/1981)
	4	μ , , μ . μ () μ (1073/1981)
	5	μ μ () (1073/1981)
μ	:	μ
μ	:	1
	1	μ (1073/1981, 395/1994)
	2	μ , $\mu \mu$ μ ($\mu \mu$,)
	3	(17/1996, 1568/1985)
	4	μ μ μ - (395/1994, 89/1999)
μ	:	$\mu \mu - \mu$
μ	:	1
	1	μ (1073/1981)
	2	μ (1073/1981)
	3	μ (μ , , , μ) (396/1994)
. . .	1	() 345 (S3)
	2	μ 345 (S1)
	3	388
	4	() 397
	5	μ 465
	6	471 (class 2)
	:	μ
	:	

	μ	:	μ
	μ	:	3
	1	0,5 μ	μ 15 (1073/1981, 1 μ 778/1980) , μ
	2		μ μ 15 (1073/1981, 1 μ 778/1980) 0,5 μ
	3	1073/1981, 778/1980)	μ , 1 μ (
	4	0,5 μ μ	μ 15 (1073/1981, 1 μ 778/1980) μ . μ
	5	μ	μ μ 15 (1073/1981, 1 μ 778/1980) 0,5 μ μ
	6	1073/1981, 778/1980)	μ μ , 1 μ (
	7	μ	μ , μ μ μ (1073/1981, 778/1980) 1 μ 0,5 μ 1 μ)
	8	μ	μ 15 (1073/1981, 1 μ 778/1980) , μ 0,5
	9	15 μ μ	(1073/1981, 778/1980) 1 μ 0,5 μ
	10	μ	, 1 μ (1073/1981)
	11	μ	(μ 1073/1981)
	12		(1073/1981)
	13	396/1994) μ μ	() (
	14	μ 1073/1981, 7789/1980)	μ 1 μ 0,5 μ μ 0,75 μ, μ 15 (
	15	778/1980)	μ μ μ μ (1073/1981, 1:2.
	16	μ μ	(ο 1073/1981) ,
	μ	:	μ
	μ	:	3
	1		(1073/1981, 778/1980)
	2		(1073/1981)
	3	778/1980)	() (1073/1981,
	4	μ	30 μ (778/1980)
	5	μ)	μ . (μ (
	μ	:	μ
	μ	:	3
	1	μ " "	(22/1933, 17/1978)
	2		() (22/1933, 17/1978)
	3	μ	(22/1933, 17/1978)
	4	μ μ	(22/1933, 17/1978)
	5		(22/1933, 17/1978)
	6		1 μ μ (22/1933, 17/1978) ,

μ : μ μ : 2	
	1 μ , ,) (μ 778/1980) (,
	2 μ μ (778/1980) , , μ
	3 μ 3,50 μ μ . 778/1980) μ μ (), 1:2, 80 (1,30 μ .
	4 (1073/1981, μ 778/1980) μ
	5 μ (1073/1981)
	6 - μ μ , (1073/1981)
	7 105/1995) - μ μ (1073/1981,
	8 -
μ : μ : 3	
	1 μ (1073/1981)
	2 μ , , μ (1073/1981)
	3 μ , μ μ (1073/1981)
	4 μ μ μ , (1073/1981)
	5 μ μ μ (1073/1981)
	6 μ μ (1073/1981)
	7 μ μ (1073/1981)
	8 μ μ (1073/1981)
	9 μ , μ , (1073/1981)
	10 μ μ 10 μ (1073/1981)
	11 μ , μ , μ . (1073/1981) μ
	12 μ (1073/1981)
	13 μ (1073/1981)
	14 μ - μ (1073/1981)
	15 μ (1073/1981)
	16 μ (1073/1981)
	17 1073/1981) μ μ μ - μ (
	18 μ μ (1073/1981)
	19 μ μ () (μ 1073/1981, μ 396/1994)
μ : μ - - μ μ : 2	

	7	μ μ 85/1991)	,	μ	μ	μ	(μμ	,)	(
	8						(85/1991,	17/1996,	1568/1981)	
	9		(μ)	(396/1994)			
	10										
μ			:		μ	μ					
μ			:		1						
	1	μ			μ	μ	μ	μ	,		
			(397/1994)							
	2					μ			,)	(
		397/1994)									
	3	μ			μ	μ	μ	μ	μ)	(
		397/1994)									
	4					μ			,	μ)
										397/1994)	
	5					μ			,	μ	
)	(397/1994)						
	6	μ		μ	μ	μ	μ	μ	μ	μ	
		μ		μ	μ		(397/1994)			
	7						(397/1994,	17/1996,	1568/1985)	
μ			:		μ	-	μ				
μ			:		1						
	1						(1073/1981)			
	2						(1073/1981)			
	3	μ					(1073/1981)			
	4	μ		,	,	μ					
		μ				μ	μ	μ		(1073/1981)
	5	μ	μ				()	(
		1073/1981)									
μ			:								
μ			:		1						
	1			μ			(1073/1981,	395/1994)		
	2			μ		μ	μ	(1073/1981,		
		395/1994)									
	3			μ			(395/1994)			
	4	μ		,	μ	μ	μ	(μμ	,)
		μ			μ						
	5						(17/1996,	1568/1985)		
	6						(396/1994)			
μ			:								
μ			:		1						
	1	μ					(1073/1981)			
	2	μ					(1073/1981)			
	3						(1073/1981)			
	4			μ			(1073/1981)			

. . .	2	μ	345 (S1)	
	3		388	
	4	()	397
	5	μ	465	
	6		471 (class 2)	
:				
:				
- μ				
μ				
- μ				
μ				
:				
μ				
:				
: 3				
	1	0,5 μ	μ 15 (1073/1981, 778/1980) 1 μ , μ	
	2		μ μ 15 (1073/1981, 778/1980) 1 μ 0,5 μ	
	3	1073/1981, 778/1980)	μ , 1 μ (
	4	0,5 μ μ	μ 15 (1073/1981, 778/1980) μ , μ	
	5	μ	μ μ 15 (1073/1981, 778/1980) 1 μ 0,5 μ μ	
	6	1073/1981, 778/1980)	μ , 1 μ (
	7		(μ , μ μ μ	
	8	15 μ	(1 μ , 0,5 μ 1 μ) (1073/1981, 778/1980)	
	9	μ	μ 15 (1073/1981, 778/1980) 1 μ , μ 0,5	
	10		μ μ 15 (1073/1981, 778/1980) 1 μ 0,5 μ	
	11		μ , 1 μ 0,5 μ μ	
	12	μ	(1073/1981)	
	13	396/1994)	μ μ () (
	14	μ	μ μ 1 μ 0,5 μ μ 0,75 μ μ 15 (
	15	1073/1981, 7789/1980)	μ μ μ μ μ μ (1073/1981, 778/1980)	
	16		μ μ (1073/1981)	
μ				
:				
μ				
:				
: 3				
	1		(1073/1981, 778/1980)	
	2		(1073/1981)	
	3	778/1980)	() (1073/1981,	
	4	μ	30	
	5	μ	() μ (778/1980)	
	778/1980)	μ μ (μ (

	6	1073/1981, 778/1980)	μ	μ	,	1 μ (
	7	15 μ	(μ	1 μ , 0,5 μ	μ
	8	μ	15 (1073/1981, 778/1980)	, μ	0,5
	9	15 μ μ	(1073/1981, 778/1980)	1 μ	0,5 μ
	10	μ	,		1 μ (1073/1981)
	11	μ	(1073/1981)		
	12		(1073/1981)		
	13	396/1994)	μ	μ	()(
	14	μ	1073/1981, 7789/1980)	μ	1 μ 0,5 μ	μ 0,75 μ, μ 15 (
	15	778/1980)	μ	μ	μ μ	(1073/1981, 1:2.
	16	μ μ	(1073/1981)	,	
μ	μ	:	μ			
μ		:	3			
	1		(1073/1981, 778/1980)		
	2		(1073/1981)		
	3	778/1980)	()	(1073/1981,
	4		μ			30
	5	μ	()	μ	(778/1980)
	6	778/1980)			μ	(
μ	μ	:	μ			
μ		:	3			
	1		μ	" "	(22/1933, 17/1978)
	2		() (22/1933, 17/1978)		
	3		μ	(22/1933, 17/1978)	
	4	μ	μ	(22/1933, 17/1978)	
	5		(22/1933, 17/1978)		
	6		1 μ	(22/1933, μ 17/1978)	,
μ	μ	:	μ			
μ		:	2			
	1	μ	,	,	μ	(778/1980) (
	2	μ μ	(778/1980)	,	μ
	3	μ	3,50 μ	μ .		
	4	778/1980)	μ	μ	(), 1:2, 80 (1,30 μ.
	4		(1073/1981, μ 778/1980)	μ	

	5	μ	(1073/1981)
	6	- μ μ	(1073/1981)
	7	- μ μ	(1073/1981, 105/1995)
	8	-	
μ	:	μ - - μ	
μ	:	2	
	1	μ μ μ	(395/1994)
	2	μ	μ μ , μ
	3	μ	μ (1073/1981)
	4	μ μ μ , μ , μ	μ μ (1073/1981)
	5	μ	(μ 1073/1981, 395/1994) μ ,
μ	:		
μ	:	2	
	1	HD 384.	μ μ Ε μ (7.5/1816/88/2004)
	2	μ μ μ	μ μ (1073/1981, 7.5/1816/88/2004)
	3	μ μ μ	μ μ (7.5/1816/88/2004)
	4	μ μ μ μ , μ μ μ	μ μ (1073/1981, 7.5/1816/88/2004)
	5	μ	μ (1073/1981, 7.5/1816/88/2004)
μ	:		
μ	:	2	
	1	μ μ μ	μ μ (1073/1981)
	2		μ (1083/1981)
	3		(1073/1981)
	4		(1073/1981)
	5	μ μ μ μ	μ μ (1073/1981)
μ	:		
μ	:	1	
	1		() μ (85/1991)
	2	μ μ μ	(85/1991)
	3		(μ μ) μ (85/1991)

	4	85/1991, 395/1994)	μμ	μ	μ	(
	5	395/1994)	μ	μ	μ	(
	6		μ	μ	μ	(85/1991)
	7	μ μ 85/1991)	,	μ	μ	(μμ ,) (
	8		(85/1991,	17/1996,	1568/1981)	
	9	(, μ)	(396/1994)			
	10					
μ	μ	:	μ	μ		
μ	μ	:	1			
	1	μ (397/1994)	μ	μ	μ	,
	2	397/1994)	(, , , μ , ,)	(
	3	μ 397/1994)	(μ , μ μ , μ μ)	(
	4		(μ , μ , μ)	(μ , μ)	(397/1994)	
	5		(, , μ , , μ			
	6	μ μ μ μ μ μ	(397/1994)			
	7		(397/1994,	17/1996,	1568/1985)	
μ	μ	:	-	μ		
μ	μ	:	3			
	1	μ μ (16440/1994)	μ μ			
	2	μ μ μ μ μ μ	(1440/1994)			
	3	μ μ μ μ μ μ	(1440/1994)			
	4		(1440/1994)			
	5	(1440/1994)	μ μ			μ
	6	μ μ μ μ μ μ	(1440/1994)			μ
	7		(778/1980)			
	8		μ μ μ μ	(778/1980)		
	9		μ	(778/1980)		
	10			(778/1980)		
	11	" "	μ μ μ μ μ μ	(778/1980)		
	12		μ μ	(778/1980)		
	13	778/1980, 1073/1981, 1296/1983)	μ			(

<p>μ : μ μ : 3</p>	
	1 (1073/1981, 778/1980)
	2 (1073/1981)
	3 () (1073/1981, 778/1980)
	4 μ 30 () μ (778/1980)
	5 μ) μ . (μ (778/1980)
<p>μ : μ μ : 3</p>	
	1 μ " " (22/1933, 17/1978)
	2 () (22/1933, 17/1978)
	3 μ (22/1933, 17/1978)
	4 μ μ (22/1933, 17/1978)
	5 (22/1933, 17/1978)
	6 1 μ μ , (22/1933, 17/1978)
<p>μ : μ μ : 2</p>	
	1 μ , ,) (778/1980) (,
	2 μ μ (778/1980) , , μ
	3 μ 3,50 μ μ . μ . 778/1980) μ μ (), 1:2, 80 (1,30 μ.
	4 (1073/1981, 778/1980) μ
	5 μ (1073/1981)
	6 - μ μ , (1073/1981)
	7 - μ μ (1073/1981, 105/1995)
	8 -
<p>μ : μ - - μ μ : 2</p>	
	1 μ μ μ (395/1994)
	2 μ μ μ , μ μ
	3 μ μ (1073/1981)
	4 μ μ , μ , μ μ μ (1073/1981)
	5 μ (μ 1073/1981, 395/1994) μ ,
<p>μ : μ : 2</p>	

	4	(397/1994)
	5	(397/1994)
	6	(397/1994)
	7	(397/1994, 17/1996, 1568/1985)
μ	:	μ - μ
μ	:	1
	1	(1073/1981)
	2	(1073/1981)
	3	(1073/1981)
	4	(1073/1981)
	5	(1073/1981)
μ	:	μ
μ	:	1
	1	(1073/1981)
	2	(1073/1981)
	3	(1073/1981)
	4	(1073/1981)
	5	(1073/1981)
	6	(1073/1981, 778/1980)
	7	(, , μ)
	8	(, , μ) μ
	9	(μ , , μ)
	10	(μ , , , μ) (396/1994)
μ	:	μ
μ	:	2
	1	(339/2001, 388/2001, 307/21986, 77/1993) (MSDS)
	2	(339/2001, 388/2001, 307/21986, 77/1993) (MSDS)
	3	(339/2001, 388/2001, 307/21986, 77/1993)
	4	(339/2001, 388/2001, 307/21986, 77/1993)
	5	(339/2001, 388/2001, 307/21986, 77/1993) (MSDS)
	6	(339/2001, 388/2001, 307/21986, 77/1993)
	7	(17/1996, 1568/1985, 339/2001, 388/2001, 307/21986, 77/1993)
...	1	149 (FFP2)

. . .	2	166()
	3	() 345 (S3)
	4	5 μ 361
	5	388
	6	() 397
	7	μ 465
	: : μ μ	
μ μ : μ : 3		
	1	μ " " (22/1933, 17/1978)
	2	() (22/1933, 17/1978)
	3	μ (22/1933, 17/1978)
	4	μ μ (22/1933, 17/1978)
	5	(22/1933, 17/1978)
	6	1 μ μ (22/1933, 17/1978)
μ μ : μ : 3		
	1	μ 15 (1073/1981, 778/1980) 1 μ μ , μ 0,5
	2	15 μ μ (1073/1981, 778/1980) 1 μ 0,5 μ μ
	3	μ , 1 μ (1073/1981)
	4	μ μ μ 0,05 μ . μ 2,00 0,60 μ. (), μ μ
	5	μ μ (1073/1981) , μ μ (1073/1981, 778/1980)
μ μ : μ : 2		
	1	μ , ,) (778/1980) (,
	2	μ μ (778/1980) , , μ
	3	μ 3,50 μ μ . μ . 778/1980) μ μ (), 1:2, 80 (1,30 μ.
	4	(1073/1981, 778/1980) μ
	5	μ (1073/1981)
	6	- μ μ (1073/1981)
	7	- μ μ (1073/1981, 105/1995)
	8	-

	4	μ	,	,	μ
	5	μ	()	μ
			(1073/1981)	
...	1	()	345	(S3)
	2	5	μ	361	
	3	()	397	
	:				
	:				
		μ			
μ	:	μ	-	-	μ
μ	:				2
	1	μ	μ	μ	(
					395/1994)
	2	μ		μ	μ
		μ		,	μ
	3	μ		μ	(
		1073/1981)			
	4	μ	μ	,	μ
		μ	μ	,	μ
		μ	μ	μ	(
					1073/1981)
	5	μ		μ	-
				(1073/1981,
				395/1994)	μ
					,
μ	:				
μ	:				2
	1	HD 384.	μ	μ	Ε
			(7.5/1816/88/2004)	μ
	2	μ	μ	μ	,
		μ	.	μ	,
		μ).	(-
				μ	μ
				(1073/1981,
				7.5/1816/88/2004)	
	3	μμ	μ	μ	μ
			(7.5/1816/88/2004)	
	4	μ		μ	μ
		μ		μ	μ
		μ	μ	μ	,
		μ	μ	μ	μ
		μ	μ	μ	(
					1073/1981,
					7.5/1816/88/2004)
	5	μ		μ	μ
			(1073/1981,	7.5/1816/88/2004)
μ	:				
μ	:				2
	1			(1073/1981)
	2	"	μ	"	(
		(1073/1981,	95/1978)	,
	3			(1073/1981)
	4	μ	μ		μ
	5			(μ
)	(
					1073/1981)
	6	μ	μ		(
					1073/1981)
	7	μ	(μ).
				μ	.
				μ	μ
		95/1978)		(1073/1981,

	15	μ	μ	μ	μ	μ	μ	1:2.
							(1073/1981,	
		778/1980)						
	16	μ	μ	o			(1073/1981)	,
μ		:	μ					
μ		:	3					
	1						(1073/1981,	778/1980)
	2						(1073/1981)	
	3						(1073/1981,	778/1980)
	4	μ					30	
							(778/1980)	
	5	μ					(μ
							778/1980)	(
μ		:	μ					
μ		:	3					
	1	μ	"	"			(22/1933,	17/1978)
	2						(
							22/1933,	17/1978)
	3		μ				(22/1933,	17/1978)
	4	μ	μ				(22/1933,	17/1978)
	5						(22/1933,	17/1978)
	6		1 μ	μ			(22/1933,	17/1978)
μ		:	μ					
μ		:	3					
	1						(1073/1981)	
	2						(1073/1981)	
	3						(1073/1981)	
	4		μ				(μ μ μ	
							1073/1981)	
	5		μ				(
							396/1994)	μ μ
μ		:	μ					
μ		:	2					
	1	μ					(μ	
							778/1980)	(
	2	μ	μ				(778/1980)	, μ
	3	μ	3,50 μ	μ			μ .	
		778/1980)	μ				(),	1:2, 80 (1,30 μ.
	4						(1073/1981,	778/1980)
	5	μ					(1073/1981)	
	6	-	μ	μ			(1073/1981)	,
	7	-	μ	μ			(1073/1981,	105/1995)

	3	μ	(1073/1981)
	4	μ	μ
	5	μ	() μ (1073/1981)
	5	μ	() (1073/1981)
...	1	()	345 (S3)
	2	5 μ	361
	3	388	
	4	()	397
	:	μ	μ
μ	:	μ	μ
μ	:	3	
	1	0,5 μ	μ 15 (1073/1981, 778/1980) 1 μ , μ
	2	μ μ	15 (1073/1981, 778/1980) 1 μ 0,5 μ
	3	μ	1073/1981, 778/1980) 1 μ (
	4	0,5 μ μ	15 (1073/1981, 778/1980) 1 μ μ , μ
	5	μ μ	15 (1073/1981, 778/1980) 1 μ 0,5 μ μ
	6	μ μ	1073/1981, 778/1980) μ , 1 μ (
	7	μ	(1 μ , 0,5 μ μ μ
	8	μ	15 (1073/1981, 778/1980) 1 μ , μ 0,5
	9	μ μ	15 (1073/1981, 778/1980) 1 μ 0,5 μ
	10	μ	μ (1073/1981)
	11	μ	(1073/1981)
	12		(1073/1981)
	13	μ μ	396/1994) () (
	14	μ μ	1073/1981, 7789/1980) 1 μ 0,5 μ μ 0,75 μ, μ 15 (
	15	μ μ	778/1980) μ μ (1073/1981, 1:2.
	16	μ μ	(1073/1981)
μ	:	μ	μ
μ	:	3	
	1	(1073/1981, 778/1980)	
	2	(1073/1981)	
	3	()	(1073/1981, 778/1980)

	4	μ	30
	5	μ (778/1980)	μ (778/1980)
μ	μ	: μ	
	1	μ " "	(22/1933, 17/1978)
	2	(22/1933, 17/1978)	
	3	μ	(22/1933, 17/1978)
	4	μ μ	(22/1933, 17/1978)
	5		(22/1933, 17/1978)
	6	1 μ	(22/1933, 17/1978)
μ	μ	: μ	
	1		(1073/1981)
	2		(1073/1981)
	3	()	(1073/1981)
	4	μ	(μ μ μ
	5	μ μ μ	(μ μ μ
μ	μ	: μ	
	1	μ , ,	μ (778/1980)
	2	μ μ	(778/1980)
	3	μ 3,50 μ μ .	μ .
	4	μ μ	(), 1:2, 80 (1,30 μ.
	5	μ	(1073/1981, 778/1980)
	6	- μ μ	(1073/1981)
	7	- μ μ	(1073/1981, 105/1995)
	8	-	
μ	μ	: μ - - μ	
	1	μ μ μ	(395/1994)
	2	μ μ	μ μ , μ
	3	μ	μ (1073/1981)
	4	μ μ , μ , μ	μ μ (1073/1981)
	5	μ	μ - μ , (1073/1981, 395/1994)

<p>μ : μ : 2</p>	
	1 HD 384. μ (7.5/1816/88/2004) E μ
	2 μ . μ μ , μ μ). (- 7.5/1816/88/2004) μ μ (1073/1981,
	3 μ μ μ (7.5/1816/88/2004) μ μ
	4 μ μ μ μ , μ), μ μ (μ μ , 7.5/1816/88/2004) μ μ μ (1073/1981,
	5 μ μ μ (1073/1981, 7.5/1816/88/2004)
<p>μ : μ μ : 2</p>	
	1 (1073/1981)
	2 " μ " (,) (1073/1981, 95/1978)
	3 μ μ (1073/1981)
	4 μ (μ). μ 95/1978) μ (μ 1073/1981,
<p>μ : μ : 1</p>	
	1 () μ (85/1991)
	2 μ μ μ (85/1991)
	3 (μ) μ (85/1991)
	4 μ μ μ (85/1991, 395/1994)
	5 μ μ μ (395/1994)
	6 μ μ μ (85/1991)
	7 μ , μ μ μ (μ μ ,) (85/1991)
	8 (85/1991, 17/1996, 1568/1981)
	9 (, μ) (396/1994)
	10
<p>μ : μ μ μ : 1</p>	
	1 μ μ μ μ , (397/1994)
	2 (, , μ , ,) (397/1994)
	3 μ (μ , μ μ μ , μ μ) (397/1994)

	4	() (397/1994)
	5	() (397/1994)
	6	(397/1994)
	7	(397/1994, 17/1996, 1568/1985)
μ	:	μ - μ
μ	:	1
	1	(1073/1981)
	2	(1073/1981)
	3	(1073/1981)
	4	(1073/1981)
	5	(1073/1981)
μ	:	- μ
μ	:	1
	1	(, , μ)
	2	(, , μ) μ
	3	(μ , , , μ) (396/1994)
μ	:	
μ	:	2
	1	(339/2001, 388/2001, 307/21986, 77/1993) (MSDS)
	2	(339/2001, 388/2001, 307/21986, 77/1993) (MSDS)
	3	(339/2001, 388/2001, 307/21986, 77/1993)
	4	(339/2001, 388/2001, 307/21986, 77/1993)
	5	(396/1994, 339/2001, 388/2001, 307/21986, 77/1993) (MSDS)
	6	(339/2001, 388/2001, 307/21986, 77/1993)
	7	(17/1996, 1568/1985, 339/2001, 388/2001, 307/21986, 77/1993)
. . .	1	μ μ μ 136270
	2	() 345 (S3)
	3	5 μ 361
	4	388
	5	() 397
	:	-
	:	
		μ μ - μ

μ : μ μ : 3	
	1 0,5 μ 15 (1073/1981, 778/1980) μ , μ
	2 15 (1073/1981, 778/1980) μ μ 1 μ 0,5 μ
	3 1073/1981, 778/1980) μ , 1 μ (
	4 0,5 μ μ 15 (1073/1981, 778/1980) μ . μ
	5 μ 15 (1073/1981, 778/1980) 1 μ 0,5 μ μ
	6 1073/1981, 778/1980) μ , 1 μ (
	7 15 μ (1 μ , 0,5 μ 1 μ) (1073/1981, 778/1980) μ
	8 μ 15 (1073/1981, 778/1980) μ , μ 0,5
	9 15 (1073/1981, 778/1980) μ μ 1 μ 0,5 μ
	10 μ , 1 μ (1073/1981)
	11 μ (1073/1981)
	12 (1073/1981)
	13 396/1994) μ μ () (
	14 μ 1073/1981, 7789/1980) 1 μ 0,5 μ μ 0,75 μ , μ 15 (
	15 778/1980) μ μ μ μ (1073/1981, 1:2.
	16 μ μ (1073/1981)
μ : μ μ : 3	
	1 (1073/1981, 778/1980)
	2 (1073/1981)
	3 778/1980) () (1073/1981,
	4 μ 30 () μ (778/1980)
	5 μ) μ . (μ (
778/1980)	
μ : μ μ : 3	
	1 μ " " (22/1933, 17/1978)
	2) (22/1933, 17/1978)
	3 μ (22/1933, 17/1978)
	4 μ μ (22/1933, 17/1978)
	5 (22/1933, 17/1978)
	6 1 μ μ , (22/1933, 17/1978)

μ : $\mu - \mu$ μ : 1	
	1 (1073/1981)
	2 (1073/1981)
	3 μ (1073/1981)
	4 μ , , μ μ () μ μ . (1073/1981)
	5 μ μ () (1073/1981)
μ : μ : 2	
	1 μ (μ (MSDS) 339/2001, 388/2001, 307/21986, 77/1993)
	2 μ μ (MSDS) μ , μ μ (339/2001, 388/2001, 307/21986, 77/1993)
	3 388/2001, μ μ μ (339/2001, 307/21986, 77/1993)
	4 388/2001, μ μ μ (339/2001, 307/21986, 77/1993)
	5 μ (, μ μ (MSDS) 396/1994, 339/2001, 388/2001, 307/21986, 77/1993)
	6 $\mu\mu$ μ (339/2001, 388/2001, 307/21986, 77/1993)
	7 (17/1996, 1568/1985, μ μ , 307/21986, 77/1993) 339/2001, 388/2001,
. . .	1 166 ()
	2 () 345 (S3)
	3 5 μ 361
	4 388
	5 () 397
: : μ - μ μ μ	
μ : μ μ : 3	
	1 0,5 μ μ 15 (1073/1981, 1 μ 778/1980) , μ
	2 15 μ μ (1073/1981, 778/1980) 1 μ 0,5 μ
	3 1073/1981, 778/1980) μ , 1 μ (
	4 0,5 μ μ μ 15 (1073/1981, 1 μ 778/1980) μ , μ
	5 μ 15 (μ μ 1073/1981, 778/1980) 1 μ 0,5 μ μ
	6 1073/1981, 778/1980) μ , 1 μ (
	7 15 μ (μ , μ 1 μ , 0,5 μ 1 μ) (1073/1981, 778/1980)
	8 μ μ 15 (1073/1981, 1 μ 778/1980) , μ 0,5

	9	15	μ μ	(1073/1981, 778/1980)	1 μ	0,5 μ
	10		μ	,		1 μ (1073/1981)
	11		μ	(1073/1981)		
	12			(1073/1981)		
	13	396/1994)	μ μ		()	(
	14		μ	1 μ 0,5 μ	μ	0,75 μ, μ 15 (
	15		μ μ	μ μ	(1073/1981,	1:2.
	16		μ μ	(1073/1981)		
μ	μ	:	μ			
μ		:	3			
	1			(1073/1981, 778/1980)		
	2			(1073/1981)		
	3			()	(1073/1981,	
	4		μ			30
	5		μ		μ (778/1980)	
μ	μ	:	μ			
μ		:	3			
	1		μ " "	(22/1933, 17/1978)		
	2			() (22/1933, 17/1978)		
	3		μ	(22/1933, 17/1978)		
	4		μ μ	(22/1933, 17/1978)		
	5			(22/1933, 17/1978)		
	6			1 μ μ (22/1933, 17/1978)		
μ	μ	:	μ			
μ		:	3			
	1			(1073/1981)		
	2			(1073/1981)		
	3			()	(1073/1981)	
	4			() (1073/1981)	(μ μ μ	
	5		μ μ μ	() (396/1994)		
μ	μ	:	μ			
μ		:	2			
	1		μ	(778/1980)		
	2		μ μ	(778/1980)		

	3	(μ) μ (
	4	85/1991, 395/1994) μ μ μ (
	5	μ μ μ (
	6	μ μ μ (85/1991)
	7	μ , μ μ (μ μ ,) (85/1991)
	8	(85/1991, 17/1996, 1568/1981)
	9	(, μ) (396/1994)
	10	
μ	:	μ - μ
μ	:	1
	1	(1073/1981)
	2	(1073/1981)
	3	μ (1073/1981)
	4	μ , , μ μ () μ μ (1073/1981)
	5	μ μ () (1073/1981)
μ	:	
μ	:	2
	1	μ (μ (MSDS) 339/2001, 388/2001, 307/21986, 77/1993)
	2	μ μ μ (MSDS) μ , μ μ (339/2001, 388/2001, 307/21986, 77/1993)
	3	μ μ μ (339/2001, 388/2001, 307/21986, 77/1993)
	4	μ μ μ (339/2001, 388/2001, 307/21986, 77/1993)
	5	μ (μ μ μ (MSDS) 396/1994, 339/2001, 388/2001, 307/21986, 77/1993)
	6	μ μ μ (339/2001, 388/2001, 307/21986, 77/1993)
	7	μ μ μ (17/1996, 1568/1985, 339/2001, 388/2001, 307/21986, 77/1993)
. . .	1	() 345 (S3)
	2	5 μ 361
	3	388
	4	() 397
	5	μ 465
	6	471 (class 2)
	:	/
	:	μ - μ
		μ

μ		:	μ
μ		:	3
	1	0,5 μ	μ 15 (1073/1981, 1 μ 778/1980) , μ
	2		μ μ 15 (1073/1981, 1 μ 778/1980) 0,5 μ
	3	1073/1981, 778/1980)	μ , 1 μ (
	4	0,5 μ μ	μ 15 (1073/1981, 1 μ 778/1980) μ . μ
	5		μ μ 15 (1073/1981, 1 μ 778/1980) 0,5 μ μ
	6	1073/1981, 778/1980)	μ μ , 1 μ (
	7		μ (1 μ , 0,5 μ μ 1 μ) (1073/1981, 778/1980) μ
	8	μ	μ 15 (1073/1981, 1 μ 778/1980) , μ 0,5
	9		μ μ 15 (1073/1981, 1 μ 778/1980) 0,5 μ
	10		μ , 1 μ (1073/1981)
	11	μ	(μ 1073/1981)
	12		(1073/1981)
	13	396/1994)	μ μ () (
	14	μ 1073/1981, 7789/1980)	μ 1 μ 0,5 μ μ 0,75 μ, μ 15 (
	15		μ μ μ μ (1073/1981, 1:2. 778/1980)
	16		μ μ (o 1073/1981) ,
μ		:	μ
μ		:	3
	1		(1073/1981, 778/1980)
	2		(1073/1981)
	3	778/1980)	() (1073/1981,
	4	μ	30 μ (778/1980)
	5	μ)	μ . (μ (
778/1980)			
μ		:	μ
μ		:	3
	1		μ " " (22/1933, 17/1978)
	2		() (22/1933, 17/1978)
	3		μ (22/1933, 17/1978)
	4	μ μ	(22/1933, 17/1978)
	5		(22/1933, 17/1978)
	6		1 μ μ (22/1933, 17/1978) ,

μ	:	μ
μ	:	3
	1	(1073/1981)
	2	(1073/1981)
	3	() (1073/1981)
	4	μ (μ μ μ) (1073/1981)
	5	μ μ μ () (396/1994)
μ	:	μ
μ	:	2
	1	μ , ,) (778/1980) (,
	2	μ μ (778/1980) , , μ
	3	μ 3,50 μ μ . μ . 1,30 μ. (), 1:2, 80 (778/1980)
	4	(1073/1981, 778/1980) μ
	5	μ (1073/1981)
	6	- μ μ (1073/1981)
	7	- μ μ (1073/1981, 105/1995)
	8	-
μ	:	μ
μ	:	2
	1	μ (1073/1981)
	2	μ μ μ (1073/1981, 395/1994, 89/1999, 304/2000)
	3	μ μ μ μ (1073/1981, 395/1994, 89/1999, 304/2000)
	4	μ μ μ (1073/1981, 395/1994, 89/1999, 304/2000, 593/2003)
	5	μ μ μ μ (593/2003)
	6	μ μ (μ μ μ) (1073/1981)
	7	() μ (31/1990)
	8	μ - μ μ μ (1073/1981, 395/1994, 89/1999, 304/2000)
	9	μ μ (1073/1981)
	10	μ μ μ
	11	μ (1073/1981) μ
	12	μ μ μ (1073/1981)
	13	(1073/1981)
	14	μ μ (1073/1981)
	15	μ (1073/1981)
	16	μ / μ (1073/1981)

	17	μ (1073/1981)
	18	μ (1073/1981)
μ	:	μ - - μ
μ	:	2
	1	μ μ μ (395/1994)
	2	μ μ , μ
	3	μ (1073/1981)
	4	μ μ , μ , μ μ μ (1073/1981)
	5	μ (1073/1981, 395/1994) μ ,
μ	:	
μ	:	2
	1	HD 384. μ μ E μ (7.5/1816/88/2004)
	2	μ μ , μ μ μ (1073/1981, 7.5/1816/88/2004)
	3	μ μ μ (7.5/1816/88/2004)
	4	μ μ μ μ , μ μ μ (1073/1981, 7.5/1816/88/2004)
	5	μ μ (1073/1981, 7.5/1816/88/2004)
μ	:	
μ	:	2
	1	(1073/1981)
	2	" μ " (1073/1981, 95/1978) ,)
	3	(1073/1981)
	4	μ μ μ
	5	(μ) (1073/1981)
	6	μ μ (1073/1981)
	7	μ (μ) μ μ μ (1073/1981, 95/1978)
	8	μ μ μ μ ,) (1073/1981, 95/1978) μ
μ	:	
μ	:	1
	1	() μ (85/1991)
	2	μ μ μ (85/1991)
	3	(μ) μ (85/1991)
	4	μ μ μ μ (85/1991, 395/1994)

	7	μ (395/1984, 89/1999)	μ	μ	(
	8		μ	(395/1984, 89/1999)
	9	μ			
	10	μ μ	μ	(μ (μ), 395/1984, 89/1999)
	11	μ μ	μ (395/1984, 89/1999)	μ	μ
	12		μ (395/1984, 89/1999)	μ	(,
	13		μ	(395/1984, 89/1999)
	14	μ	μ	(395/1984, 89/1999)
	15	μ	μ (395/1984, 89/1999)	μ	μ
	16	μ μ	μ (,)	(395/1984, 89/1999)	μ
	17		μ (395/1984, 89/1999)	μ	
	18	μ μ	μ (μ μ)	(395/1984, 89/1999)
	19	μ μ	μ μ (395/1984, 89/1999)		
	20	μ μ	(395/1984, 89/1999)		
	21	μ μ	μ μ (395/1984, 89/1999)	μ	(
	22	μ	μ (395/1984, 89/1999)	μ	μ
...	1	μ μ μ μ		175,	169
	2	(345 (S3)	
	3	5 μ	361		
	4	388			
	5	(397	
	6		388,	407	
	7		470		
	8		471 (class 2)		
:					
	:				
	:	μ -		μ	
		μ			
μ	:	μ			
μ	:	3			
	1	0,5 μ	μ 15 (1073/1981, 778/1980)	1 μ	, μ
	2		μ μ 15 (1073/1981, 778/1980)	1 μ	0,5 μ
	3	1073/1981, 778/1980)	μ	,	1 μ (
	4	0,5 μ	μ 15 (1073/1981, 778/1980)	1 μ	μ , μ

	5	μ 15	(μ μ 1073/1981,	778/1980)	1 μ	0,5 μ	μ
	6	1073/1981,	μ 778/1980)	μ	,	1 μ	(
	7	15	μ	(μ	1 μ	0,5 μ	μ 1 μ)(1073/1981, 778/1980)
	8	μ	μ 15	(1073/1981,	778/1980)	1 μ	, μ 0,5
	9	15	μ μ (1073/1981,	778/1980)	1 μ	0,5 μ	
	10		μ	,		1 μ	(1073/1981)
	11	μ	(μ 1073/1981)				
	12				(1073/1981)		
	13	396/1994)	μ	μ	()	(
	14	μ 1073/1981,	μ 7789/1980)	1 μ	0,5 μ	μ	0,75 μ, μ 15	(
	15	778/1980)	μ	μ	μ μ	(1073/1981,	1:2.
	16		μ	μ	(o 1073/1981)	,	
μ		μ	:	μ				
μ			:	3				
	1		(1073/1981,	778/1980)			
	2		(1073/1981)				
	3	778/1980)	()	(1073/1981,	
	4		μ				30	
	5	μ	()	μ	(778/1980)
μ		μ	:	μ				
μ			:	3				
	1		μ	"	"	(22/1933,	17/1978)
	2)	(22/1933,	17/1978)		
	3		μ	(22/1933,	17/1978)		
	4	μ	μ	(22/1933,	17/1978)		
	5		(22/1933,	17/1978)			
	6		1 μ	(22/1933,	μ 17/1978)	,	
μ		μ	:	μ				
μ			:	2				
	1	μ	,	μ	(778/1980)	(,
	2	μ	μ	(778/1980)	,	μ	
	3	μ	3,50 μ	μ	.			1,30 μ.
		778/1980)	μ	μ	(),	1:2,	80 (

	5	(397/1994)
	6	(397/1994)
	7	(397/1994, 17/1996, 1568/1985)
μ	:	- μ
μ	:	3
	1	(16440/1994)
	2	(1440/1994)
	3	(1440/1994)
	4	(1440/1994)
	5	(1440/1994)
	6	(1440/1994)
	7	(778/1980)
	8	(778/1980)
	9	(778/1980)
	10	(778/1980)
	11	(778/1980)
	12	(778/1980)
	13	778/1980, 1073/1981, 1296/1983)
μ	:	μ - μ
μ	:	1
	1	(1073/1981)
	2	(1073/1981)
	3	(1073/1981)
	4	() μ μ (1073/1981)
	5	() (1073/1981)
μ	:	
μ	:	1
	1	(1073/1981, 395/1994)
	2	(1073/1981, 395/1994)
	3	(395/1994)
	4	(μ μ ,)
	5	(17/1996, 1568/1985)
	6	() (396/1994)

μ	:	μ	:	2
	1	μ	(MSDS)	(339/2001, 388/2001, 307/21986, 77/1993)
	2	μ μ	(MSDS)	(339/2001, 388/2001, 307/21986, 77/1993)
	3	μ μ μ	μ	(339/2001, 388/2001, 307/21986, 77/1993)
	4	μ μ μ	μ	(339/2001, 388/2001, 307/21986, 77/1993)
	5	μ	(MSDS)	(396/1994, 339/2001, 388/2001, 307/21986, 77/1993)
	6	μ μ μ	μ μ	(339/2001, 388/2001, 307/21986, 77/1993)
	7	μ μ μ	μ μ	(17/1996, 1568/1985, 339/2001, 388/2001, 307/21986, 77/1993)
. . .	1	166 ()		
	2	()	345 (S3)	
	3	μ	345 (S1)	
	4	5 μ	361	
	5	388		
	6	()	397	
	7		471 (class 2)	
:	-			
	:			
	:	μ	-	μ
		μ μ		
μ	:	μ		
μ	:	3		
	1	0,5 μ	μ	15 (1073/1981, 778/1980) , μ
	2		μ μ	15 (1073/1981, 778/1980) 1 μ 0,5 μ
	3	1073/1981, 778/1980)	μ	, 1 μ (
	4	0,5 μ μ	μ	(1073/1981, 778/1980) 1 μ μ , μ
	5	μ	μ μ	15 (1073/1981, 778/1980) 1 μ 0,5 μ μ
	6	1073/1981, 778/1980)	μ	, 1 μ (
	7	15 μ	(μ	1 μ , 0,5 μ μ
	8	μ	μ	15 (1073/1981, 778/1980) , μ 0,5
	9		μ μ	15 (1073/1981, 778/1980) 1 μ 0,5 μ
	10		μ	, 1 μ (1073/1981)
	11	μ	(μ	1073/1981)
	12			(1073/1981)
	13	396/1994)	μ μ	() (

	14	μ (1073/1981, 7789/1980)	μ (1 μ 0,5 μ)	μ (0,75 μ, μ 15)
	15	μ (778/1980)	μ (μ μ)	μ (1073/1981, 1:2)
	16	μ (μ (1073/1981))	o	,
μ		:	μ	
μ		:	3	
	1	(1073/1981, 778/1980)		
	2	(1073/1981)		
	3	(778/1980)	()	(1073/1981,
	4	μ ()	μ (778/1980)	30
	5	μ (778/1980)	μ ()	μ ()
μ		:	μ	
μ		:	3	
	1	μ " " (22/1933, 17/1978)		
	2) (22/1933, 17/1978)		
	3	μ (22/1933, 17/1978)		
	4	μ μ (22/1933, 17/1978)		
	5	(22/1933, 17/1978)		
	6	1 μ (22/1933, 17/1978)	μ	,
μ		:	μ	
μ		:	3	
	1	(1073/1981)		
	2	(1073/1981)		
	3	()	(1073/1981)	
	4) (1073/1981)	(μ μ μ)	
	5	μ μ (396/1994)	μ μ	()
μ		:	μ	
μ		:	2	
	1	μ (778/1980)	μ ()	,
	2	μ μ (778/1980)	μ	,
	3	μ 3,50 μ μ	μ	1,30 μ.
	4	(1073/1981, 778/1980)	μ	
	5	μ (1073/1981)		
	6	(1073/1981)	μ μ	,

	7	-	μ	μ	(1073/1981,
	105/1995)				
	8	-			
μ	μ	:	μ	-	-
μ		:	2		
	1	μ	μ	μ	(395/1994)
	2	μ			μ μ , μ
	3	μ			μ (
	1073/1981)				
	4	μ	μ	μ	μ μ (1073/1981)
	5	μ			(1073/1981, 395/1994)
μ	μ	:			
μ		:	2		
	1	HD 384.			μ μ E
			μ	(7.5/1816/88/2004)	μ
	2		μ	μ	μ , μ
					(
					μ μ (1073/1981,
					7.5/1816/88/2004)
	3	μμ	μ	(7.5/1816/88/2004)	μ μ
	4	μ			μ μ (μ μ ,
		μ μ μ			μ μ (1073/1981,
		μ			7.5/1816/88/2004)
	5		μ	μ	(1073/1981, 7.5/1816/88/2004)
μ	μ	:			
μ		:	2		
	1				(1073/1981)
	2	"	μ	"	(1073/1981, 95/1978)
	3	μ	μ		(1073/1981)
	4		μ	(μ μ μ (1073/1981,
			μ		95/1978)
μ	μ	:			
μ		:	1		
	1				() μ (85/1991)
	2	μ			μ μ (85/1991)
	3				(μ) μ (
					85/1991)
	4				μμ μ μ (
					85/1991, 395/1994)
	5		μ	μ	μ (
					395/1994)
	6		μ	μ	μ (85/1991)
	7	μ			(μμ ,) (
					μ μ μ (μμ ,) (
					85/1991)

	8	(85/1991, 17/1996, 1568/1981)
	9	(, μ) (396/1994)
	10	
μ	:	μ - μ
μ	:	1
	1	(1073/1981)
	2	(1073/1981)
	3	μ (1073/1981)
	4	μ , , μ μ () μ μ (1073/1981)
	5	μ μ () (1073/1981)
μ	:	
μ	:	2
	1	μ (μ (MSDS) 339/2001, 388/2001, 307/21986, 77/1993)
	2	μ μ (MSDS) μ , μ μ (339/2001, 388/2001, 307/21986, 77/1993)
	3	μ μ μ (339/2001, 388/2001, 307/21986, 77/1993)
	4	μ μ μ (339/2001, 388/2001, 307/21986, 77/1993)
	5	μ (, μ μ μ (MSDS) 396/1994, 339/2001, 388/2001, 307/21986, 77/1993)
	6	μ μ μ (339/2001, 388/2001, 307/21986, 77/1993)
	7	(17/1996, 1568/1985, μ μ , 307/21986, 77/1993) 339/2001, 388/2001,
. . .	1	() 345 (S3)
	2	5 μ 361
	3	388
	4	() 397
	5	μ 465
	6	471 (class 2)
	:	
	:	μ
μ	:	μ
μ	:	3
	1	0,5 μ μ 15 (1073/1981, 1 μ 778/1980) , μ
	2	μ μ 15 (1073/1981, 778/1980) 1 μ 0,5 μ
	3	μ , 1 μ (1073/1981, 778/1980)
	4	0,5 μ μ μ 15 (1073/1981, 1 μ 778/1980) μ , μ
	5	μ μ 15 (μ μ 1073/1981, 778/1980) 1 μ 0,5 μ μ

6	1073/1981, 778/1980)	μ	μ	,	1 μ (
7	15 μ	(μ	1 μ , 0,5 μ	μ
8	μ	15 (1073/1981, 778/1980)	, μ	0,5
9	15 μ μ	(1073/1981, 778/1980)	1 μ	0,5 μ
10	μ	,		1 μ (1073/1981)
11	μ	(1073/1981)		
12		(1073/1981)		
13	396/1994)	μ	μ	()(
14	μ	1073/1981, 7789/1980)	1 μ	0,5 μ	μ
15	778/1980)	μ	μ	μ μ	(1073/1981, 1:2.
16	μ	μ	(o	1073/1981)
μ	μ	:	μ		
μ		:	3		
1		(1073/1981, 778/1980)		
2		(1073/1981)		
3	778/1980)	()	(1073/1981,
4		μ			30
5	μ	()	μ	(778/1980)
778/1980)				μ	(
μ	μ	:	μ		
μ		:	3		
1		μ	"	"	(22/1933, 17/1978)
2)	(22/1933, 17/1978)	
3		μ	(22/1933, 17/1978)	
4	μ	μ	(22/1933, 17/1978)	
5		(22/1933, 17/1978)		
6		1 μ	(22/1933, μ	17/1978)
μ	μ	:	μ		
μ		:	2		
1	μ	,	,)	(μ
2	μ	μ	(778/1980)	,
3	μ	3,50 μ	μ	.	
778/1980)	μ	μ	(),	1:2, 80 (
4		(1073/1981, μ	778/1980)	μ

	4	85/1991, 395/1994)	μμ	μ	μ	(
	5	395/1994)	μ	μ	μ	(
	6		μ	μ	μ	(85/1991)
	7	μ μ 85/1991)	,	μ	μ	(μμ ,) (
	8		(85/1991,	17/1996,	1568/1981)	
	9	(,	μ) (396/1994)	
	10					
μ	μ	:	μ	μ		
μ	μ	:	1			
	1	μ (397/1994)	μ	μ	μ	,
	2	397/1994)	(,	,	μ , ,) (
	3	μ 397/1994)	(μ ,	μ μ	μ , μ μ) (
	4		,	μ	,	(μ , μ) (397/1994)
	5) (397/1994)	(,	,	μ , μ
	6	μ	μ	μ	μ	μ μ .
	7	μ	μ	μ	μ	(397/1994)
	7		(397/1994,	17/1996,	1568/1985)	
μ	μ	:	-	μ		
μ	μ	:	3			
	1	μ μ (16440/1994)	μ	μ	μ	
	2	μ	μ	,	μ	,
	3	μ	μ	μ	μ	,
	4		(1440/1994)			
	5	(1440/1994)	μ	μ	μ	
	6	μ	μ	μ	μ	μ
	7		(778/1980)			
	8		μ	μ	μ	(778/1980)
	9		μ			(778/1980)
	10					(778/1980)
	11		μ	μ	μ	μ
	12		μ	μ	μ	(778/1980)
	13	778/1980, 1073/1981, 1296/1983)	μ			(

μ : $\mu - \mu$ μ : 1	
	1 (1073/1981)
	2 (1073/1981)
	3 μ (1073/1981)
	4 μ , , μ μ () μ μ . (1073/1981)
	5 μ μ () (1073/1981) μ () (1073/1981)
μ : μ : 1	
	1 μ (1073/1981)
	2 μ (1073/1981)
	3 (1073/1981)
	4 μ (1073/1981)
	5 μ (1073/1981)
	6 μ (1073/1981, 778/1980)
	7 (, , μ)
	8 (, , μ) μ
	9 μ (μ , , μ)
	10 μ (μ , , , μ) (396/1994)
μ : μ : 2	
	1 μ μ (MSDS) (339/2001, 388/2001, 307/21986, 77/1993)
	2 μ μ μ (MSDS) μ , μ μ 388/2001, μ 307/21986, 77/1993)
	3 388/2001, μ 307/21986, μ μ μ (339/2001, 77/1993)
	4 388/2001, μ 307/21986, μ μ μ (339/2001, 77/1993)
	5 μ (, μ μ μ (MSDS) 396/1994, μ 339/2001, μ 388/2001, μ 307/21986, 77/1993)
	6 $\mu\mu$ μ (339/2001, μ 388/2001, μ μ , 77/1993)
	7 (17/1996, 1568/1985, μ 339/2001, μ μ , 307/21986, 77/1993)
. . .	1 () 345 (S3)
	2 5 μ 361
	3 388
	4 () 397
	5 μ 465
:	
: : ()	

. . .	1	() 345 (S3)
	2	5 μ 361
	3	388
	4	() 397
: μ		
μ	: μ - - μ	
μ	: 2	
	1	μ μ μ (395/1994)
	2	μ μ μ , μ
	3	μ (1073/1981)
	4	μ μ , μ , μ μ μ (1073/1981)
	5	μ (μ 1073/1981, 395/1994) μ ,
μ	:	
μ	: 2	
	1	HD 384. μ μ E μ μ (7.5/1816/88/2004)
	2	μ μ μ , μ μ) (μ - 7.5/1816/88/2004) μ μ (1073/1981,
	3	μ μ μ (7.5/1816/88/2004) μ μ
	4	μ μ μ μ , μ) , μ μ μ (μ , 7.5/1816/88/2004) μ μ (1073/1981,
	5	μ μ (μ 1073/1981, 7.5/1816/88/2004)
μ	:	
μ	: 2	
	1	(1073/1981)
	2	" μ " (μ ,) (1073/1981, 95/1978)
	3	(1073/1981)
	4	μ μ μ
	5	(μ) (1073/1981)
	6	μ μ (1073/1981)
	7	μ (μ) . μ 95/1978) μ μ (μ 1073/1981,
	8	μ μ μ ,) (μ μ μ μ (1073/1981, 95/1978)
μ	:	
μ	: 1	

	5	(397/1994)
	6	(397/1994)
	7	(397/1994, 17/1996, 1568/1985)
		: 1
	1	(1073/1981)
	2	(1073/1981)
	3	(1073/1981)
	4	(1073/1981)
	5	(1073/1981)
...	1	345 (S3)
	2	5 361
	3	397
		: -
		: 3
	1	0,5 15 (1073/1981, 778/1980)
	2	15 (1073/1981, 778/1980)
	3	1073/1981, 778/1980) 1
	4	0,5 15 (1073/1981, 778/1980)
	5	15 (1073/1981, 778/1980)
	6	1073/1981, 778/1980) 1
	7	15 (1073/1981, 778/1980)
	8	15 (1073/1981, 778/1980)
	9	15 (1073/1981, 778/1980)
	10	1 (1073/1981)
	11	(1073/1981)
	12	(1073/1981)
	13	396/1994) ()
	14	1073/1981, 7789/1980) 1 0,5 0,75 15 (
	15	778/1980) (1073/1981, 1:2.

	16	μ μ (1073/1981)
μ	:	μ
μ	:	3
	1	(1073/1981, 778/1980)
	2	(1073/1981)
	3	() (1073/1981, 778/1980)
	4	μ 30 () μ (778/1980)
	5	μ) μ . (μ (778/1980) μ (778/1980)
μ	:	μ
μ	:	3
	1	μ " " (22/1933, 17/1978)
	2	() (22/1933, 17/1978)
	3	μ (22/1933, 17/1978)
	4	μ μ (22/1933, 17/1978)
	5	(22/1933, 17/1978)
	6	1 μ μ (22/1933, 17/1978)
μ	:	μ
μ	:	3
	1	(1073/1981)
	2	(1073/1981)
	3	() (1073/1981)
	4	μ μ μ μ () μ μ μ (1073/1981)
	5	μ μ μ () μ μ μ (396/1994)
μ	:	μ
μ	:	2
	1	μ , , μ (778/1980) (,)
	2	μ μ (778/1980) , , μ
	3	μ 3,50 μ μ . μ . μ . μ (), 1:2, 80 (1,30 μ. 778/1980)
	4	(1073/1981, 778/1980) μ
	5	μ (1073/1981)
	6	- μ μ (1073/1981)
	7	- μ μ (1073/1981, 105/1995)
	8	-

μ : μ : 1	
	1 () μ (85/1991)
	2 μ μ μ (85/1991)
	3 (μ) μ (85/1991)
	4 $\mu\mu$ μ μ (85/1991, 395/1994)
	5 μ μ μ (395/1994)
	6 μ μ μ (85/1991)
	7 μ μ μ ($\mu\mu$,) (85/1991)
	8 (85/1991, 17/1996, 1568/1981)
	9 (, μ) (396/1994)
	10
μ : μ μ μ : 1	
	1 μ (397/1994) μ μ μ ,
	2 (, , , μ , ,) (397/1994)
	3 μ (μ , $\mu\mu$ μ , μ μ) (397/1994)
	4 (μ , μ , μ) (μ , μ) (397/1994)
	5) (397/1994) (, ,) , μ
	6 μ μ μ μ μ μ . (397/1994) μ μ
	7 (397/1994, 17/1996, 1568/1985)
μ : μ - μ μ : 1	
	1 (1073/1981)
	2 (1073/1981)
	3 μ (1073/1981)
	4 μ , , μ μ μ () μ μ . (1073/1981)
	5 μ μ () () (1073/1981)
μ : - μ μ : 1	
	1 (, , μ)
	2 (, , μ) μ
	3 μ (μ , , , μ) (396/1994)

μ	:	μ
μ	:	2
1	μ	(MSDS) (339/2001, 388/2001, 307/21986, 77/1993)
2	μ	(MSDS) μ , μ μ 388/2001, 307/21986, 77/1993
3	μ	(339/2001, 388/2001, 307/21986, 77/1993)
4	μ	(339/2001, 388/2001, 307/21986, 77/1993)
5	μ	(MSDS) μ (396/1994, 339/2001, 388/2001, 307/21986, 77/1993)
6	μ	(339/2001, 388/2001, 307/21986, 77/1993)
7	μ	(17/1996, 1568/1985, 339/2001, 388/2001, 307/21986, 77/1993)
...	μ	149 (FFP2)
	() 345 (S3)
	388	
	() 397
	:	
	:	
μ	:	μ
μ	:	3
1	0,5 μ	μ 15 (1073/1981, 778/1980) , μ
2	μ	μ μ 15 (1073/1981, 778/1980) 1 μ 0,5 μ
3	μ	μ μ 1 μ (1073/1981, 778/1980)
4	0,5 μ	μ μ 15 (1073/1981, 778/1980) μ . μ
5	μ	μ μ 15 (1073/1981, 778/1980) 1 μ 0,5 μ μ
6	μ	μ μ 1 μ (1073/1981, 778/1980)
7	μ	μ μ 1 μ 0,5 μ 1 μ (1073/1981, 778/1980)
8	μ	μ μ 15 (1073/1981, 778/1980) , μ 0,5
9	μ	μ μ 15 (1073/1981, 778/1980) 1 μ 0,5 μ
10	μ	μ μ 1 μ (1073/1981)
11	μ	μ μ (1073/1981)
12		(1073/1981)
13	μ	μ μ () (396/1994)
14	μ	μ μ 1 μ 0,5 μ μ 0,75 μ, μ 15 (1073/1981, 7789/1980)
15	μ	μ μ μ μ (1073/1981, 778/1980) 1:2.

	16	ο	μ	μ	(1073/1981)	,	
μ	:	μ	μ	:	3			
	1	(1073/1981,	778/1980)				
	2	(1073/1981)					
	3	()	(1073/1981,	778/1980)	
	4	μ		30	()	
	5	μ		μ	.	μ	(778/1980)
μ	:	μ	μ	:	3			
	1	μ	"	"	(22/1933,	17/1978)	
	2)	(22/1933,	17/1978)			
	3	μ	(22/1933,	17/1978)			
	4	μ	μ	(22/1933,	17/1978)		
	5	(22/1933,	17/1978)				
	6	1 μ	μ	,	(22/1933,	17/1978)	
μ	:	μ	μ	:	3			
	1	(1073/1981)					
	2	(1073/1981)					
	3	()	(1073/1981)		
	4	μ	(μ μ μ			
	5	μ	(μ μ μ			
μ	:	μ	μ	:	2			
	1	μ	,	,)	(778/1980)	
	2	μ	μ	(778/1980)	,	μ	
	3	μ	3,50 μ	μ	.	.		
	778/1980)	μ	μ	(),	1:2,	80 (1,30 μ.
	4	(1073/1981,	778/1980)	μ			
	5	μ	(1073/1981)				
	6	-	μ	μ	,			
	(1073/1981)						
7	-	μ	μ	(1073/1981,	105/1995)		
8	-							

μ	:	μ
μ	:	2
1	μ	(1073/1981)
2	μ μ μ	(1073/1981, 395/1994, 89/1999, 304/2000)
3	μ μ μ μ	(1073/1981, 395/1994, 89/1999, 304/2000)
4	μ μ	(1073/1981, 395/1994, 89/1999, 304/2000, 593/2003)
5	μ μ	μ , μ (593/2003)
6	μ μ	(μ , , μ) (1073/1981)
7		() μ (31/1990)
8	μ - μ	(1073/1981, 395/1994, 89/1999, 304/2000) μ (
9	μ μ	(1073/1981)
10	μ μ μ	
11	μ	(1073/1981) μ
12	μ μ	μ (1073/1981)
13		(1073/1981)
14		μ μ (1073/1981)
15	μ	(1073/1981)
16	μ / μ	(1073/1981)
17		μ (1073/1981)
18		μ (1073/1981)
μ	:	μ - - μ
μ	:	2
1	μ μ μ	(395/1994)
2	μ μ	μ μ , μ
3	μ	μ (1073/1981)
4	μ μ , μ , μ	μ μ (1073/1981)
5	μ	(μ - μ , 1073/1981, 395/1994)
μ	:	
μ	:	2
1	HD 384. μ	μ μ E μ (7.5/1816/88/2004)
2	μ . μ	μ , μ (1073/1981, 7.5/1816/88/2004)
3	μ μ μ	(7.5/1816/88/2004) μ μ
4	μ μ μ μ , μ	μ μ μ (μ , 7.5/1816/88/2004) μ μ (1073/1981,

	5	μ (1073/1981, 7.5/1816/88/2004)
μ	:	
μ	:	2
	1	μ (1073/1981)
	2	μ (1083/1981)
	3	(1073/1981)
	4	(1073/1981)
	5	μ (1073/1981)
μ	:	
μ	:	2
	1	(1073/1981)
	2	μ (1073/1981, 95/1978)
	3	(1073/1981)
	4	μ μ μ
	5	(μ)(1073/1981)
	6	μ μ (1073/1981)
	7	μ (μ). μ (1073/1981, 95/1978)
	8	μ μ μ (1073/1981, 95/1978)
μ	:	
μ	:	1
	1	() μ (85/1991)
	2	μ μ μ (85/1991)
	3	(μ) μ (85/1991)
	4	μ μ μ μ (85/1991, 395/1994)
	5	μ μ μ (395/1994)
	6	μ μ μ (85/1991)
	7	μ μ μ μ (μ μ ,) (85/1991)
	8	(85/1991, 17/1996, 1568/1981)
	9	(, μ) (396/1994)
	10	
μ	:	μ μ
μ	:	1
	1	μ (397/1994)

	5	μ	15	(μ	μ	1073/1981,	778/1980)	1 μ	0,5 μ	μ
	6	1073/1981,	778/1980)	μ	μ	,			1 μ	(
	7	15	μ	(μ	,	μ	1 μ	0,5 μ	1 μ	(1073/1981, 778/1980)
	8	μ	15	(1073/1981,	778/1980)		1 μ	,	μ	0,5
	9	15	μ	μ	(1073/1981,	778/1980)	1 μ	0,5 μ		
	10		μ	,				1 μ	(1073/1981)	
	11	μ	(1073/1981)							
	12				(1073/1981)					
	13	396/1994)	μ	μ	()	(
	14	μ	1073/1981,	7789/1980)	μ	1 μ	0,5 μ	μ	0,75 μ ,	μ	15 (
	15	778/1980)	μ	μ	μ	μ	μ	(1073/1981,		1:2.
	16	μ	μ	(1073/1981)						
μ		:		μ							
μ		:	3								
	1			(1073/1981,	778/1980)					
	2		(1073/1981)							
	3	778/1980)		()		(1073/1981,		
	4		μ						30		
	5	μ)	μ	.	(μ	(778/1980)		
μ		:		μ							
μ		:	3								
	1		μ	"	"	(22/1933,	17/1978)			
	2)	(22/1933,	17/1978)					
	3		μ	(22/1933,	17/1978)					
	4	μ	μ	(22/1933,	17/1978)					
	5		(22/1933,	17/1978)						
	6		1 μ	(22/1933,	17/1978)		μ	,		
μ		:		μ							
μ		:	3								
	1		(1073/1981)							
	2		(1073/1981)							
	3		()			(1073/1981)		
	4)	(1073/1981)		μ	(μ	μ	μ

	4	μ	()	μ	(1073/1981)
	5	μ	()	μ	() ()
μ		:			
μ		:		2	
	1	μ	(339/2001, 388/2001, 307/21986, 77/1993)	(MSDS)	
	2	μ	(339/2001, 388/2001, 307/21986, 77/1993)	(MSDS)	
	3	μ	(339/2001, 388/2001, 307/21986, 77/1993)		
	4	μ	(339/2001, 388/2001, 307/21986, 77/1993)		
	5	μ	(396/1994, 339/2001, 388/2001, 307/21986, 77/1993)	(MSDS)	
	6	μ	(339/2001, 388/2001, 307/21986, 77/1993)		
	7	μ	(17/1996, 1568/1985, 339/2001, 388/2001, 307/21986, 77/1993)		
. . .	1	166	()		
	2	()	345 (S3)		
	3	5	μ	361	
	4	388			
	5	()	397		
		:			
		:			
		μ			
μ		:		μ	
μ		:		3	
	1	μ	" "	(22/1933, 17/1978)	
	2	()	(22/1933, 17/1978)		
	3	μ	(22/1933, 17/1978)		
	4	μ	(22/1933, 17/1978)		
	5	(22/1933, 17/1978)			
	6	1 μ	(22/1933, 17/1978)		
μ		:		μ	
μ		:		3	
	1	μ	15 (1073/1981, 778/1980)	1 μ	μ , μ 0,5
	2	15	(1073/1981, 778/1980)	1 μ	0,5 μ μ
	3	μ		1 μ	(1073/1981)
	4	2,00 0,60 μ	()	0,05 μ	μ
		μ		μ	μ
		μ		(1073/1981, 778/1980)	

	13	396/1994) μ μ () (
	14	μ μ 1 μ 0,5 μ μ 0,75 μ, μ 15 (
	15	μ μ μ μ (1073/1981, 778/1980) 1:2.
	16	μ μ (1073/1981) ,
μ μ	:	μ
μ	:	3
	1	(1073/1981, 778/1980)
	2	(1073/1981)
	3	() (1073/1981, 778/1980)
	4	μ 30 () μ (778/1980)
	5	μ) μ (μ (778/1980)
μ μ	:	μ
μ	:	3
	1	μ " " (22/1933, 17/1978)
	2	() (22/1933, 17/1978)
	3	μ (22/1933, 17/1978)
	4	μ μ (22/1933, 17/1978)
	5	(22/1933, 17/1978)
	6	1 μ μ (22/1933, 17/1978) ,
μ μ	:	μ
μ	:	3
	1	(1073/1981)
	2	(1073/1981)
	3	() (1073/1981)
	4) (1073/1981) (μ μ μ
	5	μ μ () (396/1994)
μ μ	:	μ
μ	:	2
	1	μ , ,) (778/1980) (,
	2	μ μ (778/1980) , , μ
	3	μ 3,50 μ μ μ μ . μ () , 1:2, 80 (1,30 μ. 778/1980)
	4	(1073/1981, 778/1980) μ
	5	μ (1073/1981)

	6	-	μ	μ	,
	7	(1073/1981)	μ	μ	(1073/1981,
	8	105/1995)	-		
μ		:	μ -	-	μ
μ		:	2		
	1	μ	μ	μ	(395/1994)
	2	μ	μ	μ	, μ
	3	μ			(
	4	μ	μ	μ	(1073/1981)
	5	μ	μ	μ	(1073/1981, 395/1994)
μ		:			
μ		:	2		
	1	HD 384.	μ	μ	E
	2	μ (7.5/1816/88/2004)	μ	μ	μ
	3	μ	μ	μ	, μ
	4	μ	μ	μ	(1073/1981,
	5	μ	μ	μ	(1073/1981, 7.5/1816/88/2004)
μ		:			
μ		:	2		
	1				(1073/1981)
	2	" μ "	μ	μ	(1073/1981, 95/1978)
	3	μ	μ	μ	(1073/1981)
	4	μ	μ	μ	(1073/1981,
		95/1978)	μ	μ	μ
μ		:			
μ		:	1		
	1	()	μ	μ	(85/1991)
	2	μ	μ	μ	(85/1991)
	3	85/1991)	μ	μ	(
	4	85/1991, 395/1994)	μ	μ	μ
	5	395/1994)	μ	μ	μ
	6	μ	μ	μ	(85/1991)

	7 μ 85/1991)	μ , μ (μμ ,) (
	8	(85/1991, 17/1996, 1568/1981)
	9	(, μ) (396/1994)
	10	
μ	:	μ - μ
μ	:	1
	1	(1073/1981)
	2	(1073/1981)
	3	μ (1073/1981)
	4	μ , μ μ () μ (1073/1981)
	5	μ μ () (1073/1981)
μ	:	
μ	:	2
	1	μ (MSDS) (339/2001, 388/2001, 307/21986, 77/1993)
	2	μ μ (MSDS) μ , μ μ 388/2001, 307/21986, 77/1993
	3	μ μ μ (339/2001, 388/2001, 307/21986, 77/1993)
	4	μ μ μ μ (339/2001, 388/2001, 307/21986, 77/1993)
	5	μ μ μ μ (MSDS) μ (396/1994, 339/2001, 388/2001, 307/21986, 77/1993)
	6	μ μ μ μ (339/2001, 388/2001, 307/21986, 77/1993)
	7	μ μ μ μ (17/1996, 1568/1985, 339/2001, 388/2001, 307/21986, 77/1993)
. . .	1	() 345 (S3)
	2	5 μ 361
	3	388
	4	() 397
	5	μ 465
	6	471 (class 2)
:		
	:	
	:	μ μ
μ	:	μ
μ	:	3
	1	0,5 μ μ 15 (1073/1981, 778/1980) , μ
	2	μ μ 15 (1073/1981, 778/1980) 1 μ 0,5 μ
	3	1073/1981, 778/1980) μ , 1 μ (

	4	0,5 μ	μ	μ	15 (1073/1981, 778/1980)	1 μ	μ . μ
	5		μ	μ μ	15 (1073/1981, 778/1980)	1 μ	0,5 μ μ
	6	1073/1981,	μ	μ			1 μ (
	7	15 μ	(μ	1 μ , 0,5 μ	μ	μ
	8	μ	μ	15 (1073/1981,	778/1980)	1 μ	, μ 0,5
	9		μ μ	15 (1073/1981,	778/1980)	1 μ	0,5 μ
	10		μ				1 μ (1073/1981)
	11	μ	(μ	1073/1981)		
	12						(1073/1981)
	13	396/1994)	μ	μ			() (
	14	μ	μ	1 μ	0,5 μ	μ	0,75 μ, μ
	15	1073/1981,		7789/1980)			15 (
	16		μ	μ	o		1:2.
			μ	μ	(1073/1981)		
		μ	:	μ			
		μ	:	3			
	1				(1073/1981,	778/1980)	
	2				(1073/1981)		
	3				()	(1073/1981,	
	4		μ				30
	5	μ)		μ	μ	(778/1980)
		778/1980)				μ	(
		μ	:	μ			
		μ	:	3			
	1		μ	" "	(22/1933,	17/1978)	
	2			(
) (22/1933,	17/1978)		
	3		μ		(22/1933,	17/1978)	
	4	μ	μ		(22/1933,	17/1978)	
	5				(22/1933,	17/1978)	
	6				1 μ	μ	,
					(22/1933,	17/1978)	
		μ	:	μ			
		μ	:	3			
	1				(1073/1981)		
	2				(1073/1981)		
	3				()	(1073/1981)	
	4				μ	μ	μ
					μ	μ	μ
					(1073/1981)		

	2	(, , μ) μ
	3	μ (μ , , , μ) (396/1994)
μ	:	
μ	:	2
	1	μ μ (MSDS) (339/2001, 388/2001, 307/21986, 77/1993)
	2	μ μ μ (MSDS) μ , μ μ 388/2001, 307/21986, 77/1993
	3	μ μ μ μ (339/2001, 388/2001, 307/21986, 77/1993)
	4	μ μ μ μ (339/2001, 388/2001, 307/21986, 77/1993)
	5	μ (, μ μ μ (MSDS) μ (396/1994, 339/2001, 388/2001, 307/21986, 77/1993)
	6	μ μ μ μ (339/2001, 388/2001, 307/21986, 77/1993)
	7	μ μ μ μ (17/1996, 1568/1985, 339/2001, 388/2001, 307/21986, 77/1993)
. . .	1	μ μ μ 136270
	2	() 345 (S3)
	3	5 μ 361
	4	388
	5	() 397
:	(,)	
:	/	
:	μ - μ	
μ	μ	
μ	:	μ
μ	:	3
	1	0,5 μ μ 15 (1073/1981, 1 μ μ , μ 778/1980)
	2	μ μ μ μ μ 0,5 μ 15 (1073/1981, 778/1980)
	3	μ μ μ μ μ μ (1073/1981, 778/1980)
	4	0,5 μ μ μ μ μ μ μ μ 15 (1073/1981, 778/1980)
	5	μ μ μ μ μ μ μ μ μ μ 15 (1073/1981, 778/1980)
	6	μ μ μ μ μ μ μ μ μ μ 1073/1981, 778/1980)
	7	μ μ μ μ μ μ μ μ μ μ 15 μ (1 μ , 0,5 μ μ μ μ 1 μ) (1073/1981, 778/1980)
	8	μ μ μ μ μ μ μ μ μ μ μ μ 15 (1073/1981, 778/1980)
	9	μ μ μ μ μ μ μ μ μ μ μ μ 15 (1073/1981, 778/1980)
	10	μ μ μ μ μ μ μ μ μ μ μ μ μ (1073/1981)
	11	μ μ μ μ μ μ μ μ μ μ μ μ (1073/1981)
	12	(1073/1981)

	6	-	μ	μ	,
	7	(1073/1981)	μ	μ	(1073/1981,
	8	105/1995)	-		
μ	:		μ		
μ	:	2			
	1	μ	(1073/1981)		
	2	395/1994,	μ 89/1999,	μ 304/2000)	(1073/1981,
	3	1073/1981,	μ 395/1994,	μ 89/1999,	μ 304/2000) μμ (
	4	89/1999,	μ 304/2000,	μ 593/2003)	(1073/1981, 395/1994,
	5	593/2003)	μ μ	μ	, μ (
	6	μ μ	(μ	μ	, μ)
	7	μ	(1073/1981)		
	8	μ 1073/1981,	- μ 395/1994,	μ 89/1999,	μ 304/2000) μ (
	9		μ μ		(1073/1981)
	10	μ	μ	μ	
	11	μ	(1073/1981)		μ
	12	1073/1981)	μ μ		μ (
	13		(1073/1981)		
	14		μ μ	(1073/1981)	
	15		μ	(1073/1981)	
	16		μ /	μ (1073/1981)	
	17		μ	(1073/1981)	
	18		μ	(1073/1981)	
μ	:	μ -	-	μ	
μ	:	2			
	1	μ μ μ	(395/1994)		
	2	μ	μ μ ,	μ	
	3	μ	μ	(
	4	μ μ ,	μ ,	μ μ	(1073/1981)
	5	μ	μ -	μ ,	(1073/1981, 395/1994)
μ	:				
μ	:	2			
	1	HD 384.	μ (7.5/1816/88/2004)	μ μ	E μ
	2	μ .	μ μ	μ ,	μ
		μ).	(-	
		7.5/1816/88/2004)	μ μ	(1073/1981,	

	3	μμ μ (7.5/1816/88/2004)	μ μ
	4	μ μ μ μ , , μ μ (1073/1981, 7.5/1816/88/2004)	μ μ (μ μ ,
	5	μ μ (1073/1981, 7.5/1816/88/2004)	
μ		:	
μ		: 2	
	1		(1073/1981)
	2	" μ " (1073/1981, 95/1978)	, ,)
	3		(1073/1981)
	4	μ μ	μ
	5		(μ)(1073/1981)
	6	μ μ	(1073/1981)
	7	μ (μ) 95/1978) μ	μ μ (μ 1073/1981,
	8	μ μ μ ,)	(μ μ (1073/1981, 95/1978)
μ		:	
μ		: 1	
	1	() μ	(85/1991)
	2	μ μ μ (85/1991)	
	3	(μ) μ	(85/1991)
	4	85/1991, 395/1994)	μμ μ μ (
	5	395/1994) μ μ μ	(
	6	μ μ μ	(85/1991)
	7	μ μ μ (μμ ,)	(85/1991)
	8	(85/1991, 17/1996, 1568/1981)	
	9	(, μ)	(396/1994)
	10		
μ		:	μ μ
μ		: 1	
	1	μ (397/1994)	μ μ μ ,
	2	397/1994)	(, , μ , ,)
	3	μ 397/1994)	(μ , μ μ μ μ)
	4		(μ , μ) (μ 397/1994)

6. ΓΕΝΙΚΟΙ ΚΑΝΟΝΕΣ ΑΣΦΑΛΕΙΑΣ ΕΡΓΟΤΑΞΙΟΥ

Οι κανόνες ασφάλειας που περιγράφονται παρακάτω είναι γενικοί και ισχύουν ανεξαρτήτως φάσεως. Σε περίπτωση αντίθεσης με τις Οδηγίες Ασφαλούς Εργασίας που αναπτύχθηκαν παραπάνω ισχύ έχουν οι οδηγίες.

- Κάθε άτομο στο εργοτάξιο πρέπει να τηρεί τους κανόνες ασφαλείας και υγείας στο έργο που το αφορούν.
- Δεν θα ανατίθεται μία δουλειά σε κανένα άτομο αν δεν είναι σωματικά και πνευματικά κατάλληλο γι' αυτήν.
- Όλα τα άτομα στο εργοτάξιο πρέπει να φορούν κατάλληλο προστατευτικό κράνος. Εξαιρούνται οι χώροι των γραφείων, υγιεινής και ανάπαυσης.
- Όλα τα άτομα στο εργοτάξιο πρέπει να φορούν κατάλληλα υποδήματα. Η ελάχιστη απαίτηση ασφαλείας για τα υποδήματα είναι να έχουν προστατευτική μεταλλική επένδυση για τα δάχτυλα και στη σόλα.
- Η ασφαλής προσέγγιση και έξοδος πρέπει να εξασφαλίζεται σε όλες τις θέσεις εργασίες και χώρους.
- Όλα τα άτομα πρέπει να συμμορφώνονται με τις οδηγίες της σήμανσης ασφαλείας του εργοταξίου.
- Φωτιές με σκοπό την θέρμανση δεν επιτρέπονται στο εργοτάξιο.
- Απαγορεύεται η χρήση αλκοόλ στους χώρους του εργοταξίου.
- Κανένα άτομο δεν θα ξεκινά την εργασία του εάν δεν είναι κατάλληλα ντυμένο. Οι εργαζόμενοι δεν επιτρέπεται να φορούν φαρδιά ξεκούμπωτα ρούχα, σορτς και να είναι γυμνοί από τη μέση και πάνω.
- Κανένα άτομο δεν επιτρέπεται να επαναπροσδιορίσει, απομακρύνει, τροποποιήσει, χαλάσει, καταστρέψει οποιοδήποτε σήμανση ή εξοπλισμό ασφαλείας.
- Όλοι οι εργαζόμενοι είναι υποχρεωμένοι να αναφέρουν οποιαδήποτε ανασφαλή κατάσταση εργασίας και να απευθυνθούν για βοήθεια αν δεν μπορούν να την ελέγξουν μόνοι τους.
- Το εργοτάξιο πρέπει να διατηρείται καθαρό.
- Μόνο εξουσιοδοτημένα άτομα να χειρίζονται τον εξοπλισμό του εργοταξίου.
- Όλοι οι επισκέπτες στο εργοτάξιο πρέπει να συνοδεύονται από άτομο που γνωρίζει τους χώρους του εργοταξίου και να συμμορφώνονται με τις οδηγίες του.

7. ΟΡΓΑΝΩΣΗ ΑΣΦΑΛΕΙΑΣ ΑΡΜΟΔΙΟΤΗΤΕΣ

Για την υλοποίηση της πολιτικής ασφαλείας του Αναδόχου και τη λήψη των απαιτούμενων μέτρων ασφαλείας προτείνεται η κατανομή αρμοδιοτήτων σε όλη την ιεραρχία εκτέλεσης του έργου, όπως καθορίζεται στο Πρόγραμμα Ποιότητας Έργου (ΠΠΕ). Σχηματικά:

ΑΝΑΔΟΧΟΣ

- ΣΥΝΤΟΝΙΣΤΗΣ ΑΣΦΑΛΕΙΑΣ ΚΑΤΑ ΤΗΝ ΕΚΤΕΛΕΣΗ ΤΟΥ ΕΡΓΟΥ
- ΤΕΧΝΙΚΟΣ ΑΣΦΑΛΕΙΑΣ ΑΝΑΔΟΧΟΥ
- ΓΙΑΤΡΟΣ ΑΣΦΑΛΕΙΑΣ ΑΝΑΔΟΧΟΥ
- ΕΙΔΙΚΕΥΜΕΝΟ ΠΡΟΣΩΠΙΚΟ ΓΙΑ ΤΗΝ ΠΑΡΟΧΗ ΑΠΛΩΝ Α ΒΟΗΘΕΙΩΝ

ΑΝΑ ΥΠΕΡΓΟΛΑΒΟ

- ΤΕΧΝΙΚΟΣ ΑΣΦΑΛΕΙΑΣ
- ΓΙΑΤΡΟΣ ΑΣΦΑΛΕΙΑΣ
- ΕΚΠΡΟΣΩΠΟΣ

Σύμφωνα με τις προβλέψεις της Ελληνικής Νομοθεσίας για την ασφάλεια κάθε εμπλεκόμενος στην εκτέλεση του έργου έχει συγκεκριμένες αρμοδιότητες, αναλόγως των γενικότερων καθηκόντων του. Συγκεκριμένα:

Ο εργοταξίαρχης, ως νόμιμος εκπρόσωπος του Αναδόχου, είναι υπεύθυνος για την τήρηση των μέτρων ασφαλείας που αφορούν ολόκληρο το έργο. Συγκεκριμένα έχει τις παρακάτω υποχρεώσεις:

- Να διαβιβάσει στην αρμόδια επιθεώρηση εργασίας πριν από την έναρξη των εργασιών την εκ των προτέρων γνωστοποίηση του έργου.
- Να μεριμνήσει για την εκπόνηση Σχεδίου Ασφάλειας και Υγείας και για την κατάρτιση Φακέλου Ασφάλειας και Υγείας, τα οποία πρέπει να τηρούνται στο εργοτάξιο.
- Να τηρεί Ημερολόγιο Μέτρων Ασφαλείας.
- Να τηρεί, σύμφωνα με τους κανόνες της επιστήμης και της τέχνης, τις οδηγίες του επιβλέποντος μηχανικού.
- Να λαμβάνει υπόψη τις υποδείξεις των συντονιστών για θέματα ασφαλείας και υγείας και να μεριμνά για την τήρηση του ΣΑΥ.

Ο εργοταξίαρχης, ως νόμιμος εκπρόσωπος του Αναδόχου, έχει τις παρακάτω υποχρεώσεις όσον αφορά στο

προσωπικό της εταιρείας του:

- Να εξασφαλίζει την ασφάλεια και την υγεία των εργαζομένων ως προς όλες τις πτυχές της εργασίας, και να λαμβάνει μέτρα που να εξασφαλίζουν την υγεία και ασφάλεια των τρίτων.
- Να έχει στη διάθεσή του γραπτή εκτίμηση των υφισταμένων κατά την εργασία κινδύνων για την ασφάλεια και την υγεία. Η εκτίμηση αυτή πραγματοποιείται από τους τεχνικό ασφαλείας, ιατρό εργασίας.
- Να χρησιμοποιεί τις υπηρεσίες τεχνικού ασφαλείας (και ιατρού εργασίας για επιχειρήσεις που απασχολούν περισσότερους από 50 εργαζομένους). Οι υποχρεώσεις του τεχνικού ασφαλείας ή/και του ιατρού εργασίας δεν θίγουν την αρχή της ευθύνης του εργοδότη.
- Να εξασφαλίζει σε κάθε εργαζόμενο κατάλληλη και επαρκή εκπαίδευση στον τομέα της ασφάλειας και της υγείας.
- Να μεριμνεί για τη χορήγηση στο προσωπικό του, όλων των αναγκαίων Μέσων Ατομικής Προστασίας για τη δουλειά που εκτελεί.
- Να εξασφαλίζει ότι οι εργαζόμενοι σε εξωτερικές επιχειρήσεις που εκτελούν εργασίες στην επιχείρησή του έχουν λάβει τις κατάλληλες οδηγίες για την ασφάλεια και την υγεία.
- Να αναγγέλλει όλα τα εργατικά ατυχήματα στις αρμόδιες επιθεωρήσεις εργασίας και στις αρμόδιες υπηρεσίες του ασφαλιστικού οργανισμού στον οποίο υπάγεται ο τραυματίας εντός 24 ωρών. Εφόσον πρόκειται περί σοβαρού τραυματισμού ή θανάτου, πρέπει να τηρούνται αμετάβλητα όλα τα στοιχεία που δύνανται να χρησιμεύσουν για εξακρίβωση των αιτίων του ατυχήματος. Να τηρεί ειδικό βιβλίο ατυχημάτων και κατάλογο των εργατικών ατυχημάτων που είχαν ως συνέπεια για τον εργαζόμενο ανικανότητα εργασίας μεγαλύτερη των τριών εργάσιμων ημερών.

Ο εργοταξίαρχος, ως εργαζόμενος, έχει τις υποχρεώσεις που προβλέπονται από τη νομοθεσία για τον εργαζόμενο.

Κάθε αρμόδιος μηχανικός του Αναδόχου, έχει τις παρακάτω υποχρεώσεις:

- Να δίνει οδηγίες κατασκευής, σύμφωνες με τους κανόνες της επιστήμης και της τέχνης, για την εκτέλεση εργασιών στο τμήμα του έργου που έχει αναλάβει.
- Να επιβλέπει την τήρηση των οδηγιών του πριν από την έναρξη των εργασιών και περιοδικά κατά την εκτέλεσή τους (κατ' ελάχιστον κάθε εβδομάδα και ύστερα από θεομηνία).
- Να εφαρμόζει το Σχέδιο Ασφάλειας και Υγείας του έργου, για την εκτέλεση εργασιών στο τμήμα του έργου που έχει αναλάβει.
- Να τηρεί το Ημερολόγιο Μέτρων Ασφαλείας του έργου (υποχρεωτικές αναγραφές που του αντιστοιχούν).

Κάθε αρμόδιος μηχανικός του Αναδόχου, ως εργαζόμενος, έχει τις υποχρεώσεις που προβλέπονται από τη νομοθεσία για τον εργαζόμενο.

Κάθε υπεργολάβος έχει τις παρακάτω υποχρεώσεις:

- Να λαμβάνει και να τηρεί όλα τα μέτρα ασφαλείας που αφορούν στο τμήμα του έργου που έχει αναλάβει.
- Να τηρεί, σύμφωνα με τους κανόνες της επιστήμης και της τέχνης, τις οδηγίες του επιβλέποντος.
- Να εφαρμόζει το Σχέδιο Ασφάλειας και Υγείας του έργου, για την εκτέλεση εργασιών στο τμήμα του έργου που έχει αναλάβει.
- Να λαμβάνει υπόψη τις υποδείξεις των συντονιστών για θέματα ασφαλείας και υγείας.

Ο υπεργολάβος έχει τις παρακάτω υποχρεώσεις, ως εργοδότης, όσον αφορά στο προσωπικό της εταιρείας του:

- Να εξασφαλίζει την ασφάλεια και την υγεία των εργαζομένων ως προς όλες τις πτυχές της εργασίας, και να λαμβάνει μέτρα που να εξασφαλίζουν την υγεία και ασφάλεια των τρίτων.
- Να έχει στη διάθεσή του γραπτή εκτίμηση των υφισταμένων κατά την εργασία κινδύνων για την ασφάλεια και την υγεία. Η εκτίμηση αυτή πραγματοποιείται από τους τεχνικό ασφαλείας, ιατρό εργασίας.
- Να χρησιμοποιεί τις υπηρεσίες τεχνικού ασφαλείας (και ιατρού εργασίας για επιχειρήσεις που απασχολούν περισσότερους από 50 εργαζομένους). Οι υποχρεώσεις του τεχνικού ασφαλείας ή/και του ιατρού εργασίας δεν θίγουν την αρχή της ευθύνης του εργοδότη.
- Να εξασφαλίζει σε κάθε εργαζόμενο κατάλληλη και επαρκή εκπαίδευση στον τομέα της ασφάλειας και της υγείας.
- Να χορηγεί στο προσωπικό του, όλα τα αναγκαία Μέσα Ατομικής Προστασίας για τη δουλειά που εκτελεί.
- Να εξασφαλίζει ότι οι εργαζόμενοι σε εξωτερικές επιχειρήσεις που εκτελούν εργασίες στην επιχείρησή του έχουν λάβει τις κατάλληλες οδηγίες για την ασφάλεια και την υγεία.
- Να αναγγέλλει στις αρμόδιες επιθεωρήσεις εργασίας και στις αρμόδιες υπηρεσίες του ασφαλιστικού οργανισμού

στον οποίο υπάγεται ο εργαζόμενος εντός 24 ωρών όλα τα εργατικά ατυχήματα και εφόσον πρόκειται περί σοβαρού τραυματισμού ή θανάτου, να τηρεί αμετάβλητα όλα τα στοιχεία που δύνανται να χρησιμεύσουν για εξακρίβωση των αιτίων του ατυχήματος. Να τηρεί ειδικό βιβλίο ατυχημάτων και κατάλογο των εργατικών ατυχημάτων που είχαν ως συνέπεια για τον εργαζόμενο ανικανότητα εργασίας μεγαλύτερη των τριών εργάσιμων ημερών.

Ο υπεργολάβος, ως εργαζόμενος, έχει τις υποχρεώσεις που προβλέπονται από τη νομοθεσία για τον εργαζόμενο.

Κάθε εργοδότης, ως εκπρόσωπος του εργοδότη, έχει τις παρακάτω υποχρεώσεις:

- Να καθοδηγεί τους εργαζόμενους του συνεργείου του, για την τήρηση των απαιτούμενων μέτρων ασφαλείας σε κάθε φάση εργασίας.
- Να επιθεωρεί το προσωπικό του συνεργείου του τουλάχιστον μια φορά την ημέρα, προκειμένου να διαπιστώσει την τήρηση των μέτρων ασφαλείας από αυτούς.
- Να εφαρμόζει το Σχέδιο Ασφάλειας και Υγείας του έργου, για την εκτέλεση εργασιών στο τμήμα του έργου που έχει αναλάβει.
- Να λαμβάνει υπόψη τις υποδείξεις των συντονιστών για θέματα ασφαλείας και υγείας.

Κάθε εργοδότης, ως εργαζόμενος, έχει τις υποχρεώσεις που προβλέπονται από τη νομοθεσία για τον εργαζόμενο.

Κάθε εργαζόμενος έχει τις παρακάτω υποχρεώσεις:

- Να εφαρμόζει τους κανόνες υγιεινής και ασφαλείας και να φροντίζει ανάλογα με τις δυνατότητές του, για την ασφάλεια και την υγεία του καθώς και των άλλων ατόμων που επηρεάζονται από τις πράξεις ή παραλείψεις του κατά την εργασία, σύμφωνα με την εκπαίδευσή του και τις κατάλληλες οδηγίες του εργοδότη του.
- Για την πραγματοποίηση αυτών των στόχων, οφείλει ειδικότερα, σύμφωνα με την εκπαίδευσή του και τις κατάλληλες οδηγίες του εργοδότη του:
 - α) Να χρησιμοποιεί σωστά τις μηχανές, τις συσκευές, τα εργαλεία, τις επικίνδυνες ουσίες, τα μεταφορικά και άλλα μέσα.
 - β) Να χρησιμοποιεί σωστά τον ατομικό προστατευτικό εξοπλισμό που τίθεται στη διάθεσή του και μετά τη χρήση να τον τακτοποιεί στη θέση του.
 - γ) Να μη θέτει εκτός λειτουργίας, αλλάζει ή μετατοπίζει αυθαίρετα τους μηχανισμούς ασφαλείας των μηχανών, εργαλείων, συσκευών, εγκαταστάσεων και κτιρίων και να χρησιμοποιεί σωστά αυτούς τους μηχανισμούς ασφαλείας.
 - δ) Να αναφέρει αμέσως στον εργοδότη (ή/και σε όσους ασκούν αρμοδιότητες τεχνικού ασφαλείας και ιατρού εργασίας), όλες τις καταστάσεις που μπορεί να θεωρηθεί εύλογα ότι παρουσιάζουν άμεσο και σοβαρό κίνδυνο για την ασφάλεια και την υγεία, καθώς και κάθε έλλειψη που διαπιστώνεται στα συστήματα προστασίας.
 - ε) Να συντρέχει τον εργοδότη (και όσους ασκούν αρμοδιότητες τεχνικού ασφαλείας και ιατρού εργασίας), όσον καιρό χρειαστεί, ώστε να καταστεί δυνατή η εκπλήρωση όλων των καθηκόντων ή απαιτήσεων για την προστασία της ασφαλείας και της υγείας των εργαζομένων κατά την εργασία.
 - στ) Να συντρέχει τον εργοδότη (και όσους ασκούν αρμοδιότητες τεχνικού ασφαλείας και ιατρού εργασίας), όσον καιρό χρειαστεί, ώστε ο εργοδότης να μπορεί να εγγυηθεί ότι το περιβάλλον και οι συνθήκες εργασίας είναι ασφαλείς και χωρίς κινδύνους για την ασφάλεια και την υγεία εντός του πεδίου δραστηριότητάς του.
- Να παρακολουθεί τα σχετικά σεμινάρια ή άλλα επιμορφωτικά προγράμματα σε θέματα υγιεινής και ασφαλείας της εργασίας. Προκειμένου να μπορέσει να εκπληρώσει την παραπάνω υποχρέωση, έχει δικαίωμα να λάβει επαρκή απαλλαγή από την εργασία χωρίς απώλεια αποδοχών, καθώς και να του παρασχεθούν τα αναγκαία μέσα.
- Να φορά κράνος προστασίας της κεφαλής και υποδήματα ασφαλείας, τα οποία χορηγούνται από τον εργοδότη του.

Ο Τεχνικός Ασφάλειας κάθε επιχείρησης έχει τις παρακάτω υποχρεώσεις:

- Να παρέχει στον εργοδότη υποδείξεις και συμβουλές, γραπτά ή προφορικά, σε θέματα σχετικά με την υγιεινή και ασφάλεια της εργασίας και την πρόληψη των εργατικών ατυχημάτων. Τις γραπτές υποδείξεις ο τεχνικός ασφαλείας καταχωρεί σε ειδικό βιβλίο της επιχείρησης (ΒΥΤΑ).
- Να συμβουλεύει σε θέματα σχεδιασμού, προγραμματισμού, κατασκευής και συντήρησης των εγκαταστάσεων, εισαγωγής νέων παραγωγικών διαδικασιών, προμήθειας μέσων και εξοπλισμού, επιλογής και ελέγχου της

-
- αποτελεσματικότητας των ατομικών μέσων προστασίας, καθώς και διαμόρφωσης και διευθέτησης των θέσεων και του περιβάλλοντος εργασίας και γενικά οργάνωσης της παραγωγικής διαδικασίας
- Να ελέγχει την ασφάλεια των εγκαταστάσεων και των τεχνικών μέσων, πριν από τη λειτουργία τους, καθώς και των παραγωγικών διαδικασιών και μεθόδων εργασίας πριν από την εφαρμογή τους και επιβλέπει την εφαρμογή των μέτρων υγιεινής και ασφάλειας της εργασίας και πρόληψης των ατυχημάτων, ενημερώνοντας σχετικά τους αρμόδιους προϊστάμενους των τμημάτων ή τη διεύθυνση της επιχείρησης.
 - Να επιθεωρεί τακτικά τις θέσεις εργασίας από πλευράς υγιεινής και ασφάλειας της εργασίας, να αναφέρει στον εργοδότη οποιαδήποτε παράλειψη των μέτρων υγιεινής και ασφάλειας, να προτείνει μέτρα αντιμετώπισής της και να επιβλέπει την εφαρμογή τους.
 - Να επιβλέπει την ορθή χρήση των ατομικών μέσων προστασίας,
 - Να ερευνά τα αίτια των εργατικών ατυχημάτων, να αναλύει και αξιολογεί τα αποτελέσματα των ερευνών του και να προτείνει μέτρα για την αποτροπή παρόμοιων ατυχημάτων
 - Να εποπτεύει την εκτέλεση ασκήσεων πυρασφάλειας και συναγερμού για τη διαπίστωση ετοιμότητας προς αντιμετώπιση ατυχημάτων.
 - Να μεριμνά ώστε οι εργαζόμενοι στην επιχείρηση να τηρούν τους κανόνες υγιεινής και ασφάλειας της εργασίας και να τους ενημερώνει και καθοδηγεί για την αποτροπή του επαγγελματικού κινδύνου που συνεπάγεται η εργασία τους
 - Να συμμετέχει στην κατάρτιση και εφαρμογή των προγραμμάτων εκπαίδευσης των εργαζομένων σε θέματα υγιεινής και ασφάλειας της εργασίας.
 - Να τηρεί το επιχειρησιακό απόρρητο.
 - Να συνεργάζεται κατά την εκτέλεση του έργου του με τον ιατρό εργασίας, πραγματοποιώντας με αυτόν κοινούς ελέγχους των χώρων εργασίας.
 - Οφείλει να διαθέσει στον εργοδότη μια γραπτή εκτίμηση των υφισταμένων κατά την εργασία κινδύνων για την ασφάλεια και την υγεία συμπεριλαμβανομένων εκείνων που αφορούν ομάδες εργαζομένων που εκτίθενται σε ιδιαίτερους κινδύνους. Η εκτίμηση αυτή πραγματοποιείται σε συνεργασία με τον ιατρό εργασίας, ΕΣΥΠΠ ή ΕΞΥΠΠ, σύμφωνα με τις κείμενες διατάξεις.

Ο Τεχνικός Ασφάλειας, ως εργαζόμενος, έχει τις υποχρεώσεις που προβλέπονται από τη νομοθεσία για τον εργαζόμενο

Η άσκηση του έργου του Τεχνικού Ασφάλειας δεν αποκλείει την ανάθεση σ' αυτόν από τον εργοδότη και άλλων καθηκόντων, πέρα από το ελάχιστο όριο ωρών απασχόλησής του ως τεχνικού ασφάλειας.

Ο Τεχνικός Ασφάλειας υπάγεται απευθείας στη διοίκηση της επιχείρησης. Έχει, κατά την άσκηση του έργου του, ηθική ανεξαρτησία απέναντι στον εργοδότη και στους εργαζομένους. Τυχόν διαφωνία του με τον εργοδότη, για θέματα της αρμοδιότητάς του, δεν μπορεί να αποτελέσει λόγο καταγγελίας της σύμβασής του.

Ο Ιατρός Εργασίας κάθε επιχείρησης έχει τις παρακάτω υποχρεώσεις:

- Να παρέχει υποδείξεις και συμβουλές στον εργοδότη, στους εργαζομένους και στους εκπροσώπους τους, γραπτά ή προφορικά, σχετικά με τα μέτρα που πρέπει να λαμβάνονται για τη σωματική και ψυχική υγεία των εργαζομένων. Τις γραπτές υποδείξεις τις καταχωρεί στο ειδικό βιβλίο υποδείξεων. Ο εργοδότης λαμβάνει γνώση ενυπογράφως των υποδείξεων που καταχωρούνται σ' αυτό το βιβλίο.
- Να προβαίνει σε ιατρικό έλεγχο των εργαζομένων σχετικό με τη θέση εργασίας τους, μετά την πρόσληψή τους ή την αλλαγή θέσης εργασίας, καθώς και σε περιοδικό ιατρικό έλεγχο κατά την κρίση του επιθεωρητή εργασίας ύστερα από αίτημα της επιτροπής υγιεινής και ασφάλειας των εργαζομένων, όταν τούτο δεν ορίζεται από το νόμο. Να μεριμνά για τη διενέργεια ιατρικών εξετάσεων και μετρήσεων παραγόντων του εργασιακού περιβάλλοντος σε εφαρμογή των διατάξεων που ισχύουν κάθε φορά. Να εκτιμά την καταλληλότητα των εργαζομένων για τη συγκεκριμένη εργασία, να αξιολογεί και καταχωρεί τα αποτελέσματα των εξετάσεων, εκδίδει βεβαίωση των παραπάνω εκτιμήσεων και την κοινοποιεί στον εργοδότη. Το περιεχόμενο της βεβαίωσης πρέπει να εξασφαλίζει το ιατρικό απόρρητο υπέρ του εργαζομένου και μπορεί να ελεγχθεί από τους υγειονομικούς επιθεωρητές του Υπουργείου Εργασίας, για την κατοχύρωση του εργαζομένου και του εργοδότη.
- Να επιβλέπει την εφαρμογή των μέτρων προστασίας της υγείας των εργαζομένων και πρόληψης των ατυχημάτων. Για το σκοπό αυτό:
- Να τηρεί το ιατρικό και επιχειρησιακό απόρρητο.
- Να αναγγέλλει μέσω της επιχείρησης στην επιθεώρηση εργασίας ασθένειες των εργαζομένων που οφείλονται στην εργασία.

- Να ενημερώνεται από τον εργοδότη και τους εργαζομένους για οποιοδήποτε παράγοντα στο χώρο εργασίας και έχει επίπτωση στην υγεία.
- Να συνεργάζεται κατά την εκτέλεση του έργου του με τον τεχνικό ασφάλειας, πραγματοποιώντας με αυτόν κοινούς ελέγχους των χώρων εργασίας.

Ο Ιατρός Εργασίας, ως εργαζόμενος, έχει τις υποχρεώσεις που προβλέπονται από τη νομοθεσία για τον εργαζόμενο:

Ο Ιατρός Εργασίας υπάγεται απευθείας στη διοίκηση της επιχείρησης. Έχει, κατά την άσκηση του έργου του, ηθική ανεξαρτησία απέναντι στον εργοδότη και στους εργαζομένους. Τυχόν διαφωνία του με τον εργοδότη, για θέματα της αρμοδιότητάς του, δεν μπορεί να αποτελέσει λόγο καταγγελίας της σύμβασής του.

Ο Συντονιστής ασφάλειας κατά την εκτέλεση του έργου έχει τις παρακάτω υποχρεώσεις:

- Να συντονίζει την εφαρμογή των γενικών αρχών πρόληψης και ασφάλειας στις τεχνικές ή/και οργανωτικές επιλογές, προκειμένου να προγραμματίζονται οι διάφορες εργασίες ή φάσεις εργασίας που διεξάγονται ταυτόχρονα ή διαδοχικά και στην πρόβλεψη της διάρκειας εκτέλεσης των διαφόρων αυτών εργασιών ή φάσεων εργασίας.
- Συντονίζει την εφαρμογή των σχετικών διατάξεων μεριμνώντας ώστε ο Ανάδοχος και οι υπεργολάβοι και, εάν αυτό είναι αναγκαίο για την προστασία των εργαζομένων, οι αυτοαπασχολούμενοι να εφαρμόζουν με συνέπεια τις υποχρεώσεις που τους αντιστοιχούν και να εφαρμόζουν το Σχέδιο Ασφάλειας και Υγείας του έργου.
- Να αναπροσαρμόζει ή να μεριμνά ώστε να αναπροσαρμοστεί το Σχέδιο και ο Φάκελος Ασφάλειας και Υγείας.
- Να οργανώνει μαζί με τους Τεχνικούς Ασφάλειας και τους Ιατρούς Εργασίας τη συνεργασία, μεταξύ του Αναδόχου και των υπεργολάβων, συμπεριλαμβανομένων και εκείνων που διαδέχονται ο ένας τον άλλον στο εργοτάξιο, και το συντονισμό των δραστηριοτήτων για την προστασία των εργαζομένων και την πρόληψη των ατυχημάτων και των επαγγελματικών ασθενειών, καθώς και την αμοιβαία ενημέρωσή τους, όταν πολλές επιχειρήσεις μοιράζονται τον ίδιο χώρο εργασίας, μεριμνώντας για τη συμμετοχή εφόσον υπάρχει ανάγκη των αυτοαπασχολούμενων.
- Να συντονίζει την εποπτεία για την ορθή εφαρμογή των εργασιακών διαδικασιών.
- Να λαμβάνει τα αναγκαία μέτρα ώστε να επιτρέπεται η είσοδος στο εργοτάξιο μόνο στα πρόσωπα που έχουν τη σχετική άδεια.
- Να συνεργάζεται με τους Τεχνικούς Ασφάλειας και τους Ιατρούς Εργασίας καθ' όλη τη διάρκεια απασχόλησης στο εργοτάξιο και να ζητά τη γνώμη τους κάθε φορά που κρίνει απαραίτητο.

Ο Συντονιστής ασφάλειας κατά την εκτέλεση του έργου, ως εργαζόμενος, έχει τις υποχρεώσεις που προβλέπονται από τη νομοθεσία για τον εργαζόμενο.

Στο Συντονιστή Ασφάλειας και Υγείας είναι δυνατόν να ανατεθεί το έργο και οι αρμοδιότητες του Τεχνικού Ασφάλειας. Στην περίπτωση αυτή ο χρόνος απασχόλησης δεν συμψηφίζεται, αλλά υπολογίζεται και εκτελείται ανεξάρτητα.

Συνοπτικά οι αρμοδιότητες κάθε εμπλεκόμενου είναι:

ΕΡΓΟΤΑΞΙΑΡΧΗΣ

- Αναγγελία του έργου στις αρμόδιες αρχές
- Μέριμνα για εκπόνηση ΣΑΥ, ΦΑΥ και τήρηση τους στο εργοτάξιο
- Μέριμνα για τήρηση Ημερολογίου Μέτρων ασφαλείας
- Μέριμνα για τήρηση βιβλίου και καταλόγου ατυχημάτων
- Τήρηση των οδηγιών του επιβλέποντα και των αρμόδιων αρχών
- Αναγγελία εργατικών ατυχημάτων

ΤΕΧΝΙΚΟΣ ΑΣΦΑΛΕΙΑΣ

- Εκπόνηση εκτίμησης επαγγελματικού κινδύνου
- Παροχή υποδείξεων και συμβουλών στον εργοδότη με βιβλίο υποδείξεων
- Εκπαίδευση προσωπικού
- Έλεγχος των θέσεων εργασίας
- Επίβλεψη της ορθής χρήσης των ΜΑΠ
- Διερεύνηση αιτιών εργατικών ατυχημάτων

ΓΙΑΤΡΟΣ ΕΡΓΑΣΙΑΣ

- Υλοποίηση ιατρικών εξετάσεων
- Οργάνωση πρώτων βοηθειών
- Παροχή υποδείξεων και συμβουλών στον εργοδότη με βιβλίο υποδείξεων
- Εκπαίδευση προσωπικού
- Έλεγχος των θέσεων εργασίας

ΣΥΝΤΟΝΙΣΤΗΣ ΑΣΦΑΛΕΙΑΣ

- Οργάνωση, συντονισμός και αμοιβαία ενημέρωση υπεργολάβων
- Συντονισμός υπεργολάβων για την αναπροσαρμογή του ΣΑΥ
- Αναπροσαρμογή του ΣΑΥ

ΜΗΧΑΝΙΚΟΙ ΕΡΓΟΥ

- Εφαρμογή του ΣΑΥ στο τμήμα του έργου που έχουν αναλάβει
- Έλεγχος τήρησης των μέτρων ασφαλείας και καταγραφή στο Ημερολόγιο

ΕΡΓΟΔΗΓΟΙ

- Εφαρμογή του ΣΑΥ στο τμήμα του έργου που έχουν αναλάβει
- Οργάνωση εργασίας σύμφωνα με τα προαπαιτούμενα μέτρα ασφαλείας
- Έλεγχος εφαρμογής των μέτρων ασφαλείας
- Έλεγχος χρήσης των ΜΑΠ από του εργαζόμενους
- Τήρηση των υποδείξεων του Συντονιστή ασφαλείας

ΥΠΕΡΓΟΛΑΒΟΙ

- Εφαρμογή του ΣΑΥ στο τμήμα του έργου που έχουν αναλάβει
- Εκπαίδευση προσωπικού τους για θέματα ασφαλείας
- Χορήγηση ΜΑΠ στο προσωπικό τους
- Χρήση υπηρεσιών τεχνικού ασφαλείας και γιατρού εργασίας
- Γραπτή εκτίμηση επαγγελματικού κινδύνου
- Τήρηση βιβλίου υποδείξεων, βιβλίου και καταλόγου ατυχημάτων
- Αναγγελία εργατικών ατυχημάτων

ΠΡΟΣΩΠΙΚΟ

- Εφαρμογή των κανόνων ασφαλείας και υγείας
- Ασφαλής χρήση εξοπλισμού και υλικών
- Χρήση ΜΑΠ
- Αποφυγή κατάργησης ή μετατροπής των διατάξεων και μηχανισμών ασφαλείας
- Αναφορά επικινδύνων καταστάσεων
- Συμμετοχή σε εκπαιδεύσεις ασφαλείας

7.1 ΣΥΝΤΟΝΙΣΜΟΣ ΑΝΑΔΟΧΟΥ – ΥΠΕΡΓΟΛΑΒΩΝ

Σύμφωνα με τις προβλέψεις του ΠΔ 17/1996 και ΠΔ 305/1996, με ευθύνη του Αναδόχου, πρέπει να συντονίζονται οι δραστηριότητες εκτέλεσης του έργου. Επίσης πρέπει να γίνεται αμοιβαία ενημέρωση μεταξύ των υπεργολάβων, μέσω του Αναδόχου, για τους κινδύνους που συνεπάγονται οι εργασίες καθώς και τα μέτρα πρόληψής τους. Για την υλοποίηση του συντονισμού μεταξύ του Αναδόχου και των υπεργολάβων ακολουθείται η παρακάτω διαδικασία:

Σε κάθε υπεργολάβο, πριν την υπογραφή Ιδιωτικού Συμφωνητικού, αναλύονται οι Νομοθετικές υποχρεώσεις του, όπως καταγράφονται στο ΣΑΥ του έργου. Η τήρηση των Νομοθετικών υποχρεώσεων αποτελεί και συμβατική υποχρέωση του υπεργολάβου.

- Πριν την εγκατάσταση του υπεργολάβου στο έργο αυτός ενημερώνει τον Ανάδοχο για τα στοιχεία του εκπροσώπου του στο έργο, του τεχνικού ασφαλείας του (και του γιατρού εργασίας, εφόσον απασχολεί).
- Οι παραπάνω αρμόδιοι του υπεργολάβου παραλαμβάνουν τις Εκτιμήσεις Επαγγελματικού Κινδύνου του ΣΑΥ που σχετίζεται με τις δραστηριότητες που αναλαμβάνουν. Κάθε Εκτίμηση Επαγγελματικού Κινδύνου πρέπει να

-
- αναθεωρηθεί από το Τεχνικό Ασφάλειας της επιχείρησης.
 - Με την εγκατάσταση του υπεργολάβου στο έργο γίνεται ενημέρωση του εκπροσώπου του από τον Ανάδοχο σχετικά με τη λειτουργία του εργοταξίου.
 - Στη συνέχεια ο εκπρόσωπος του υπεργολάβου ενημερώνει το προσωπικό του για τους κινδύνους και τα μέτρα πρόληψής τους.
 - Εφόσον κριθεί σκόπιμο, ο Ανάδοχος ενημερώνει τους ήδη εγκατεστημένους υπεργολάβους για τη δραστηριοποίηση του νέου υπεργολάβου.
 - Καθ' όλη τη διάρκεια εργασιών του υπεργολάβου στο έργο πρέπει να εφαρμόζονται μέτρα πρόληψης των κινδύνων. Για την αμοιβαία ενημέρωση των υπεργολάβων και του Αναδόχου προβλέπεται η διενέργεια συσκέψεων σε τακτά χρονικά διαστήματα που θα καθοριστούν από τον Ανάδοχο. Επίσης προβλέπεται η διενέργεια έκτακτων συσκέψεων, όταν προκύπτουν σχετικά θέματα.

Συνοπτικά:

ΕΠΙΛΟΓΗ ΥΠΕΡΓΟΛΑΒΩΝ

- Ανάλυση νομοθετικών υποχρεώσεων
- Καθορισμός συμβατικών υποχρεώσεων σύμφωνα με τις νομοθετικές

ΠΡΙΝ ΤΗΝ ΕΓΚΑΤΑΣΤΑΣΗ

- Ενημέρωση για στελέχωση στο έργο

ΕΓΚΑΤΑΣΤΑΣΗ ΣΤΟ ΕΡΓΟ

- Παραλαβή οδηγιών ασφαλούς εργασίας
- Ενημέρωση εκπροσώπου
- Ενημέρωση προσωπικού

ΔΡΑΣΤΗΡΙΟΠΟΙΗΣΗ ΥΠΕΡΓΟΛΑΒΩΝ

- Εφαρμογή μέτρων ασφαλείας

7.2 ΕΝΗΜΕΡΩΣΗ ΠΡΟΣΩΠΙΚΟΥ

Σύμφωνα με τις προβλέψεις του ΠΔ 17/1996 και ΠΔ 305/1996 κάθε υπεργολάβος πρέπει να ενημερώνει το προσωπικό του για τους κινδύνους που συνεπάγονται οι εργασίες του συνεργείου, καθώς και των άλλων συνεργείων, στο εργοτάξιο. Επίσης πρέπει να ενημερώνει το προσωπικό για όλα τα σχετικά μέτρα προστασίας που λαμβάνονται, σύμφωνα με τη Νομοθεσία και το ΣΑΥ του έργου. Για την υλοποίηση της ενημέρωσης προσωπικού ακολουθείται η παρακάτω διαδικασία:

- Με την εγκατάσταση στο εργοτάξιο, εκπρόσωπος του υπεργολάβου, αφού ενημερωθεί σχετικά από τον Ανάδοχο, ενημερώνει το συνεργείο του.
- Μετά από κάθε σύσκεψη για θέματα ασφαλείας που διενεργείται στο έργο ακολουθεί ενημέρωση του προσωπικού, εφόσον προκύπτουν σχετικά θέματα.

Αντίστοιχες προβλέψεις ισχύουν και για τα συνεργεία του Αναδόχου.

7.3 ΕΚΠΑΙΔΕΥΣΗ ΠΡΟΣΩΠΙΚΟΥ

Σύμφωνα με τις προβλέψεις του ΠΔ 17/1996 κάθε εργοδότης (Ανάδοχος και υπεργολάβοι) πρέπει να εξασφαλίζει σε κάθε εργαζόμενο επαρκή εκπαίδευση σε θέματα ασφαλείας και υγείας με την ευκαιρία:

- Της πρόσληψής του
- Τυχόν μετάθεσης ή αλλαγής καθηκόντων
- Εισαγωγής ή αλλαγής εξοπλισμού εργασίας και γενικότερα νέας τεχνολογίας που αφορά στην εργασία του.

Η εκπαίδευση πρέπει να προσαρμόζεται εφόσον προκύπτουν νέοι κίνδυνοι και να επαναλαμβάνεται σε τακτά χρονικά διαστήματα.

Για την υλοποίηση της εκπαίδευσης προσωπικού ακολουθείται η παρακάτω διαδικασία:

- Ο εκπρόσωπος του υπεργολάβου, με τη συνδρομή του τεχνικού ασφαλείας, εκπαιδεύει το προσωπικό του με την εγκατάσταση του υπεργολάβου στο εργοτάξιο. Η συγκεκριμένη εκπαίδευση συνιστάται να συνδυαστεί με την ενημέρωση που προβλέπεται.
- Ο εκπρόσωπος του υπεργολάβου εκπαιδεύει κάθε νεοεισερχόμενο στο έργο εργαζόμενο του συνεργείου του.
- Η παραπάνω εκπαίδευση επαναλαμβάνεται σε τακτά χρονικά διαστήματα, ανάλογα με τη διάρκεια δραστηριοποίησης του υπεργολάβου, την εμφάνιση νέων κινδύνων και την αύξηση της επικινδυνότητας των ήδη υπαρχόντων.

Αντίστοιχες προβλέψεις ισχύουν και για τα συνεργεία του Αναδόχου. Συνοπτικά:

ΕΓΚΑΤΑΣΤΑΣΗ ΣΤΟ ΕΡΓΟΤΑΞΙΟ

- Ενημέρωση εκπροσώπου συνεργείου
- Ενημέρωση – εκπαίδευση προσωπικού συνεργείου

ΠΡΟΣΛΗΨΗ ΝΕΟΥ ΕΡΓΑΖΟΜΕΝΟΥ ΣΤΟ ΕΡΓΟΤΑΞΙΟ

- Ενημέρωση – εκπαίδευση νεοεισερχόμενου

ΔΡΑΣΤΗΡΙΟΠΟΙΗΣΗ ΣΥΝΕΡΓΕΙΟΥ ΣΤΟ ΕΡΓΟΤΑΞΙΟ

- Επανάληψη εκπαίδευσης προσωπικού

	1	2	3	4	5	6	7
Διευθυντής έργου	x	x	x				
Εργοταξιάρχης	x	x	x	x			x
Μηχανικοί έργου		x	x	x			x
Συντονιστής ΤΑ	x	x	x	x			x
Υπεργολάβοι			x	x			x
Εργοδηγοί			x	x	x	x	x
Εργαζόμενοι			x	x	x	x	x

1. Βασικές αρχές ασφαλείας
2. Διαχείριση ασφαλείας
3. Νομοθετικές υποχρεώσεις
4. Οδηγίες ασφαλείας εργασίας
5. Πρώτες βοήθειες
6. Πυρασφάλεια
7. Έκτακτη ανάγκη

7.4 ΔΙΑΧΕΙΡΙΣΗ ΑΤΥΧΗΜΑΤΩΝ

Σύμφωνα με τις προβλέψεις των ΠΔ 17/1996, ΠΔ 305/1996 και ΠΔ 1073/1981 κάθε εργοδότης (Ανάδοχος και υπεργολάβοι) οφείλει σε περίπτωση ατυχήματος να εξασφαλίζει την παροχή πρώτων βοηθειών στον παθόντα. Επίσης πρέπει να μεριμνήσει για την ασφαλή διακομιδή του παθόντα σε νοσοκομειακή μονάδα (εφόσον υπάρχει σχετική ανάγκη). Επίσης πρέπει να ενημερώσει τις αρμόδιες Αρχές εντός 24 ωρών. Σε περίπτωση σοβαρού συμβάντος πρέπει να διατηρούνται αμετάβλητα όλα τα στοιχεία που μπορεί να χρησιμεύσουν στην εξακρίβωση των αιτιών του ατυχήματος. Τέλος τα στοιχεία που προκύπτουν από τη διερεύνηση του ατυχήματος πρέπει να καταχωρούνται στα αντίστοιχα αρχεία (Βιβλίο Ατυχημάτων, Βιβλίο Υποδείξεων τεχνικού ασφαλείας - γιατρού εργασίας, Κατάλογος Εργατικών Ατυχημάτων που είχαν ως συνέπεια για τον εργαζόμενο ανικανότητα εργασίας μεγαλύτερη των τριών ημερών). Για τη διαχείριση των ατυχημάτων ακολουθείται η παρακάτω διαδικασία:

- Με την εγκατάσταση του Αναδόχου στο εργοτάξιο διερευνάται η ύπαρξη (και στοιχεία όπως τηλέφωνα και διευθύνσεις) νοσοκομειακών μονάδων που βρίσκονται κοντά στο εργοτάξιο.
- Με την εγκατάσταση του Αναδόχου στο εργοτάξιο οργανώνεται φαρμακείο, οποίο περιέχει κατ' ελάχιστον τα είδη που αναφέρονται στο Παράρτημα 1 του ΣΑΥ, ανάλογα με τη θέση του έργου και το συνολικό αριθμό των

εργαζομένων σε αυτό.

- Κατά την εγκατάσταση κάθε υπερβολάβου στο εργοτάξιο γίνεται ενημέρωση του για θέματα οργάνωσης πρώτων βοηθειών.

Σε περίπτωση ατυχήματος:

- Όποιος αντιληφθεί το συμβάν πρέπει να προσφέρει πρώτες βοήθειες στον παθόντα, εφόσον γνωρίζει, και να ζητήσει βοήθεια (από άλλους εργαζόμενους που γνωρίζουν). Επίσης πρέπει άμεσα να ενημερωθεί ο εκπρόσωπος του εργοδότη του παθόντα.
- Ο εκπρόσωπος του υπερβολάβου, εφόσον κρίνει απαραίτητο, πρέπει να ζητήσει βοήθεια από ειδικευμένο άτομο (εντός ή εκτός εργοταξίου). Ταυτόχρονα πρέπει να ενημερώσει τον Ανάδοχο για το συμβάν. Εφόσον υπάρχει ανάγκη, ο παθών πρέπει να μεταφερθεί σε νοσοκομειακή μονάδα.
- Ο εκπρόσωπος του υπερβολάβου πρέπει να ενημερώσει τις αρμόδιες αρχές (ΚΕΠΕΚ, Αστυνομία) εντός 24 ωρών.

Μετά το ατύχημα:

- Ο τεχνικός ασφαλείας του υπερβολάβου (και ο γιατρός εργασίας, εφόσον απασχολείται), σε συνεργασία με τον εκπρόσωπο του στο εργοτάξιο, διερευνά τα αίτια του συμβάντος και προτείνει μέτρα για την αποφυγή επανάληψης στο μέλλον. Η παραπάνω διερεύνηση καταγράφεται στο Βιβλίο Ατυχημάτων ή/και στο Βιβλίο Υποδείξεων τεχνικού ασφαλείας – γιατρού εργασίας. Επίσης πρέπει να ενημερωθεί ο Κατάλογος Εργατικών Ατυχημάτων που είχαν ως συνέπεια για τον εργαζόμενο ανικανότητα εργασίας μεγαλύτερη των τριών ημερών.
- Εφόσον κριθεί απαραίτητο, προβλέπεται ενημέρωση των εργαζομένων του συνεργείου, σχετικά με τα μέτρα που πρέπει να ληφθούν για την αποφυγή επανάληψης παρόμοιου ατυχήματος στο μέλλον.

Αντίστοιχες προβλέψεις ισχύουν και για τα συνεργεία του Αναδόχου.

Σε περίπτωση σοβαρού συμβάντος πρέπει να διατηρούνται αμετάβλητα όλα τα στοιχεία που μπορεί να χρησιμεύσουν στην εξακρίβωση των αιτιών του ατυχήματος.

Συνοπτικά:

ΕΓΚΑΤΑΣΤΑΣΗ ΣΤΟ ΕΡΓΟΤΑΞΙΟ

- Διερεύνηση ύπαρξης νοσοκομειακών μονάδων κοντά στο εργοτάξιο
- Οργάνωση φαρμακείου και παροχής πρώτων βοηθειών
- Ενημέρωση συνεργείων για πρώτες βοήθειες

ΣΕ ΠΕΡΙΠΤΩΣΗ ΑΤΥΧΗΜΑΤΟΣ

- Παροχή πρώτων βοηθειών και ενημέρωση αρμοδίων
- Ενημέρωση ΕΚΑΒ και μεταφορά σε νοσοκομειακή μονάδα
- Ενημέρωση αρμοδίων αρχών εντός 24 ωρών

ΜΕΤΑ ΤΟ ΑΤΥΧΗΜΑ

- Διερεύνηση των αιτιών του συμβάντος και καταγραφή των αποτελεσμάτων
- Ενημέρωση προσωπικού για αποφυγή επανάληψης του συμβάντος

7.5 ΔΥΣΜΕΝΕΙΣ ΚΑΙΡΙΚΕΣ ΣΥΝΘΗΚΕΣ

Στο εργοτάξιο ενδέχεται να παρουσιαστούν συνθήκες καύσωνα κατά τους καλοκαιρινούς μήνες και ψύχους κατά τους χειμερινούς. Για την αντιμετώπιση τέτοιων καιρικών φαινομένων προβλέπονται (εφόσον επηρεάζουν τις εργασίες):

- Καθορισμός διαλειμμάτων διάρκειας και συχνότητας αναλόγως των καιρικών συνθηκών που επικρατούν.
- Μετακύλιση του ωραρίου (αποφυγή εργασίας στις πρωινές ώρες το χειμώνα και στις μεσημεριανές το καλοκαίρι).
- Διακοπή των εργασιών όταν οι καιρικές συνθήκες είναι δυσμενείς (καύσωνας, ψύχος, θελλώδεις άνεμοι, έντονος βροχοπτώσεις).
- Παροχή στους εργαζόμενους πόσιμου δροσερού νερού (10°-15° C) σε συνθήκες καύσωνα και ζεστών ροφημάτων σε συνθήκες ψύχους.
- Προγραμματισμός των εργασιών που συνεπάγονται υψηλή θερμική καταπόνηση εκτός θερμοκρασιακών αιχμών, από τον υπεύθυνο του συνεργείου, και μετακύλιση ή ενίσχυση του ωραρίου ώστε να υλοποιούνται κανονικά τα

διαλείμματα.

7.6 ΣΗΜΑΝΣΗ ΑΣΦΑΛΕΙΑΣ

Σύμφωνα με τις προβλέψεις του ΠΔ 105/1995 πρέπει να τοποθετείται σήμανση ασφάλειας όταν οι υπαρκτοί ή πιθανοί κίνδυνοι δεν μπορούν να αποφευχθούν ή να μειωθούν επαρκώς με τεχνικά μέσα συλλογικής προστασίας ή με μέτρα, μεθόδους ή διαδικασίες οργάνωσης της εργασίας.

Η σηματοδότηση ασφάλειας των χώρων εργασίας σε καμία περίπτωση δεν υποκαθιστά ή περιορίζει τη λήψη των αναγκαίων εκάστοτε μέτρων προστασίας των εργαζομένων.

Η συμμόρφωση με τη σήμανση ασφάλειας είναι υποχρεωτική και κανείς μη εξουσιοδοτημένος δεν επιτρέπεται να τη μετακινεί ή καταστρέφει.

Στο Παράρτημα 5 του ΣΑΥ παρατίθενται συνήθη σήματα ασφάλειας.

7.7 ΥΓΙΕΙΝΗ

Η τήρηση της υγιεινής των εργαζομένων ελέγχεται από τους επικεφαλής των τμημάτων (εργοδηγοί, εκπρόσωποι υπεργολάβων, γιατροί εργασίας). Συγκεκριμένα πρέπει οι εργαζόμενοι να μην τρώνε ή πίνουν στο χώρο εργασίας, παρά μόνο στους χώρους που προβλέπονται για την εστίασή τους. Επίσης, μέριμνα πρέπει να λαμβάνεται για την τήρηση της υγιεινής πριν το φαγητό και την αναχώρηση από το εργοτάξιο. Τα απορρίμματα από τα φαγητά πρέπει να εναποτίθενται στους κάδους απορριμμάτων. Οι κάδοι απορριμμάτων πρέπει να αδειάζονται και τα απορρίμματα να απομακρύνονται από το εργοτάξιο σε χρονικά διαστήματα, κατάλληλα επιλεγμένα, ώστε να διασφαλίζονται άριστες συνθήκες υγιεινής στο εργοτάξιο.

ΠΑΡΑΡΤΗΜΑ 1: ΠΕΡΙΕΧΟΜΕΝΑ ΦΑΡΜΑΚΕΙΟΥ

Για τα εργοτάξια εντός κατοικημένων περιοχών τα παρακάτω είδη είναι απαραίτητο να περιέχονται στο φαρμακείο του εργοταξίου ανάλογα με τον αριθμό των εργαζομένων:

A/A	ΕΙΔΟΣ	1-25	25-50	51-100
1	Αντισηπτικό διάλυμα ιωδίου	1	1	1
2	Σκεύασμα για κάψιμο	1	2	3
3	Οινόπνευμα	1	1	1
4	Οξυζενέ	1	1	1
5	Εισπνεύσιμη αμμωνία	1	2	2
6	Αποστειρωμένες γάζες	1	2	3
7	Επίδεσμοι γάζας	2	4	6
8	Τριγωνικοί επίδεσμοι	1	1	1
9	Ελαστικός επίδεσμος	1	1	1
10	Λευκοπλάστ ρολλό	2	2	2
11	Ύφασμα καθαρισμού	1	1	1
12	Υγρό σαπούνι	1	1	1
13	Ψαλίδι	1	1	1
14	Τσιμπίδα	1	1	1
15	Βαμβάκι	1	1	1
16	Αντισταμινική αλοιφή	1	1	1
17	Σπασμολυτικό	1	1	1
18	Γάντια μιας χρήσης	1	1	1
19	Φυλλάδιο πρώτων βοηθειών	1	1	1

Για εργοτάξια εκτός κατοικημένων περιοχών, το φαρμακείο του εργοταξίου πρέπει να περιέχει επιπλέον:

A/A	ΕΙΔΟΣ	1-25	25-50	51-100
20	Ενέσιμο κορτιζονούχο	1	1	1
21	Σύριγγες πλαστικές	6	6	6
22	Δισκία αντιδιαρροϊκά	1	1	1
23	Δισκία αντιόξινα	1	1	1

ΠΑΡΑΡΤΗΜΑ 2: ΧΡΟΝΟΔΙΑΓΡΑΜΜΑ ΕΚΤΕΛΕΣΗΣ ΕΡΓΟΥ

Το Χρονοδιάγραμμα του έργου επισυνάπτεται με την έναρξη των εργασιών και ενημερώνεται καθ' όλη τη διάρκεια του έργου.

ΠΑΡΑΡΤΗΜΑ 3: ΜΕΛΕΤΗ ΚΑΤΑΣΚΕΥΗΣ ΙΚΡΙΩΜΑΤΩΝ

Η Μελέτη Κατασκευής Ικριωμάτων θα επισυναφθεί σε μεταγενέστερη φάση του έργου. Η Μελέτη Κατασκευής Ικριωμάτων θα εκπονηθεί σύμφωνα με τις προδιαγραφές του κατασκευαστή της και τα αναμενόμενα φορτία (ΚΥΑ 16440/1993).

ΠΑΡΑΡΤΗΜΑ 4: ΕΝΔΕΙΚΤΙΚΗ ΝΟΜΟΘΕΣΙΑ ΓΙΑ ΘΕΜΑΤΑ ΑΣΦΑΛΕΙΑΣ

- Ν4030/2011, «Νέος τρόπος έκδοσης αδειών δόμησης, ελέγχου κατασκευών και λοιπές διατάξεις», ΦΕΚ 249Α/11
- Ν3850/2010 «Κύρωση του Κώδικα νόμων για την υγεία και την ασφάλεια των εργαζομένων» ΦΕΚ 84Α ο οποίος

- αντικατέστησε το Ν1568/1985 «Υγιεινή και ασφάλεια των εργαζομένων», ΦΕΚ 117Α/85 και το ΠΔ17/1996 «Μέτρα για τη βελτίωση της ασφάλειας και της υγείας των εργαζομένων σε συμμόρφωση με τις οδηγίες 89/391/ΕΟΚ και 91/383/ΕΟΚ», ΦΕΚ 11Α/96, όπως τροποποιήθηκε με το ΠΔ159/1999 (ΦΕΚ 157Α/99)
- Ν3669/08 «Κύρωση της κωδικοποίησης της νομοθεσίας κατασκευής δημόσιων έργων», ΦΕΚ 116, όπως συμπληρώθηκε με το Ν4070/12 «Ρυθμίσεις Ηλεκτρονικών Επικοινωνιών, Μεταφορών, Δημοσίων Έργων και άλλες διατάξεις», ΦΕΚ 82Α/08
 - Ν2696/1999 «Κύρωση του Κώδικα Οδικής Κυκλοφορίας», ΦΕΚ 57Α, όπως τροποποιήθηκε με το Ν3542/07 «Τροποποιήσεις διατάξεων του Κώδικα Οδικής Κυκλοφορίας», ΦΕΚ 50Α/99
 - Ν2224/1994 «Ρύθμιση θεμάτων εργασίας, συνδικαλιστικών δικαιωμάτων, Υγιεινής – Ασφάλειας κλπ», ΦΕΚ 112Α/94, όπως συμπληρώθηκε με την ΥΑ 25231/10 «Κατηγοριοποίηση παραβάσεων και καθορισμός ύψους προστίμων που επιβάλλονται από τους Επιθεωρητές Εργασίας του Σώματος Επιθεώρησης Εργασίας (ΣΕΠΕ)», ΦΕΚ 2150Β/94
 - Ν1430/1984 «Κύρωση της αριθμ. 62 Διεθνούς Συμβάσεις Εργασίας, που αφορά τις διατάξεις ασφάλειας στην οικοδομική βιομηχανία και τη ρύθμιση θεμάτων που έχουν σχέση με αυτή», ΦΕΚ 49Α/84
 - Ν1396/1983 «Υποχρεώσεις λήψης και τήρησης των μέτρων ασφάλειας στις οικοδομές και λοιπά ιδιωτικά τεχνικά έργα», ΦΕΚ 126Α/83
 - ΠΔ115/2012 «Καθορισμός ειδικοτήτων και βαθμίδων για τις επαγγελματικές δραστηριότητες: (α) της εκτέλεσης, συντήρησης, επισκευής και επιτήρησης της λειτουργίας μηχανολογικών εγκαταστάσεων σε βιομηχανίες και άλλες μονάδες, (β) του χειρισμού και της επιτήρησης ατμολεβήτων και (γ) της εκτέλεσης τεχνικού έργου και της παροχής τεχνικής υπηρεσίας για εργασίες ηλεκτροσυγκόλλησης και οξυγονοκόλλησης, καθορισμός επαγγελματικών προσόντων και προϋποθέσεων για την άσκηση των δραστηριοτήτων αυτών από φυσικά πρόσωπα και άλλες ρυθμίσεις», ΦΕΚ 200Α/12
 - ΠΔ114/2012 «Καθορισμός ειδικοτήτων και βαθμίδων επαγγελματικών προσόντων για την επαγγελματική δραστηριότητα της κατασκευής, συντήρησης, επισκευής και επιτήρησης της λειτουργίας των εγκαταστάσεων καύσης υγρών και αερίων καυσίμων για την παραγωγή ζεστού νερού, καθορισμός επαγγελματικών προσόντων και προϋποθέσεων για την άσκηση της δραστηριότητας αυτής από φυσικά πρόσωπα και άλλες ρυθμίσεις», ΦΕΚ 199Α/12
 - ΠΔ113/2012 «Καθορισμός ειδικοτήτων για την επαγγελματική δραστηριότητα του χειρισμού μηχανημάτων τεχνικών έργων, καθορισμός κριτηρίων για την κατάταξη των μηχανημάτων σε ειδικότητες και ομάδες, καθορισμός επαγγελματικών προσόντων και προϋποθέσεων για την άσκηση της επαγγελματικής αυτής δραστηριότητας από φυσικά πρόσωπα και άλλες ρυθμίσεις», ΦΕΚ 198Α/12
 - ΠΔ112/2012 «Καθορισμός ειδικοτήτων και βαθμίδων επαγγελματικών προσόντων για την επαγγελματική δραστηριότητα της κατασκευής, συντήρησης και επισκευής υδραυλικών εγκαταστάσεων και προϋποθέσεις για την άσκηση της δραστηριότητας αυτής από φυσικά πρόσωπα», ΦΕΚ 197Α/12
 - ΠΔ82/2010 «Ελάχιστες προδιαγραφές υγείας και ασφάλειας όσον αφορά στην έκθεση των εργαζομένων σε κινδύνους προερχόμενους από φυσικούς παράγοντες (τεχνητή οπτική ακτινοβολία), σε συμμόρφωση με την οδηγία 2006/25/ΕΚ», ΦΕΚ 145Α/10
 - ΠΔ57/2010 «Προσαρμογή της Ελληνικής Νομοθεσίας προς την Οδηγία 2006/42/ΕΚ του Ευρωπαϊκού Κοινοβουλίου και του Συμβουλίου «σχετικά με τα μηχανήματα και την τροποποίηση της οδηγίας 95/16/ΕΚ» και κατάργηση των Π.Δ. 18/96 και 377/93», ΦΕΚ 97Α όπως τροποποιήθηκε με το ΠΔ81/2011, ΦΕΚ 197Α/10
 - ΠΔ162/2007 «Προστασία της υγείας των εργαζομένων που εκτίθενται σε ορισμένους χημικούς παράγοντες κατά την διάρκεια της εργασίας τους, κατά τροποποίηση του π.δ. 307/1986 όπως ισχύει, σε συμμόρφωση προς την Οδηγία 2006/15/ΕΚ», ΦΕΚ 202Α/07
 - ΠΔ212/2006 «Προστασία των εργαζομένων που εκτίθενται σε αμίαντο κατά την εργασία, σε συμμόρφωση με την οδηγία 83/477/ΕΟΚ του Συμβουλίου, όπως αυτή τροποποιήθηκε με την οδηγία 91/382/ΕΟΚ του Συμβουλίου και την οδηγία 2003/18/ΕΚ του Ευρωπαϊκού Κοινοβουλίου και Συμβουλίου», ΦΕΚ 212Α/06
 - ΠΔ149/2006 «Ελάχιστες προδιαγραφές υγείας και ασφάλειας όσον αφορά την έκθεση των εργαζομένων σε κινδύνους προερχόμενους από φυσικούς παράγοντες (θόρυβος) σε εναρμόνιση με την οδηγία 2003/10/ΕΚ», ΦΕΚ 159Α/06
 - ΠΔ 176/2005 «Ελάχιστες προδιαγραφές υγείας και ασφάλειας όσον αφορά στην έκθεση εργαζομένων σε κινδύνους προερχόμενους από φυσικούς παράγοντες (κραδασμούς), σε συμμόρφωση με την Οδηγία 2002/44/ΕΚ», ΦΕΚ 227Α/05

- ΠΔ305/1996 «Ελάχιστες προδιαγραφές ασφάλειας και υγείας που πρέπει να εφαρμόζονται στα προσωρινά ή κινητά εργοτάξια σε συμμόρφωση προς την οδηγία 92/57/ΕΟΚ», ΦΕΚ 212Α/96
- ΠΔ105/1995 «Ελάχιστες προδιαγραφές για τη σήμανση ασφάλειας ή/και υγείας στην εργασία σε συμμόρφωση με την οδηγία 92/58/ΕΟΚ», ΦΕΚ 67Α/95
- ΠΔ397/1994 «Ελάχιστες προδιαγραφές ασφάλειας και υγείας κατά τη χειρωνακτική διακίνηση φορτίων που συνεπάγεται κίνδυνο ιδίως για τη ράχη και την οσφυϊκή χώρα των εργαζομένων σε συμμόρφωση προς την οδηγία του Συμβουλίου 90/269/ΕΟΚ», ΦΕΚ 221Α/94
- ΠΔ396/1994 «Ελάχιστες προδιαγραφές ασφάλειας και υγείας για τη χρήση από τους εργαζόμενους εξοπλισμών ατομικής προστασίας κατά την εργασία σε συμμόρφωση προς την οδηγία του Συμβουλίου 89/656/ΕΟΚ», ΦΕΚ 220Α/94
- ΠΔ395/1994 «Ελάχιστες προδιαγραφές ασφάλειας και υγείας για τη χρησιμοποίηση εξοπλισμού εργασίας από τους εργαζόμενους κατά την εργασία τους σε συμμόρφωση με την οδηγία του Συμβουλίου 89/655/ΕΟΚ», ΦΕΚ 220Α/94, όπως τροποποιήθηκε με τα ΠΔ89/1999 (ΦΕΚ 94Α/99) και ΠΔ304/2000 (ΦΕΚ 241Α/00) και ΠΔ155/2004 (ΦΕΚ 121Α/04).
- ΠΔ77/1993 «προστασία των εργαζομένων από φυσικούς, χημικούς και βιολογικούς παράγοντες. Τροποποίηση και συμπλήρωση προς την οδηγία του συμβουλίου 88/642/ΕΟΚ», ΦΕΚ 34Α/93
- ΠΔ31/1990 «Επίβλεψη της λειτουργίας, χειρισμός και συντήρηση μηχανημάτων εκτέλεσης τεχνικών έργων» ΦΕΚ 11Α/90, όπως τροποποιήθηκε με το ΠΔ49/1991 (ΦΕΚ 180Α/91)
- ΠΔ225/1989 «Υγιεινή και ασφάλεια στα υπόγεια τεχνικά έργα» ΦΕΚ 106Α/89
- ΠΔ307/1986 «Προστασία της υγείας των εργαζομένων που εκτίθενται σε ορισμένους χημικούς παράγοντες κατά τη διάρκεια της εργασίας τους», ΦΕΚ 135Α, όπως τροποποιήθηκε με το ΠΔ12/2012, ΦΕΚ 19Α
- ΠΔ1073/1981 «Περί μέτρων ασφαλείας κατά την εκτέλεση εργασιών εις εργοτάξια οικοδομών και πάσης φύσεως έργων αρμοδιότητας Πολιτικού Μηχανικού», ΦΕΚ 260Α/81
- ΠΔ778/1980 «Περί των μέτρων ασφαλείας κατά την εκτέλεση οικοδομικών εργασιών», ΦΕΚ 193Α/80
- ΠΔ95/1978 «Περί μέτρων υγιεινής και ασφάλειας των απασχολουμένων εις εργασίας συγκολλήσεων» ΦΕΚ 20Α/78
- ΥΑ6690/2012 «Προϊόντα Δομικών Κατασκευών: χαρακτηριστικά, τεχνικές προδιαγραφές, διαδικασίες αξιολόγησης συμμόρφωσης και σήμανση συμμόρφωσης «CE», ΦΕΚ 1914Β/12
- ΥΑ2223/2011 «Κανονισμός Μεταλλευτικών και Λατομικών Εργασιών (ΚΜΛΕ)», ΦΕΚ 1227Β/11
- ΥΑ6952/2011 «Υποχρεώσεις και μέτρα για την ασφαλή διέλευση των πεζών κατά την εκτέλεση εργασιών σε κοινόχρηστους χώρους πόλεων και οικισμών που προορίζονται για την κυκλοφορία πεζών», ΦΕΚ 420Β/11
- ΥΑ210172009 «Όροι και προϋποθέσεις λειτουργίας των επιχειρήσεων που ασχολούνται με τις εργασίες κατεδάφισης και αφαίρεσης αμιάντου ή/και υλικών που περιέχουν αμιάντο από κτίρια, κατασκευές, συσκευές, εγκαταστάσεις και πλοία, καθώς επίσης και με τις εργασίες συντήρησης, επικάλυψης και εγκλεισμού αμιάντου ή/και υλικών που περιέχουν αμιάντο», ΦΕΚ 1287Β/09
- ΥΑ 502/2003 «Έγκριση Τεχνικής Προδιαγραφής Σήμανσης Εκτελούμενων Οδικών Έργων εντός και εκτός κατοικημένων περιοχών ως ελάχιστα όρια», ΦΕΚ 946/03
- ΑΠ. ΔΙΠΑΔ/οικ 889/2002 «Πρόληψη και αντιμετώπιση του εργασιακού κινδύνου κατά την κατασκευή Δημοσίων Έργων», ΦΕΚ 16Β/03
- ΑΠ. ΔΙΠΑΔ/οικ 177/2001 «Πρόληψη εργασιακού κινδύνου κατά τη μελέτη του έργου», ΦΕΚ 266Β/01
- ΑΠ.ΔΕΕΠΠ/οικ 85/2001 «Καθιέρωση του Σχεδίου Ασφάλειας και Υγείας (ΣΑΥ) και του Φακέλου Ασφάλειας και Υγείας (ΦΑΥ) ως απαραίτητων στοιχείων για την έγκριση μελέτης στο στάδιο της οριστικής μελέτης ή/και της μελέτης εφαρμογής σε κάθε Δημόσιο Έργο», ΦΕΚ 686Β/01
- ΑΠ. οικ 433/2000 «Καθιέρωση του Φακέλου Ασφάλειας και Υγείας (ΦΑΥ) ως απαραίτητου στοιχείου για τη προσωρινή και οριστική παραλαβή κάθε Δημόσιου Έργου», ΦΕΚ 1176Β/00
- ΚΥΑ16440/1993 «Κανονισμός παραγωγής και διάθεσης στην αγορά συναρμολογούμενων μεταλλικών στοιχείων για την ασφαλή κατασκευή και χρήση μεταλλικών σκαλωσιών», ΦΕΚ 756Β/93
- ΥΑ130646/1984 «Ημερολόγιο Μέτρων Ασφάλειας», ΦΕΚ 154Β/84
- ΕΚΓ27/ΔΙΠΑΔ/οικ/369 «Ένταξη στα συμβατικά τεύχη (ΕΣΥ) των δημοπρατούμενων έργων, άρθρου σχετικού με τα απαιτούμενα μέτρα ασφάλειας και υγείας στα εργοτάξια» 15/10/2012

-
- ΕΓΚ10201/ΣΕΠΕ «Θεώρηση Σχεδίου και Φακέλου Ασφάλειας και Υγείας», 27/03/2012
 - ΕΓΚ6/ΔΙΠΑΔ/οικ/215 «Διευκρινήσεις σχετικά με την εκπόνηση ΣΑΥ και ΦΑΥ των Δημοσίων Έργων» 31/03/2008

ΙΛΙΟΝ 07/04/2016
Επικαιροποιήθηκε 12/04/2017,
22/12/2017, 20/03/2018
ΟΙ ΣΥΝΤΑΞΑΝΤΕΣ

ΙΛΙΟΝ 07/04/2016
Επικαιροποιήθηκε 12/04/2017,
22/12/2017, 20/03/2018
ΕΛΕΓΧΘΗΚΕ
Η Αναπληρώτρια Προϊσταμένη
Τμήματος Μελετών

ΙΛΙΟΝ 07/04/2016
Επικαιροποιήθηκε 12/04/20
22/12/2017, 20/03/2018
ΘΕΩΡΗΘΗΚΕ
Η Προϊσταμένη Διεύθυνσης

Μαρία Παπαζήση
Πολιτικός Μηχανικός

Μαρία Στρατουδάκη
Τοπογράφος Μηχανικός







Αγγελική Δημητρακοπούλ
Αρχιτέκτων Μηχανικός

Ο προϊστάμενος Τμήματος
Ηλεκτρομηχανολογικών Έργων &
Σηματοδότησης

Δήμητρα Κοντεκάκη
Μηχ/γος Μηχανικός Τ.Ε.

Διονύσιος Πολίτης
Ηλλ/γος Μηχανικός Τ.Ε.

ΠΑΡΑΡΤΗΜΑ 5: ΣΗΜΑΤΑ ΑΣΦΑΛΕΙΑΣ

Γεωμετρικό σχήμα	Σημασία
	Σήματα απαγόρευσης
	Σήματα υποχρέωσης
	Σήματα προειδοποίησης
 	Σήματα διάσωσης ή βοήθειας
 	Σήματα που αφορούν το πυροσβεστικό υλικό ή εξοπλισμό

Σήματα απαγόρευσης

			
Απαγορεύεται το κάπνισμα	Απαγορεύεται η χρήση γυμνής φλόγας και το κάπνισμα	Απαγορεύεται η διέλευση πεζών	Απαγορεύεται η κατάσβεση με νερό
			
Μη πόσιμο νερό	Απαγορεύεται η είσοδος στους μη έχοντες ειδική άδεια	Απαγορεύεται η διέλευση στα οχήματα διακίνησης φορτίων	Μην αγγίζετε

Σήματα υποχρέωσης

					
Υποχρεωτική προστασία των ματιών	Υποχρεωτική προστασία του κεφαλιού	Υποχρεωτική προστασία των αυτιών	Υποχρεωτική προστασία των αναπνευστικών οδών	Υποχρεωτική προστασία των ποδιών	
					
Υποχρεωτική προστασία των χεριών	Υποχρεωτική προστασία του σώματος	Υποχρεωτική προστασία του προσώπου	Υποχρεωτική ατομική προστασία έναντι πτώσεων	Υποχρεωτική διάβαση για πεζούς	Γενική υποχρέωση

Σήματα προειδοποίησης



Εύφλεκτες ύλες
ή/ και υψηλή
θερμοκρασία



Εκρηκτικές ύλες



Τοξικές ύλες



Διαβρωτικές ύλες



Ραδιενεργά υλικά



Αιωρούμενα
φορτία



Οχήματα
διακίνησης
φορτίων



Κίνδυνος
ηλεκτροπληξίας



Γενικός κίνδυνος



Κίνδυνος
παραπατήματος

Σήματα διάσωσης ή βοήθειας



Πρώτες βοήθειες



Φορείο



Θάλαμος
καταιονισμού
ασφαλείας



Πλύση ματιών



Τηλέφωνο για
διάσωση και
πρώτες βοήθειες

Όταν πρέπει να δείξουμε την κατεύθυνση που πρέπει να ακολουθήσουμε για να φτάσουμε στα μέσα βοήθειας ή διάσωσης τότε τα αντίστοιχα σήματα συνδυάζονται ανάλογα με τα παρακάτω σήματα κατεύθυνσης



Σήματα που αφορούν το πυροσβεστικό υλικό ή εξοπλισμό



Πυροσβεστική
μάνικα



Σκάλα



Πυροσβεστήρας



Τηλέφωνο για την
καταπολέμηση
πυρκαγιών

Όταν πρέπει να δείξουμε την κατεύθυνση που πρέπει να ακολουθήσουμε για να φτάσουμε στον πυροσβεστικό εξοπλισμό τότε τα αντίστοιχα σήματα συνδυάζονται ανάλογα με τα παρακάτω σήματα κατεύθυνσης

